



**ΚΕΝΤΡΟ ΕΛΕΓΧΟΥ &
ΠΡΟΛΗΨΗΣ ΝΟΣΗΜΑΤΩΝ (ΚΕΕΛΠΝΟ)**

ΥΠΟΥΡΓΕΙΟ ΥΓΕΙΑΣ

ΑΠΟΛΟΓΙΣΜΟΣ ΔΡΑΣΕΩΝ

2010-2011

ΔΙΟΙΚΗΤΙΚΟ ΣΥΜΒΟΥΛΙΟ ΚΕΕΛΠΝΟ

**ΤΑΚΤΙΚΑ
ΜΕΛΗ**

Τζένη Κουρέα - Κρεμαστινού

Πρόεδρος ΔΣ ΚΕΕΛΠΝΟ

Αλεξάνδρα – Μαρία Θεοδωρίδου

Αντιπρόεδρος ΔΣ ΚΕΕΛΠΝΟ

Μινέρβα – Μελπομένη

Μαλλιώρα

Ελένη Γιαμαρέλλου

Μάριος Λαζανάς

**Παναγιώτης Γαργαλιάνος –
Κακολύρης**

Ιωάννης Ξενέλης

Σεβασμιότατος κ.κ. Δανιήλ

Σταμάτιος Πίνης

**ΑΝΑΠΛΗΡΩΜΑΤΙΚΑ
ΜΕΛΗ**

Αικατερίνη Σταυροπούλου

Φωτεινή Κουλούρη

Αθανάσιος Τσακρής

Χρήστος Χατζηχριστοδούλου

Γεωργία Μαργαρίτη

Βασιλική Συριοπούλου

Ευάγγελος Ταμπάκης

Αρχιμανδρίτης κ. Ν. Λιόλιος

Στυλιανός Μηλιώτης

ΓΕΝΙΚΟΣ ΔΙΕΥΘΥΝΤΗΣ

Θεόδωρος Παπαδημητρίου

ΠΕΡΙΕΧΟΜΕΝΑ

Οργανόγραμμα ΚΕΕΛΠΝΟ	6-7
Τμήμα Επιδημιολογικής Επιτήρησης και Παρέμβασης	12
Γραφείο Νοσημάτων που Μεταδίδονται μέσω Αναπνευστικού	20
Γραφείο Νοσημάτων που προλαμβάνονται με Εμβολιασμό & Συγγενών Νοσημάτων	24
Γραφείο Τροφιμογενών Νοσημάτων	33
Γραφείο Ζωοανθρωπονόσων	38
Γραφείο Νοσημάτων που Μεταδίδονται με Διαβιβαστές	41
Γραφείο Διαχείρισης Δεδομένων	46
Γραφείο Συντονισμού Συστημάτων Επιτήρησης	52
Τμήμα Παρεμβάσεων σε Χώρους Παροχής Υπηρεσιών Υγείας	62
Γραφείο Νοσοκομειακών Λοιμώξεων, Μικροβιακής Αντοχής και Στρατηγικής Χρήσης Αντιβιοτικών	63
Γραφείο Ηπατιτίδων	70
Γραφείο Ταξιδιωτικής Ιατρικής	77
Τμήμα Εκπαίδευσης και Εθνικών Αρχείων	80
Γραφείο Εθνικού Αρχείου Νεοπλασιών, Βιοστατιστικής και Σπάνιων Νόσων	80
Γραφείο Εκπαίδευσης & Υγειονομικού Χάρτη	84
Γραφείο Αξιολόγησης Υπηρεσιών Υγείας	86
Τμήμα Διοικητικού Συντονισμού	89
Γραφείο Στρατηγικού Σχεδιασμού και Πολιτικής	90
ΚΕΕΛΠΝΟ Θεσσαλονίκης	92
Συντονιστικό Κέντρο Αιμοεπαγρύπνησης (ΣΚΑΕ)	95
Γραφείο Πληροφορικής και Τηλεπικοινωνιών	103
Ξενώνας	104

Τμήμα Παρεμβάσεων στην Κοινότητα	106
Γραφείο Αγωγής Υγείας και Ενημέρωσης Κοινού	113
Γραφείο Ψυχοκοινωνικής Στήριξης & Ψυχοθεραπευτικών Παρεμβάσεων	120
Συμβουλευτικός Σταθμός Λοιμωδών Νοσημάτων & Τηλεφωνική Γραμμή για το AIDS	130
Προστατευόμενα Διαμερίσματα Ενηλίκων Οροθετικών	139
Οδοντιατρείο	145
Γραφείο Εθελοντισμού	147
Γραφείο Μετακινουμένων Πληθυσμών, Μελέτης & Αντιμετώπισης Trafficking	163
Τμήμα Οικονομικής Διαχείρισης	165
Γραφείο Διαχείρισης	165
Γραφείο Μισθοδοσίας	167
Γραφείο Προμηθειών	168
Γραφείο Διαχείρισης Ευρωπαϊκών Προγραμμάτων	169
Γραφείο Εξοπλισμού & Συντήρησης	170
Γραφείο Γενικού Διευθυντή	172
Γραφείο HIV Λοίμωξης & ΣΜΝ	172
Γραφείο Τύπου και Επικοινωνίας	184
Κεντρικά & Περιφερειακά Εργαστήρια Δημόσιας Υγείας (ΚΕΔΥ- ΠΕΔΥ)	186
Γραφείο Περιβαλλοντικής Υγείας	190
Κέντρο Επιχειρήσεων (Κ.ΕΠΙΧ.) & Γραφείο Εκτίμησης Κινδύνου & Αντιμετώπισης Οξέων Συμβάντων	191
Γραφείο Διεθνών Σχέσεων & Επικοινωνίας	196
Γραφείο Μεσογειακής- Παρευξείνιας Συνεργασίας & ESTHER	196
Γραφείο Νομικών Θεμάτων	200
Γλωσσάριο	202

ΜΗΝΥΜΑ ΠΡΟΕΔΡΟΥ Δ.Σ. ΚΕΕΛΠΝΟ

Το Κέντρο Ελέγχου Πρόληψης Νοσημάτων λειτουργεί από την ίδρυσή του με σκοπό την προστασία της υγείας του γενικού πληθυσμού της χώρας και με όραμα τη βελτίωση της ποιότητας ζωής των ανθρώπων, ασχέτως ηλικίας, φύλου, κοινωνικής και οικονομικής κατάστασης, εθνικότητας ή θρησκείας.

Κατά τα τελευταία χρόνια εμφανίστηκαν νέες προκλήσεις για τη Δημόσια Υγεία, στις οποίες το ΚΕΕΛΠΝΟ ανταποκρίθηκε με σοβαρότητα, επιστημονικότητα και ζήλο. Οι δράσεις του Οργανισμού ακολουθούν τα διεθνή πρότυπα καλών πρακτικών στη δημόσια υγεία, γεγονός το οποίο προκύπτει μέσα από τις συνεχείς συνεργασίες μας με διεθνείς φορείς όπως ο Παγκόσμιος Οργανισμός Υγείας και το Ευρωπαϊκό Κέντρο Πρόληψης Νοσημάτων.

Η παρούσα αναφορά περιγράφει περιληπτικά τις κυριότερες δραστηριότητες των τμημάτων και γραφείων του Οργανισμού, σκιαγραφώντας μία ολοκληρωμένη εικόνα των προγραμμάτων και των σημαντικότερων πρωτοβουλιών που υλοποιήθηκαν από το ΚΕΕΛΠΝΟ κατά τη διάρκεια του 2011.

Θα ήθελα να εκφράσω τις ευχαριστίες μου σε όλους τους εργαζόμενους του ΚΕΕΛΠΝΟ για την μέχρι τώρα συνεργασία μαζί τους, αλλά και σε όλους όσους συνέβαλλαν στη σύνταξη του παρόντος απολογισμού, με ιδιαίτερη μνεία στους συντονιστές της δράσης αυτής: Αγορίτσα Μπάκα, Σωτήρη Τσιόδρα και Μάρω Αγγελοπούλου.

Τζένη Κουρέα-Κρεμαστινού

Καθηγήτρια Δημόσιας Υγείας

ΟΡΓΑΝΟΓΡΑΜΜΑ ΚΕΕΛΠΝΟ 2010

ΔΙΟΙΚΗΤΙΚΗ ΔΟΜΗ

Η παρούσα διοικητική δομή του Κέντρου Ελέγχου και Πρόληψης Νοσημάτων που οριστικοποιήθηκε από το ΔΣ του Οργανισμού το 2010 φαίνεται στην Εικ.1, ενώ επισυνάπτονται επίσης και γραφήματα με την συνοπτική παρουσίαση του προσωπικού του ΚΕΕΛΠΝΟ στην κεντρική υπηρεσία και τις περιφερειακές υπηρεσίες του, καθώς και στις δομές που υποστηρίζει.

Σύμφωνα με το παρόν οργανόγραμμά του, το ΚΕΕΛΠΝΟ αποτελείται από **έξι (6) Τμήματα:**

- I. Τμήμα Επιδημιολογικής Επιτήρησης και Παρέμβασης
- II. Τμήμα Παρεμβάσεων σε Χώρους Παροχής Υγείας
- III. Τμήμα Εκπαίδευσης και Εθνικών Αρχείων
- IV. Τμήμα Διοικητικού Συντονισμού
- V. Τμήμα Παρεμβάσεων στην Κοινότητα
- VI. Τμήμα Οικονομικής Διαχείρισης

Έξι σημαντικά γραφεία του ΚΕΕΛΠΝΟ υπάγονται απ' ευθείας στο **Γραφείο του Γενικού Διευθυντή.**

Ακολουθεί αναλυτική περιγραφή των δράσεων κάθε τμήματος αλλά και των επί μέρους γραφείων τους για τα έτη 2010-2011.

Εικόνα 1: Οργανόγραμμα ΚΕΕΛΠΝΟ

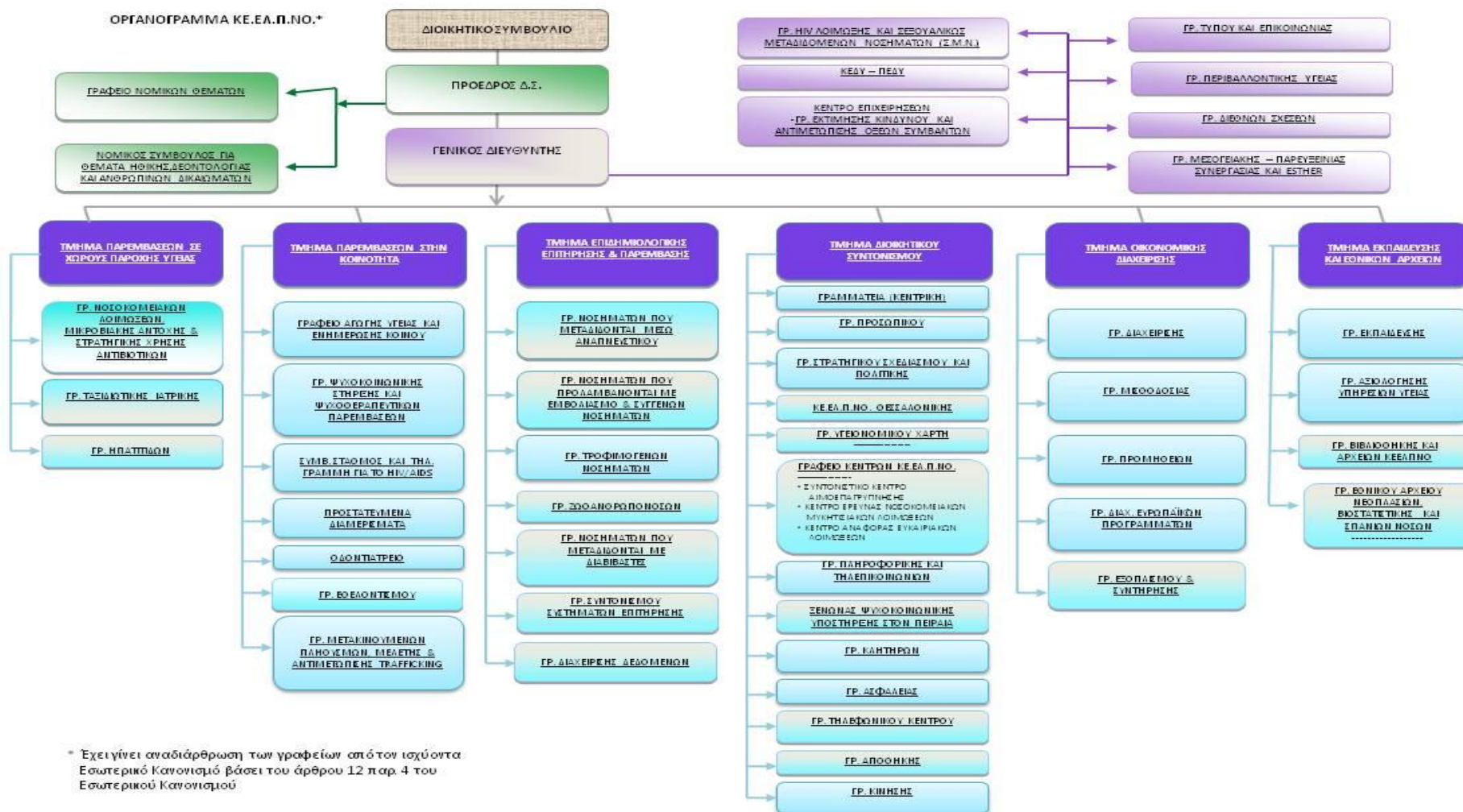

Εικόνα 2: Ανθρώπινο Δυναμικό ΚΕΕΛΠΝΟ-Κεντρική Υπηρεσία

ΚΕΝΤΡΙΚΗ ΥΠΗΡΕΣΙΑ ΚΕ.ΕΛ.Π.ΝΟ
ΑΝΘΡΩΠΙΝΟ ΔΥΝΑΜΙΚΟ: 334



1. Κεντρική Υπηρεσία

Ανθρώπινο Δυναμικό: 307

- Γραφείο Προέδρου
- Γραφείο Διευθυντή
- Γραφείο Νομικών Θεμάτων
- Νομικός Σύμβουλος για Θέματα Ηθικής, Δεοντολογίας & Ανθρωπίνων Δικαιωμάτων
- Κέντρο Επιχειρήσεων - Γραφείο Εκτίμησης Κινδύνου & Αντιμετώπισης Οξέων Συμβάντων
- Γραφείο Τύπου & Επικοινωνίας
- Γραφείο Περιβαλλοντικής Υγείας
- Γραφείο Διεθνών και Δημόσιων Σχέσεων
- Γραφείο HIV Λοίμωξης & ΣΜΝ
- Δίκτυο Εργαστηρίων Δημόσιας Υγείας
- Γραφείο Μεσογειακής - Παρευξείνιας Συνεργασίας & ESTHER
- Τμήμα Παρεμβάσεων σε Χώρους Παροχής Υγείας
- Τμήμα Παρεμβάσεων στην Κοινότητα
- Τμήμα Επιδημιολογικής Επιτήρησης & Παρέμβασης
- Τμήμα Διοικητικού Συντονισμού
- Τμήμα Οικονομικής Διαχείρισης
- Τμήμα Εκπαίδευσης & Εθνικών Αρχείων

2. Ξετώνας Ψυχοκοινωνικής Στήριξης

- Ανθρώπινο Δυναμικό: 7

3. Προστατευόμενα Διαμερίσματα/ΔΟΜΗ

- Ανθρώπινο Δυναμικό: 5

4. ΣΚΑΕ

- Ανθρώπινο Δυναμικό: 6

5. ΚΕΕΛΠΝΟ Θεσσαλονίκης

- Ανθρώπινο Δυναμικό: 9

Εικόνα 3: Ανθρώπινο Δυναμικό ΚΕΕΛΠΝΟ-Εκτός Κεντρικής Υπηρεσίας



ΥΠΗΡΕΣΙΑ	ΠΡΟΣΩΠΙΚΟ
ΕΘΝΙΚΟ ΙΔΡΥΜΑ ΑΠΟΚΑΤΑΣΤΑΣΗΣ ΑΝΑΠΗΡΩΝ	1
Γ.Ν. ΑΤΤΙΚΗΣ ΚΑΤ	1
Γ.Ν. ΝΙΚΑΙΑΣ ΠΕΙΡΑΙΑ ΑΓ. ΠΑΝΤΕΛΕΙΜΩΝ	1
ΠΑΙΔΟΠΟΛΗ ΑΓ. ΒΑΡΒΑΡΑΣ	2
ΠΑΙΔΟΠΟΛΗ ΑΓ. ΑΝΔΡΕΑΣ	2
ΕΡΓΑΣΤΗΡΙΟ ΥΠΕΙΝΗΣ ΚΑΙ ΕΠΙΔΗΜΙΟΛΟΓΙΑΣ	1
ΘΕΡΑΠΕΥΤΗΡΙΟ ΧΡΟΝΙΩΝ ΠΑΘΗΣΕΩΝ ΑΝΑΤ. ΑΘΗΝΑΣ	1
ΘΕΡΑΠΕΥΤΗΡΙΟ ΧΡΟΝΙΩΝ ΠΑΘΗΣΕΩΝ ΔΥΤ. ΑΘΗΝΑΣ	1
ΘΕΡΑΠΕΥΤΗΡΙΟ ΧΡΟΝΙΩΝ ΠΑΘΗΣΕΩΝ ΠΑΙΔΩΝ ΑΘΗΝΑΣ	2
ΙΔΡΥΜΑ ΚΟΙΝΩΝΙΚΗΣ ΠΡΟΝΟΙΑΣ ΑΓ. ΠΑΝΤΕΛΕΙΜΩΝ	2
ΚΕΝΤΡΟ ΑΠΟΚΑΤΑΣΤΑΣΗΣ ΑΝΑΠΗΡΩΝ ΒΟΥΛΑΣ	5
ΚΕΝΤΡΟ ΥΓΕΙΑΣ ΠΕΡΙΣΤΕΡΙΟΥ	23
Γ.Ν. ΣΙΣΜΑΝΟΓΛΕΙΟ / ΜΕΘ	6
ΑΓΛΑΪΑ ΚΥΡΙΑΚΟΥ ΚΕΝΤΡΟ ΔΗΛΗΘΗΡΙΑΣΕΩΝ	2
ΝΟΣ. ΠΑΙΔΩΝ ΑΓΛΑΪΑ ΚΥΡΙΑΚΟΥ	5
Γ.Ν.Ν.Θ.Α. Η ΣΩΤΗΡΙΑ	24
Γ.Ν. ΛΑΜΑΛΙΑ ΦΛΕΜΙΝΓΚ	1
ΘΡΙΑΣΙΟ	1
Γ.Ν.Η ΠΑΜΜΑΚΑΡΙΣΤΟΣ	2
ΕΘΝΙΚΟ ΚΕΝΤΡΟ ΑΜΕΣΗΣ ΒΟΗΘΕΙΑΣ	2
1ο ΝΟΣΟΚΟΜΕΙΟ ΙΚΑ ΠΕΝΤΕΛΗΣ / ΜΕΛ	4
Γ.Ν.Α.ΕΕΣ / ΜΕΛ / ΜΕΘ	15
Γ.Ν.Α. Ο ΕΥΑΓΓΕΛΙΣΜΟΣ / ΜΕΛ / ΜΕΘ / ΚΕΝΤΡΟ ΑΝΑΦΟΡΑΣ	28
Γ.Ν.Α. Α.ΣΥΓΓΡΟΣ / ΜΕΛ / ΚΕΝΤΡΟ ΑΝΑΦΟΡΑΣ	9
Γ.Ν. ΤΖΑΝΕΙΟ / ΜΕΛ	11
Γ.Ν. ΛΑΪΚΟ / ΜΕΛ	7
ΝΟΜΑΡΧΙΑΚΟ ΓΕΝΙΚΟ ΝΟΣΟΚΟΜΕΙΟ ΠΑΤΗΣΙΩΝ	1
ΑΡΕΤΑΙΕΙΟ ΝΟΣΟΚΟΜΕΙΟ	1
Π.Γ.Ν. ΑΤΤΙΚΩΝ / ΜΕΘ	31
Γ.Ν.Ν. ΙΩΝΙΑΣ ΑΓ. ΟΛΓΑ	4
Γ.Ν. ΕΛΕΝΑ ΒΕΝΙΖΕΛΟΥ	3
Γ.Ν. ΠΟΛΥΚΛΙΝΙΚΗ	1
Γ.Ν.Α. ΙΠΠΟΚΡΑΤΕΙΟ / ΚΕΝΤΡΟ ΥΓΕΙΑΣ ΒΥΡΩΝΑΣ	1
Γ.Ο.Ν. ΑΓ. ΑΝΑΡΓΥΡΟΙ	12
Γ.Ν.Α. Γ. ΓΕΝΝΗΜΑΤΑΣ	17
ΕΘΝΙΚΗ ΣΧΟΛΗ ΔΗΜΟΣΙΑΣ ΥΓΕΙΑΣ	17
ΕΘΝΙΚΟ ΚΕΝΤΡΟ ΑΙΜΟΔΟΣΙΑΣ	12
ΕΘΝΙΚΟ ΚΕΝΤΡΟ ΑΝΑΦΟΡΑΣ ΡΕΤΡΟΪΩΝ	8
ΚΕΝΤΡΟ ΜΕΛΕΤΩΝ ΥΠΗΡΕΣΙΩΝ ΥΓΕΙΑΣ	7
ΕΡΓΑΣΤΗΡΙΟ ΜΙΚΡΟΒΙΟΛΟΓΙΑΣ / ΠΑΝ. ΑΘΗΝΩΝ	2
ΕΘΝΙΚΟ ΚΕΝΤΡΟ ΕΠΙΧΕΙΡΗΣΕΩΝ ΥΓΕΙΑΣ	2
ΟΡΓΑΝΙΣΜΟΣ ΚΑΤΑ ΤΩΝ ΝΑΡΚΩΤΙΚΩΝ	1
ΕΘΝΙΚΟΣ ΟΡΓΑΝΙΣΜΟΣ ΜΕΤΑΜΟΣΧΕΥΣΕΩΝ	9
1η ΥΠΕ ΑΤΤΙΚΗΣ	2
ΚΕΝΤΡΟ ΑΝΑΦΟΡΑΣ AIDS Ν.ΕΛΛΑΔΟΣ	1
Π.Ο.Υ ΓΡΑΦΕΙΟ ΖΩΟΝΟΣΩΝ	1
ΚΕΝΤΡΟ ΨΥΧΙΑΤΡΙΚΗΣ ΚΑΙ ΠΕΡΙΒΑΛΛΗΣ	1
ΙΑΤΡΙΚΗ ΣΧΟΛΗ ΠΑΝ. ΑΘΗΝΩΝ	2
ΑΚΑΔΗΜΙΑ ΑΘΗΝΩΝ / ΙΔΡΥΜΑ ΙΑΤΡΟΒΙΟΛΟΓΙΚΗΣ ΕΡΕΥΝΑΣ	1
ΟΡΓΑΝΙΣΜΟΣ ΠΕΡΙΒΑΛΛΗΣ ΑΣΦΑΛΙΣΜΕΝΩΝ ΔΗΜΟΣΙΟΥ	19
ΙΝΣΤΙΤΟΥΤΟ ΦΑΡΜΑΚΕΥΤΙΚΗΣ ΕΡΕΥΝΑΣ ΚΑΙ ΤΕΧΝΟΛΟΓΙΑΣ	3
Γ.Ν.Α. ΛΕΞΑΝΟΥΡΥΠΠΟΛΗΣ / ΜΕΘ	1
ΝΟΣΟΚΟΜΕΙΟ ΠΑΙΔΩΝ ΑΓ. ΣΟΦΙΑ / ΜΕΘ	6
ΝΟΣΟΚΟΜΕΙΟ ΠΑΙΔΩΝ ΠΕΝΤΕΛΗΣ / ΜΕΘ	1
ΑΣΚΛΗΠΕΙΟ ΒΟΥΛΑΣ / ΜΕΘ	2

Εικόνα 4: Ανθρώπινο Δυναμικό ΚΕΕΛΠΝΟ σε Νοσοκομεία και Φορείς

**Δίκτυο Προσωπικού ΚΕΕΛΠΝΟ Περιφέρειας
Νοσοκομεία- Φορείς**

Ανθρώπινο δυναμικό: 154



ΥΠΗΡΕΣΙΑ

Γ.Ν. ΠΑΠΑΓΕΩΡΓΙΟΥ ΘΕΣΣΑΛΟΝΙΚΗΣ	17
Γ.Ν.ΚΑΤΕΡΙΝΗΣ	1
ΚΑΥΚΑ ΚΟΡΙΝΘΟΥ	1
ΜΟΝΑΔΑ ΣΠΑΣΤΙΚΩΝ ΠΑΙΔΙΩΝ ΠΑΤΡΑΣ	2
ΝΟΜΑΡΧΙΑΚΗ ΑΥΤΟΔΙΟΙΚΗΣΗ ΧΙΟΥ	1
ΠΑΙΔΟΠΟΛΗ ΚΑΒΑΛΑΣ	3
ΠΑΙΔΟΠΟΛΗ ΦΛΩΡΙΝΑΣ	2
ΘΕΑΓΕΝΕΙΟ ΘΕΣΣΑΛΟΝΙΚΗΣ	1
ΙΔΡΥΜΑ ΚΟΙΝΩΝΙΚΗΣ ΠΡΟΝΟΙΑΣ ΙΩΑΝΝΙΝΩΝ	3
ΚΕΝΤΡΟ ΥΓΕΙΑΣ ΣΟΦΑΔΩΝ (ΚΑΡΔΙΤΣΑ)	1
ΚΕΝΤΡΟ ΥΓΕΙΑΣ ΜΟΥΖΑΚΙΟΥ (ΚΑΡΔΙΤΣΑ)	1
ΚΕΠΕΠ ΑΓ.ΔΗΜΗΤΡΙΟΥ	3
ΚΕΠΕΠ ΛΕΧΑΙΩΝ	7
ΚΕΠΕΠ ΣΙΔΗΡΟΚΑΣΤΡΟΥ	3
ΘΕΡΑΠΕΥΤΗΡΙΟ ΕΥΒΟΙΑΣ	1
Γ.Ν.ΠΑΤΡΩΝ ΑΓ.ΑΝΔΡΕΑΣ / ΜΕΘ	3
Γ.Ν. ΠΑΙΔΩΝ ΠΑΤΡΩΝ ΚΑΡΑΜΑΝΔΑΝΙΟ	1
Γ.Ν.ΚΟΡΙΝΘΟΥ	6
Γ.Ν.ΚΑΡΔΙΤΣΑΣ	3
Γ.Ν.ΚΑΒΑΛΑΣ	1
ΙΠΠΟΚΡΑΤΕΙΟ ΘΕΣΣΑΛΟΝΙΚΗΣ	1
Π.Γ.Ν.ΠΑΤΡΩΝ / ΜΕΛ	20
Γ.Ν.ΛΑΡΓΟΥΣ	7
Γ.Ν.ΤΡΙΚΑΛΩΝ	1
Γ.Ν.ΠΥΡΓΟΥ	1
Γ.Ν.ΚΕΡΚΥΡΑΣ	1
Γ.Ν.ΤΡΙΠΟΛΗΣ	1
ΔΙΝΣΗ ΥΓΕΙΑΣ ΚΟΡΙΝΘΙΑΣ	1
Γ.Ν.ΒΟΛΟΥ ΑΧΙΛΛΟΠΟΥΛΕΙΟ	2
Γ.Ν.ΝΑΥΠΛΙΟΥ	3
Π.Γ.Ν.ΙΩΑΝΝΙΝΩΝ	4
Γ.Ν.ΛΑΜΙΑΣ	5
ΔΙΝΣΗ ΥΓΕΙΑΣ ΡΟΔΟΠΗΣ	2
Γ.Ν.ΚΑΛΑΜΑΤΑΣ	2
Γ.Ν.ΛΑΡΙΣΑΣ	4
ΘΕΡΑΠΕΥΤΗΡΙΟ ΤΡΙΚΑΛΩΝ	1
ΚΕΝΤΡΟ ΑΝΑΦΟΡΑΣ AIDS Β.ΕΛΛΑΔΟΣ	3
ΚΕΝΤΡΟ ΑΝΑΦΟΡΑΣ ΑΛΕΞΑΝΔΡΟΥΠΟΛΗΣ	1
ΑΧΕΠΑ ΘΕΣΣΑΛΟΝΙΚΗΣ / ΜΕΛ	4
Π.Γ.Ν. ΗΡΑΚΛΕΙΟΥ / ΜΕΛ	10
Γ.Ν.ΧΑΝΙΩΝ	3
ΥΠΙΔ ΑΡΓΟΛΙΔΑΣ	1
ΥΠΙΔ ΑΧΑΪΑΣ	1
Γ.Ν.ΛΑΡΤΑΣ	1
Γ.Ν.ΔΙΔΥΜΟΤΕΧΟΥ	1
Γ.Ν.ΡΕΘΥΜΝΗΣ / ΜΕΘ	1
Γ.Ν.ΧΑΛΚΙΔΙΚΗΣ / ΜΕΘ	1
Γ.Ν.ΓΙΑΝΝΙΤΣΩΝ / ΜΕΘ	2
Γ.Ν.ΡΟΔΟΥ / ΜΕΘ	6
ΚΑΥΚΑ ΑΜΦΙΛΟΧΙΑΣ	2

ΠΡΟΣΩΠΙΚΟ

Εικόνα 5: Ανθρώπινο Δυναμικό ΚΕΕΛΠΝΟ ΚΕΔΥ-ΠΕΔΥ

**ΚΕΝΤΡΙΚΟ ΕΡΓΑΣΤΗΡΙΟ ΔΗΜΟΣΙΑΣ ΥΓΕΙΑΣ (ΚΕΔΥ)
ΠΕΡΙΦΕΡΕΙΑΚΑ ΕΡΓΑΣΤΗΡΙΑ ΔΗΜΟΣΙΑΣ ΥΓΕΙΑΣ (ΠΕΔΥ)**

Ανθρώπινο δυναμικό: 58



ΚΕΔΥ-ΠΕΔΥ & λοιπή στελέχωση
μέσω της Προγραμματικής
Σύμβασης Στρατηγικής Συνεργασίας
ΚΕΕΛΠΝΟ- Εθνικής Σχολής Δημόσιας Υγείας (ΕΣΔΥ)

I. ΤΜΗΜΑ ΕΠΙΔΗΜΙΟΛΟΓΙΚΗΣ ΕΠΙΤΗΡΗΣΗΣ & ΠΑΡΕΜΒΑΣΗΣ

Υπεύθυνος Τμήματος (Οκτ 2010 – Οκτ 2011): Στέφανος Μπονόβας

Υπεύθυνη Τμήματος (Οκτ 2011 – Δεκ 2011): Θεανώ Γεωργακοπούλου

Το Τμήμα Επιδημιολογικής Επιτήρησης και Παρέμβασης του ΚΕΕΛΠΝΟ έχει την ευθύνη της επιδημιολογικής επιτήρησης των λοιμωδών νοσημάτων στην Ελλάδα.

Αντικείμενο Δράσης

Κύρια αντικείμενα δράσης του Τμήματος είναι:

1. η **επιτήρηση των λοιμωδών νοσημάτων** μέσω των συστημάτων επιτήρησης και συγκεκριμένα του συστήματος υποχρεωτικής δήλωσης, του συστήματος παρατηρητών νοσηρότητας στην πρωτοβάθμια φροντίδα υγείας και του εργαστηριακού συστήματος επιτήρησης,
2. η **τήρηση αρχείων επιδημιολογικών δεδομένων** για τα νοσήματα της αρμοδιότητάς του,
3. η **ανάλυση και ερμηνεία των συλλεγομένων δεδομένων** μέσω των συστημάτων επιτήρησης,
4. η **έκδοση οδηγιών** για την αντιμετώπιση μεμονωμένου κρούσματος ή συρροής κρουσμάτων λοιμωδών νοσημάτων,
5. η **διερεύνηση μεμονωμένων κρουσμάτων και επιδημιών** που μπορεί να αποτελέσουν κίνδυνο για τη δημόσια υγεία, σε συνεργασία με τις Διευθύνσεις Υγείας των Νομαρχιακών Αυτοδιοικήσεων (ΔΥΝΑ) και άλλους φορείς παροχής υπηρεσιών υγείας,
6. η **συστηματική παρακολούθηση πληροφοριών** από διεθνείς φορείς επιδημιολογικής επιτήρησης και δημόσιας υγείας,
7. η **ανταλλαγή πληροφοριών, εμπειριών, πρακτικών και τεχνογνωσίας** με δίκτυα Ευρωπαϊκών και παγκόσμιων οργανισμών, για τον σχεδιασμό και την εφαρμογή δράσεων που πληρούν και ανταποκρίνονται σε προδιαγραφές διεθνούς επιπέδου.

Στο Τμήμα Επιδημιολογικής Επιτήρησης & Παρέμβασης λειτουργούν επτά (7) Γραφεία:

1. Γραφείο Νοσημάτων που Μεταδίδονται μέσω Αναπνευστικού
2. Γραφείο Νοσημάτων που προλαμβάνονται με τον Εμβολιασμό & Συγγενών Νοσημάτων
3. Γραφείο Τροφιμογενών Νοσημάτων
4. Γραφείο Ζωοανθρωπονόσων
5. Γραφείο Νοσημάτων που μεταδίδονται με Διαβιβαστές

6. Γραφείο Συντονισμού Συστημάτων Επιτήρησης
7. Γραφείο Διαχείρισης Δεδομένων

Ακολούθως παρουσιάζονται οι δράσεις του Τμήματος και των υφισταμένων Γραφείων για το χρονικό διάστημα από τον Οκτώβριο 2010 έως και τον Δεκέμβριο 2011.

Εκπαίδευση

Το προσωπικό όλων των γραφείων του Τμήματος Επιδημιολογικής Επιτήρησης και Παρέμβασης συμμετέχει σε μεγάλο αριθμό εκπαιδευτικών δραστηριοτήτων σε εθνικό, ευρωπαϊκό και διεθνές επίπεδο. Για το χρονικό διάστημα που καλύπτει η παρούσα αναφορά (2010-2011) οι εκπαιδευτικές δραστηριότητες είχαν ως εξής:

A. Συμμετοχή ως εκπαιδευόμενοι:

- Παρακολούθηση εκπαιδευτικού σεμιναρίου «ABC in Epidemiology and Biostatistics» που διοργανώθηκε από το Εργαστήριο Υγιεινής, Επιδημιολογίας και Ιατρικής Στατιστικής του Εθνικού και Καποδιστριακού Πανεπιστημίου Αθηνών σε συνεργασία με το Cambridge Univeristy Hospitals (NHS), 23 Σεπτεμβρίου 2011-20 Νοεμβρίου 2011: Λ. Βενέτη
- Παρακολούθηση εκπαιδευτικού σεμιναρίου στο Ευρωπαϊκό Κέντρο Πρόληψης και Ελέγχου Νοσημάτων (ECDC): TESSy Training on Measles, Mumps, Rubella, Pertussis and Varicella, Stockholm, 16-17 June 2011: Σ. Πατρινός
- Παρακολούθηση εκπαιδευτικού Σεμιναρίου «Γραμματειακή Υποστήριξη», Οκτώβριος 2010: Διοικητικοί Υπάλληλοι
- Παρακολούθηση εκπαιδευτικού Σεμιναρίου «Διαχείριση Κρίσεων», Νοέμβριος 2010: Διοικητικοί Υπάλληλοι
- Παρακολούθηση εκπαιδευτικού Σεμιναρίου «Συναισθηματική Νοημοσύνη», 29-31 Μαρτίου 2011: Διοικητικοί Υπάλληλοι
- Παρακολούθηση εκπαιδευτικού Σεμιναρίου «Πληροφορική», 6-9 Δεκεμβρίου 2010 : Διοικητικοί Υπάλληλοι
- Σεμινάριο με θέμα «CIE Toolkit PILOT COURSE: The Public Health Response to Chemical Incident Emergencies», 5-6 Απριλίου 2011, που διοργανώθηκε από το ΕΚΠΑ, στο πλαίσιο του Ευρωπαϊκού προγράμματος CIE Toolkit-- Συμμετοχή Γ. Σπάλα, Μ. Αθανασίου.

B. Συμμετοχή ως εκπαιδευτές:

- Επίβλεψη του συμμετέχοντα στο εκπαιδευτικό πρόγραμμα MS-Track του Ευρωπαϊκού Προγράμματος EPIET. 2011-2013 (Κ.Μέλλου)
- Συμμετοχή ως εκπαιδεύτρια στο 17ο EPIET/EURHEM Εισαγωγικό Εκπαιδευτικό Πρόγραμμα (110 ώρες). 26 Σεπτεμβρίου- 14 Οκτωβρίου 2011, Μινόρκα, Ισπανία (Κ.Μέλλου)
- Συμμετοχή ως εκπαιδεύτριες στο εκπαιδευτικό πρόγραμμα «Διερεύνηση τροφιμογενών επιδημιών– Εφαρμογή μικροβιολογικών κριτηρίων στις επιχειρήσεις τροφίμων», 2010-2011 του Ενιαίου Φορέα Ελέγχου Τροφίμων (Κ.Μέλλου, Θ.Σιδερόγλου).
- Συμμετοχή στη διδασκαλία της ενότητας «Δημόσια Υγεία και Επιδημιολογία Πεδίου» στο Πρόγραμμα Μεταπτυχιακών Σπουδών της Ιατρικής Σχολής του Πανεπιστημίου Αθηνών «Διεθνής Ιατρική – Διαχείριση Κρίσεων Υγείας», 2010-2011: Κ.Γκολφινόπουλου.

Δημοσιεύσεις και Ανακοινώσεις

Ακολουθούν δημοσιεύσεις από διεθνή βιβλιογραφική βάση δεδομένων κατά τα έτη 2010-2011, στις οποίες αναφέρεται κατά κύριο λόγο η συμμετοχή προσωπικού του Τμήματος Επιδημιολογικής Επιτήρησης του ΚΕΕΛΠΝΟ, καθώς και προσωπικού άλλων τμημάτων του Οργανισμού.

A. Διεθνείς δημοσιεύσεις

1. K.Danis, A.Baka, A.Lenglet, W.Van Bortel, I.Terzaki, M.Tseroni, M.Detsis, E.Papanikolaou, A.Balaska, S.Gewehr, G.Douglas, T.Sideroglou, A.Economopoulou, N.Vakalis, S.Tsioufas, S.Bonovas, J.Kremastinou. Autochthonous *Plasmodium vivax* malaria in Greece, 2011. *EuroSurveillance* 2011; 16(42):pii=19993.
Available online: <http://www.eurosurveillance.org/ViewArticle.aspx?ArticleId=19993>.
2. M.Athanasίου, A.Baka, A.Andreopoulou, G.Spala, K.Karageorgou, L.Kostopoulos, S.Patrinou, T.Sideroglou, E.Triantafyllou, A.Mentis, N.Malisiovas, T.Lytras, S.Tsioufas, T.Panagiotopoulos, S.Bonovas. Influenza surveillance during the post-pandemic influenza 2010/11 season in Greece, 04 October 2010 to 22 May 2011. *Eurosurveillance* 2011; 16: pii=20004.
3. K.Danis, A.Papa, E.Papanikolaou, G.Douglas, I.Terzaki, A.Baka, G.Vrioni, V.Kapsimali, A.Tsakris, A.Kansouzidou, S.Tsioufas, N.Vakalis, S.Bonovas, J.Kremastinou. Ongoing outbreak of West Nile virus infection in humans, Greece, July to August 2011. *EuroSurveillance* 2011;16(34):pii=19951.
Available online: <http://www.eurosurveillance.org/ViewArticle.aspx?ArticleId=19951>

4. K.Danis, A.Papa, G.Theocharopoulos, G.Douglas, M.Athanasίου, M.Detsis, et al. Outbreak of West Nile virus infection in Greece, 2010. *Emerging Infectious Diseases* 2011 Oct;17(10):1868-72. Available online: <http://dx.doi.org/10.3201/eid1710.110525>
5. V.Sypsa, S.Bonovas, S.Tsiodras, A.Baka, P.Efstathiou, M.Malliori, T.Panagiotopoulos, I.Nikolakopoulos, A.Hatzakis. Estimating the disease burden of 2009 pandemic influenza A(H1N1) from surveillance and household surveys in Greece. *PLoS One* 2011; 6: e20593.
6. G.Nikolopoulos, P.Bagos, T.Lytras, S.Bonovas. An ecological study of the determinants of differences in 2009 pandemic influenza mortality rates between countries in Europe. *PLoS One* 2011; 6: e19432.
7. A. Vantarakis, K. Mellou, G. Spala, P. Kokkinos, Y. Alamanos. A gastroenteritis outbreak caused by Noroviruses in Greece. *Int J Environ Res Public Health* 2011, 8, 3468-3478. Abstract available at: <http://www.ncbi.nlm.nih.gov/pubmed/21909318>
8. A.Papa, K.Danis, A.Athanasidou, M.Delianidou, T.Panagiotopoulos. Persistence of West Nile virus immunoglobulin M antibodies, Greece. *Journal of Medical Virology* 2011 Oct;83(10):1857-60. doi: 10.1002/jmv.22190.
9. A.Papa, K.Danis, K.Tsergouli, K.Tsioka, E.Gavana. Development time of IgG antibodies to West Nile virus. *Archives of Virology* 2011; in press.
10. M.Athanasίου, T.Lytras, G.Spala, E.Triantafyllou, K.Gkolfinopoulou, G.Theocharopoulos, S.Patrinou, K.Danis, M.Detsis, S.Tsiodras, S.Bonovas, T.Panagiotopoulos. Fatal cases associated with pandemic influenza A (H1N1) reported in Greece. *PLoS Currents* 2010; 2: RRN1194.
11. A.Papa, K.Danis, A.Baka, A.Bakas, G.Douglas, T.Lytras, G.Theocharopoulos, D.Chrysagis, E.Vassiliadou, F.Kamaria, A.Liona, K.Mellou, G.Saroglou, T.Panagiotopoulos. Ongoing outbreak of WNV infections in humans in Greece, July-August 2010. *Eurosurveillance* 2010;15: pii=19644.
12. K.Mellou, P.Sourtzi, A.Tsakris, G.Saroglou, E.Velonakis. Risk factors for sporadic *Campylobacter jejuni* infections in children in a Greek region. *Epidemiology and Infection* 2010, 138: 1719-1725. Abstract available at: <http://www.ncbi.nlm.nih.gov/pubmed/20492748>
13. A.Mazick, B.Gergonne, F.Wuillaume, K.Danis, A.Vantarakis, H.Uphoff, G.Spiteri, T.van't Klooster, C.Junker, M.Holmberg, K.Molbak. Higher all-cause mortality in children during autumn 2009 compared with the three previous years: pooled results from eight European countries. *Eurosurveillance* 2010; 15: pii=19480.
14. D.Pervanidou, E.Horefti, S.Patrinou, T.Lytras, E.Triantafyllou, A.Mentis, S.Bonovas, T.Panagiotopoulos. Spotlight on measles 2010: ongoing measles outbreak in Greece, January-July 2010. *EuroSurveillance* 2010; 15: pii=19629.

15. A.Pavli, G.Saroglou, S.Hadjianastasiou, S.Patrinou, A.Vakali, Z.Ouzounidou, H.C.Maltezou. Knowledge and practices about rabies among travel medicine consultants in Greece. *Travel Med Infect Dis.* 2011;9:32-6. Epub 2010 Dec 30.
16. H.C.Maltezou, X. Dedoukou, S.Patrinou, A.Maragos, S.Poufta, P.Gargalianos, M.Lazanas. Determinants of intention to get vaccinated against novel (pandemic) influenza A H1N1 among health-care workers in a nationwide survey. *J Infect.* 2010;61:252-8. Epub 2010 Jun 17.
17. I.Karagiannis, T.Sideroglou, K.Gkolfinopoulou, A.Tsouri, D.Lampousaki, E.Velonakis, E.Scoulica, K.Mellou, T.Panagiotopoulos, S.Bonovas. A waterborne *Campylobacter jejuni* outbreak on a Greek island. *Epidemiology and Infection* 2010;138(12):1726-1734. Abstract available at: <http://www.ncbi.nlm.nih.gov/pubmed/20836911>
18. I.Karagiannis, M.Detsis, K.Gkolfinopoulou, D.Pervanidou, T.Panagiotopoulos, S.Bonovas. An outbreak of gastroenteritis linked to seafood consumption in a remote Northern Aegean island, February-March 2010. *Rural and Remote Health* 2010, 10:1507. Article available at: <http://www.rrh.org.au/articles/subviewnew.asp?ArticleID=1507>
19. K.Danis, T. Georgakopoulou, T.Stavrou, D.Laggas, T.Panagiotopoulos. Socioeconomic factors play a more important role in childhood vaccination coverage than parental perceptions: a cross-sectional study in Greece. *Vaccine* 2010 Feb, 17;28(7):1861-9. Epub 2010 Jan 19.
20. I.Devaux, P.Kreidl, P.Penttinen, M.Salminen, P.Zucs, A.Ammon; ECDC influenza surveillance group; national coordinators for influenza surveillance. Initial surveillance of 2009 influenza A(H1N1) pandemic in the European Union and European Economic Area, April-September 2009. *Eurosurveillance* 2010; 15: pii=19740.
21. K.Danis, T.Georgakopoulou, T.Stavrou, D.Laggas, T.Panagiotopoulos. Predictors of childhood vaccination uptake: A cross-sectional study in Greece. *Procedia in Vaccinology. Volume 1, 2010.* 3rd Vaccine Global Congress, Singapore 2009 [In press]
22. G.Nikolopoulos, S.Bonovas. The media: A public health partner or an unintentional enemy? *Public Health* 2010; 124: 360-1.
23. I.Karagiannis, K.Mellou, K.Gkolfinopoulou, G.Douglas, G.Theocharopoulos, D.Vourvidis, D.Ellinas, M.Sotolidou, T.Papadimitriou, B.Vorou. Outbreak investigation of brucellosis in Thassos, Greece, 2008. *Eurosurveillance* [currently under revision].

B. Δημοσιεύσεις στην Ελλάδα

1. Θ.Γεωργακοπούλου, Νοσήματα που προλαμβάνονται με εμβολιασμό: συστήματα επιτήρησης στην Ελλάδα και επιδημιολογικά δεδομένα. Ενημερωτικό Δελτίο ΚΕΕΛΠΝΟ, Αύγουστος 2011, Τεύχος 6, ISSN 1792-9016. http://www2.keelpno.gr/blog/?page_id=240 (και στα αγγλικά)

2. Κ.Μέλλου, Μ.Κόμη-Ποταμίτη, Α.Καλλιμάνη, Θ.Σιδερόγλου. Υδατογενείς λοιμώξεις και επιδημίες γαστρεντερίτιδας υδατογενούς αιτιολογίας. Ενημερωτικό Δελτίο ΚΕΕΛΠΝΟ, Ιούλιος 2011, Τεύχος 5, ISSN 1792-9016. <http://www2.keelpno.gr/blog/?p=168&lang=el> (και στα αγγλικά)
3. Κ.Μέλλου, Θ.Σιδερόγλου, Ε. Μαθιουδάκη, Δ.Παπαδόπουλος. Τροφιμογενή Νοσήματα στην Ελλάδα: επιδημιολογικά δεδομένα και αποτελέσματα της διερεύνησης εξάρσεων κρουσμάτων τροφιμογενών νοσημάτων. Ενημερωτικό Δελτίο ΚΕΕΛΠΝΟ, Μάιος 2011, Τεύχος 3, ISSN 1792-9016. <http://www2.keelpno.gr/blog/?p=63&lang=el> (και στα αγγλικά)
4. Γ. Σπάλα, Μ. Αθανασίου. Επιδημιολογικά Δεδομένα για τη Φυματίωση στην Ελλάδα σε Έλληνες και Αλλοδαπούς, 2004-2010. Ενημερωτικό Δελτίο ΚΕΕΛΠΝΟ, Μάρτιος 2011, Τεύχος 1,ISSN 1792-9016. http://www2.keelpno.gr/blog/?page_id=48&lang=en (και στα αγγλικά)
5. Τμήμα Επιδημιολογικής Επιτήρησης και Παρέμβασης ΚΕΕΛΠΝΟ. Επιτήρηση της γριπώδους συνδρομής μέσα από το σύστημα παρατηρητών νοσηρότητας στην πρωτοβάθμια φροντίδα υγείας. Ενημερωτικό Δελτίο ΚΕΕΛΠΝΟ, Σεπτέμβριος 2011, Τεύχος 7, ISSN 1792-9016. http://www2.keelpno.gr/blog/?page_id=564&lang=en (και στα αγγλικά)
6. Επιδημιολογικά δεδομένα φυματίωσης στην Ελλάδα, 2004-2010. Newsletter, Σεπτέμβριος 2011.
7. Θ. Σιδερόγλου, Μ. Δέσης, Ι. Καραγιάννης, Κ. Γκολφινόπουλου, Κ. Μέλλου, Α. Χρυσάφης, Χ. Αθανασιάδου, Σ. Μπονόβας, Τ. Παναγιωτόπουλος. Συρροή κρουσμάτων γαστρεντερίτιδας κατά τη διάρκεια σχολικής εκδρομής στη Βόρεια Ελλάδα, Μάρτιος 2010. Αρχεία Ελληνικής Ιατρικής 2011. 28(5),638-643

Γ. Ανακοινώσεις – παρουσιάσεις σε ελληνικά συνέδρια

1. Κ. Μέλλου, Μ. Ποταμίτη-Κόμη, Θ. Σιδερόγλου, Α. Καλλιμάνη, Α. Μπάκα, Δ. Ηλιόπουλος, Ε. Λιάπης, Γ. Ρηγάκος, Α. Καραγιώργου, Μ. Τσερώνη, Α. Χατζηευστρατίου, Σ. Ηλιοπούλου, Κ. Τσιτλακίδης, Δ. Ζαρίφης, Σ. Μπονόβας. «Επιδημία γαστρεντερίτιδας στα πλαίσια των Παγκόσμιων Αγώνων Special Olympics, Ιούνιος-Ιούλιος 2011, Αθήνα». 2ο Πανελλήνιο Συνέδριο του Φόρουμ Δημόσιας Υγείας & Κοινωνικής Ιατρικής, 25-27 Νοεμβρίου 2011, Λάρισα
2. Κ.Μέλλου, Θ.Σιδερόγλου, Α.Καλλιμάνη, Μ.Κόμη-Ποταμίτη, Ε.Λυλλάκου, Σ.Μπονόβας. «Επιδημιολογικά δεδομένα Ηπατίτιδας Α στην Ελλάδα, 2005-2009 – Ομάδες υψηλού κινδύνου και ενδημικότητα». 7ο Επιστημονικό Συμπόσιο Γενικής Ιατρικής, 22-25 Σεπτεμβρίου 2011, Αθήνα
3. Κ. Μέλλου. «Δραστηριότητες ΚΕΕΛΠΝΟ στην επιτήρηση των τροφιμογενών λοιμώξεων». Ημερίδα με θέμα: Εναρμόνιση πρακτικών επιτήρησης μικροβιακής αντοχής» που διοργανώθηκε από το Κεντρικό Εργαστήριο Δημόσιας Υγείας, Απρίλιος 2011

Δ. Ομιλίες σε συνέδρια

1. K.Danis "West Nile Virus in Greece". 2010 European Scientific Conference on Applied Infectious Disease Epidemiology (ESCAIDE), 11-13 November 2010, Lisbon, Portugal.
2. K.Danis, "Outbreak of West Nile Virus in Greece-2010", Expert Consultation Meeting, Thessaloniki, 21-23 January 2011
3. K.Danis, "Epidemiology of West Nile Virus in Europe", 10th Congress of the European Federation of Internal Medicine, Athens, 5-8/10/2011
4. K.Danis, "Malaria in Greece-2011", European Scientific Conference on Applied Infectious Disease Epidemiology (ESCAIDE), 6-9/11/2011, Stockholm
5. Κ.Ντάνης «Ιός Δυτικού Νείλου στην Ελλάδα». 1^ο Πανελλήνιο Συνέδριο του Φόρουμ Δημόσιας Υγείας και Κοινωνικής Ιατρικής, 25-27 Νοεμβρίου 2010, Αθήνα, Ελλάδα.
6. K.Danis, "Outbreak of West Nile Virus in Greece". Expert Consultation Meeting, Ιανουάριος 2011, Θεσσαλονίκη
7. Κ.Ντάνης «Λοίμωξη από τον Ιό του Δυτικού Νείλου: Η πρώτη επιδημία στην Ελλάδα». 11^ο Πανελλήνιο Συνέδριο της Ελληνικής Εταιρείας Λοιμώξεων. 4^η Ημερίδα της Ελληνικής Εταιρείας Λοιμώξεων, 4-6 Φεβρουαρίου 2011, Αθήνα, Ελλάδα.
8. Κ.Ντάνης «Λοίμωξη από τον Ιό του Δυτικού Νείλου: Η πρώτη επιδημία στην Ελλάδα». 38^ο Πανελλήνιο Νοσηλευτικό Συνέδριο, 10-13 Μαΐου 2011, Χίος, Ελλάδα.
9. Κ.Ντάνης «Οξέα Συμβάντα Δημόσιας Υγείας- ΚΕ.ΕΛ.Π.ΝΟ.». 37^ο Πανελλήνιο Ιατρικό Συνέδριο, 17-21 Μαΐου 2011, Αθήνα, Ελλάδα.
10. K.Danis "Erpur si muove (And yet it moves) Zoonoses for the non-intlated when to suspect them, how to diagnose them, how to treat them. The Greek experience: West Nile virus". 10th Congress European Federation of Internal Medicine, 5-8 October 2011, Athens, Greece
11. K.Danis "Malaria in Greece, 2011". European Scientific Conference on Applied Infectious Disease Epidemiology (ESCAIDE), 4-6 November 2011, Stockholm, Sweden.
12. M.Detsis, I.Karagiannis, K.Golfinopoulou, D.Pervanidou, K.Mellou, T.Sideroglou, S.Bonovas, T.Panagiotopoulos. Gastroenteritis outbreak linked to seafood consumption in a Northern Aegean island, Greece, February 2010. European Scientific Conference on Applied Infectious Disease Epidemiology (ESCAIDE). 11-13 Νοεμβρίου 2010, Λισαβόνα
13. K.Danis, A.Papa, G.Theocharopoulos, G.Dougas, M.Athanasiou, M.Detsis, A.Baka, T.Lytras, K.Mellou, S.Bonovas, T.Panagiotopoulos. "West Nile Virus in Greece", 11-13 Νοεμβρίου 2010, Λισαβόνα.
14. Α.Μπάκα «Ιός Δυτικού Νείλου στην Ελλάδα». 2^ο Πανελλήνιο Συνέδριο του Φόρουμ Δημόσιας Υγείας και Κοινωνικής Ιατρικής, 25-27 Νοεμβρίου 2011, Λάρισα, Ελλάδα.

- 15.Κ.Ντάνης «Επιδημιολογικά δεδομένα της λοίμωξης από τον Ιό του Δυτικού Νείλου», 8^ο Μετεκπαιδευτικό Σεμινάριο Λοιμώξεων, 2 Δεκεμβρίου 2011, Αθήνα, Ελλάδα.
- 16.Κ.Ντάνης «Επιδημιολογικά δεδομένα για την ελονοσία στην Ελλάδα». 14^η Ετήσια Εθνική Συνάντηση για την Αιμοεπαγρύπνηση, 16 Δεκεμβρίου 2011, Αθήνα, Ελλάδα.
- 17.Γ.Σπάλα: 11^ο Μετεκπαιδευτικό Σεμινάριο της Πνευμονολογικής Κλινικής του Πανεπιστημίου Ιωαννίνων, 26- 29 Μαΐου 2011, Ιωάννινα. Στρογγυλό τραπέζι με θέμα «Φυματίωση».
- 18.Γ.Σπάλα: Συμπόσιο για την Πνευμονική Φυματίωση: «Η κατάσταση της φυματίωσης στην Ελλάδα όπως διαμορφώνεται σήμερα», 19 Μαρτίου 2011, Θεσσαλονίκη.

I.1. Γραφείο Νοσημάτων που Μεταδίδονται μέσω Αναπνευστικού

Υπεύθυνη Γραφείου: Γεωργία Σπάλα

I.1.1. Επιτήρηση

A. Φυματίωση

Κατά την περίοδο 2010-2011, το Γραφείο Νοσημάτων που Μεταδίδονται μέσω Αναπνευστικού προέβη στις εξής δράσεις, αναφορικά με τη φυματίωση:

- Παρελήφθησαν 468 δελτία δήλωσης φυματίωσης, μέσω του συστήματος υποχρεωτικής δήλωσης. Τα 264 αφορούσαν σε Έλληνες, τα 198 αφορούσαν αλλοδαπούς, ενώ στα 6 δεν αναφερόταν η εθνικότητα του κρούσματος.
- Πραγματοποιήθηκε έλεγχος των δελτίων για την ορθότητα των στοιχείων, συμπλήρωση και συλλογή πρόσθετων πληροφοριών σχετικά με την διερεύνηση του οικογενειακού περιβάλλοντος μετά από επικοινωνία με τον θεράποντα ιατρό.
- Έγινε αποστολή των δελτίων δήλωσης στις κατά τόπους Διευθύνσεις Υγείας των Περιφερειακών Ενοτήτων (ΠΕ) για την διερεύνηση του κρούσματος και τον έλεγχο των επαφών, καθώς και επικοινωνία με νομιάτρους και επισκέπτριες υγείας των Δ/σεων Υγείας των ΠΕ, όποτε αυτό κρίθηκε απαραίτητο.
- Πραγματοποιήθηκε συστηματική καταχώρηση στην ειδική βάση δεδομένων για τη φυματίωση.
- Προέβη σε ανάλυση των δεδομένων για τα δηλωθέντα κρούσματα κατά το έτος 2010, σε συνεργασία με το Γραφείο Συντονισμού Συστημάτων Επιτήρησης. Τα δεδομένα εστάλησαν τους στο Ευρωπαϊκό Κέντρο Πρόληψης των Νόσων (ECDC), τον Σεπτέμβριο του 2011. Εν συνεχεία, συμπεριλήφθηκαν στην ετήσια έκθεση του ECDC για την φυματίωση στην Ευρώπη.
- Συνέταξε «Πρόταση για τη βελτίωση της Επιτήρησης και τον Έλεγχο της Φυματίωσης στην Ελλάδα», η οποία παρουσιάστηκε στο ΔΣ του ΚΕΕΛΠΝΟ.
- Δημιούργησε το Δίκτυο Συντονιστών του Προγράμματος Ελέγχου της Φυματίωσης, στα πλαίσια του οποίου πραγματοποιήθηκαν δύο (2) συναντήσεις του Δικτύου Φυματίωσης για τον καθορισμό των δράσεων και των στόχων.
- Προέβη σε καταγραφή των εργαστηρίων της χώρας που εκτελούν εξετάσεις για τη φυματίωση, με βάση το είδος των εξετάσεων που εκτελεί καθένα από αυτά.
- Προέβη σε καταγραφή των πνευμονολογικών/αντιφυματικών ιατρείων στα νοσοκομεία, καθώς και του ανθρώπινου δυναμικού τους. Στο εν λόγω πεδίο, το Γραφείο Νοσημάτων που Μεταδίδονται μέσω Αναπνευστικού δραστηριοποιήθηκε στα πλαίσια της γενικότερης αντιμετώπισης των κρουσμάτων

φυματίωσης και της διερεύνησής τους στα νοσοκομεία της χώρας, και παρουσίασε τα αποτελέσματα στις συναντήσεις του Δικτύου Φυματίωσης.

B. Γρίπη

Κατά την περίοδο 2010-2011, το Γραφείο Νοσημάτων που Μεταδίδονται μέσω Αναπνευστικού προέβη στις κάτωθι δράσεις, αναφορικά με τη γρίπη:

- Πραγματοποιήθηκε επιτήρηση της γρίπης μέσω του Συστήματος Παρατηρητών Νοσηρότητας Πρωτοβάθμιας Φροντίδας Υγείας (Sentinel) - Δίκτυο Ιατρών Μονάδων Υγείας ΙΚΑ για την περίοδο γρίπης 2010-2011.
- Υπήρξε συστηματική συνεργασία με το Εργαστήριο Υγιεινής του ΑΠΘ, το οποίο συντονίζει το Δίκτυο των Κέντρων Υγείας - Περιφερειακών Ιατρείων και το Γραφείο Διαχείρισης Δεδομένων, που συντονίζει το Δίκτυο των Ιδιωτών Ιατρών.
- Το δίκτυο λειτούργησε όπως κάθε χρόνο για την επιτήρηση της γρίπης από την εβδομάδα 40/2010 εβδομάδα (4-10 Οκτωβρίου 2010) έως και την εβδομάδα 20/2011 εβδομάδα (16 - 22 Μαΐου 2011). Η επιτήρηση περιέλαβε την εβδομαδιαία αποστολή του ειδικού δελτίου καταγραφής κρουσμάτων γριπώδους συνδρομής από τους ιατρούς του δικτύου και τη λήψη ορισμένου αριθμού κλινικών δειγμάτων και αποστολή αυτών στα Εργαστήρια Αναφοράς Γρίπης (Νότιας και Βόρειας Ελλάδας). Για τη σωστή λειτουργία της επιτήρησης πραγματοποιούνταν ανά εβδομάδα τηλεφωνική επικοινωνία με τους ιατρούς του δικτύου, για την οργάνωση της αποστολής των κλινικών δειγμάτων και την ενημέρωσή τους για τα αποτελέσματα του εργαστηριακού ελέγχου των κλινικών δειγμάτων.
- Για την περίοδο γρίπης 2010-2011, το Γραφείο διαχειρίστηκε 355 κλινικά δείγματα που ελήφθησαν από το δίκτυα του ΙΚΑ και των Κέντρων Υγείας-Περιφερειακών Ιατρείων.
- Πραγματοποιήθηκε εβδομαδιαία καταχώρηση, σε ειδική βάση δεδομένων, τόσο των στοιχείων των δελτίων καταγραφής γριπώδους συνδρομής, όσο και των συνοδευτικών δελτίων κλινικού δείγματος.
- Πραγματοποιήθηκε επιτήρηση των σοβαρών κρουσμάτων γρίπης με νοσηλεία στις ΜΕΘ, η οποία περιελάμβανε την δήλωση κάθε επιβεβαιωμένου κρούσματος γρίπης σε ΜΕΘ με το Δελτίο δήλωσης Λοιμώδους Νοσήματος. Στη συνέχεια, έγινε ενεργητική συλλογή πρόσθετων επιδημιολογικών δεδομένων για κάθε κρούσμα μέσω τηλεφωνικής επικοινωνίας με τους θεράποντες ιατρούς. Υπήρξε, δε, ενεργητική συστηματική παρακολούθηση της πορείας και της έκβασης των δηλωθέντων κρουσμάτων από τις ΜΕΘ μέχρι την έξοδό τους.
- Πραγματοποιήθηκε ημερήσια ανάλυση των δεδομένων για τα κρούσματα που νοσηλεύονταν στις ΜΕΘ και αποστολή τους μέσω ηλεκτρονικού ταχυδρομείου στη διοίκηση του ΚΕΕΛΠΝΟ και στο Υπουργείο Υγείας (ΥΥ).

- Πραγματοποιήθηκε εβδομαδιαία ανάλυση των δεδομένων τόσο του Sentinel, όσο και των MEΘ και έκδοση της εβδομαδιαίας έκθεσης επιδημιολογικής επιτήρησης της γρίπης για όλες τις εβδομάδες επιτήρησης, καθώς και της ετήσιας έκθεσης για την περίοδο γρίπης 2010-2011 και ανάρτηση στην ιστοσελίδα του ΚΕΕΛΠΝΟ.
- Πραγματοποιήθηκε εβδομαδιαία αποστολή δεδομένων στο Ευρωπαϊκό Δίκτυο Επιτήρησης της Γρίπης (EISN) μέχρι και την εβδομάδα 20/2011 και σε 15ήμερη βάση από την εβδομάδα 21/2011 μέχρι και την εβδομάδα 39/2011, σε συνεργασία με το Γραφείο Συντονισμού Συστημάτων Επιτήρησης.
- Συστηματική αποστολή ενημερωτικού υλικού στους συμμετέχοντες ιατρούς στο Δίκτυο του ΙΚΑ.

Γ. Λεγιονέλλωση

Κατά την περίοδο 2010-2011, το Γραφείο Νοσημάτων που Μεταδίδονται μέσω Αναπνευστικού προέβη στις εξής δράσεις, αναφορικά με τη λεγεωνέλλωση:

- Αντιμετωπίστηκαν συνολικά 50 κρούσματα, που δηλώθηκαν αφ' ενός μέσω του συστήματος υποχρεωτικής δήλωσης, αφ' ετέρου μέσω του Ευρωπαϊκού Δικτύου Επιτήρησης της Νόσου των Λεγεωναρίων (ELDSNet). Ειδικότερα, παρελήφθησαν 14 δελτία δήλωσης λεγιονέλλωσης μέσω του συστήματος υποχρεωτικής δήλωσης, εκ των οποίων τα 13 ήταν νόσος λεγεωναρίων και το ένα (1) πυρετός Ροντίας. Εκ των συνολικών 14 δελτίων, τα εννέα (9) ήταν κρούσματα της κοινότητας, το ένα (1) κρούσμα συνδέονταν με ταξίδι, τα δύο (2) συνδέονταν με νοσηλεία σε νοσοκομείο, ενώ τα άλλα δύο (2) δεν μπορούν να καταταχθούν με βάση την ισχύουσα κατάταξη.
- Πραγματοποιήθηκε έλεγχος δελτίων για την ορθότητα των στοιχείων, συμπλήρωση των δελτίων, συλλογή πρόσθετων πληροφοριών για τον εντοπισμό της πηγής, μετά από επικοινωνία με τον θεράποντα ιατρό. Εν συνεχεία έγινε αποστολή των δελτίων δήλωσης στις κατά τόπους Διευθύνσεις Υγείας των Περιφερειακών Ενοτήτων για την διερεύνηση του κρούσματος και τον έλεγχο των πιθανών πηγών μόλυνσης.
- Μέσω του ELDSNet παρελήφθησαν ειδοποιήσεις για 29 μεμονωμένα κρούσματα και επτά (7) συρροές κρουσμάτων που συνδέονταν με ταξίδι στην Ελλάδα. Εξ' αυτών τα 17 ανήκαν σε επιδημία της νόσου που αφορούσε Βρετανούς τουρίστες στην Κέρκυρα. Η διαχείριση όλων των κρουσμάτων έγινε με συγκεκριμένη διαδικασία που ακολουθείται στη χώρα από το 2002 και περιλαμβάνει την ενημέρωση, μέσω προτυποποιημένου εγγράφου, των Δ/σεων Υγείας των Περιφερειακών Ενοτήτων στις περιοχές των καταλυμάτων (ξενοδοχεία, ενοικιαζόμενα δωμάτια) που διέμειναν τα κρούσματα. Ακολούθησε η διερεύνηση των κρουσμάτων (εκτίμηση κινδύνου, δειγματοληψία) από το προσωπικό των Διευθύνσεων Υγείας των Περιφερειακών Ενοτήτων και η αποστολή προτυποποιημένων εκθέσεων με τα ευρήματα της εκτίμησης κινδύνου και τα αποτελέσματα των δειγματοληψιών. Τέλος, έγινε ενημέρωση του ELDSNet για

τα αποτελέσματα του ελέγχου στις περιπτώσεις των συρρών μέσω ειδικών δελτίων (φόρμα Α και φόρμα Β), βάσει των κανόνων που ισχύουν για τα κράτη μέλη του δικτύου.

I.1.2. Διαχείριση σημαντικών συμβάντων

Το Γραφείο Νοσημάτων που Μεταδίδονται μέσω Αναπνευστικού διαχειρίστηκε:

1. την επιδημία νόσου λεγεωναρίων σε ταξιδιώτες στην Κέρκυρα τον Οκτώβριο του 2011. Δηλώθηκαν συνολικά 17 συνολικά κρούσματα κυρίως Βρετανοί που είχαν διαμείνει σε διάφορα καταλύματα της Κέρκυρας. Πραγματοποιήθηκε επιτόπια διερεύνηση των κρουσμάτων σε συνεργασία με το ΚΕΔΥ και το ΠΕΔΥ Λάρισας, και το προσωπικό του Γραφείου βρισκόταν σε συνεχή επικοινωνία τόσο με το Βρετανικό Κέντρο ΗΡΑ όσο και με το ECDC.
2. τη διερεύνηση κρούσματος MDR φυματίωσης, την ανεύρεση επαφών και την ενημέρωσή τους για έλεγχο στο Αντιφυματικό Τμήμα του ΓΓΝΘΑ «Η Σωτηρία».

I.1.3. Συμμετοχή σε εκπαιδευτικές δραστηριότητες

A. Σεμινάρια και Ευρωπαϊκές συναντήσεις

1. 2^η Ετήσια Συνάντηση του Ευρωπαϊκού Δικτύου για την Λεγιωνέλλα (ELDSNet) και 26^η Επιστημονική Συνάντηση του EWGLI, 25-27 Μαΐου 2011 στη Βιέννη. Διοργάνωση ECDC και EWGLI. Συμμετοχή Γ.Σπάλα.
2. Ετήσια Συνάντηση του Ευρωπαϊκού Δικτύου Επιτήρησης της Γρίπης (EISN), 7 έως 9 Ιουνίου 2011 στη Σλοβενία. Διοργάνωση από ECDC και WHO. Συμμετοχή Γ. Σπάλα.
3. Severe Influenza: Patterns of Infection and Disease and its Surveillance in Europe, 3 έως 4 Μαΐου 2011 στην Στοκχόλμη. Διοργάνωση από το ECDC, συμμετοχή Γ. Σπάλα.
4. Ετήσια Συνάντηση του Ευρωπαϊκού Δικτύου Επιτήρησης της Φυματίωσης, 23 έως 24 Μαΐου 2011 στην Χάγη, διοργάνωση από ECDC και WHO, συμμετοχή Μ. Αθανασίου.

B. Ημερίδες και Συνέδρια

1. 11^ο Μετεκπαιδευτικό Σεμινάριο της Πνευμονολογικής Κλινικής του Πανεπιστημίου Ιωαννίνων, 26 έως 29 Μαΐου 2011, Ιωάννινα. Συμμετοχή Γ. Σπάλα ως ομιλήτρια σε στρογγυλό τραπέζι με θέμα «Φυματίωση»
2. Συμπόσιο για την Πνευμονική Φυματίωση, 19 Μαρτίου 2011, Θεσσαλονίκη. Συμμετοχή Γ. Σπάλα ως ομιλήτρια με θέμα «Η κατάσταση στην Ελλάδα όπως διαμορφώνεται σήμερα».

1.2. Γραφείο Νοσημάτων που προλαμβάνονται με Εμβολιασμό & Συγγενών Νοσημάτων

Υπεύθυνη Γραφείου: Θεανώ Γεωργακοπούλου

Το Γραφείο Νοσημάτων που προλαμβάνονται με Εμβολιασμό & Συγγενών Νοσημάτων επιτηρεί τα εξής νοσήματα: διφθερίτιδα, ευλογιά, πολιομυελίτιδα, μηνιγγίτιδα, μηνιγγιτιδοκοκκική νόσο, ιλαρά, παρωτίτιδα, ερυθρά, ανεμευλογιά με επιπλοκές, κοκκύτη, τέτανο, νεογνικό τέτανο, συγγενή τοξοπλάσμωση, συγγενή ερυθρά και συγγενή σύφιλη.

I. 2.1. Δράσεις

Κατά το διάστημα Οκτώβριος 2010 – Δεκέμβριος 2011 οι δραστηριότητες του Γραφείου περιελάμβαναν:

- την υποδοχή, εκτίμηση και διεκπεραίωση δελτίων υποχρεωτικής δήλωσης νοσημάτων,
- την επιτήρηση και τη διαδικασία απόκρισης στις δηλώσεις νοσημάτων που προλαμβάνονται με εμβολιασμό,
- την ανίχνευση και διερεύνηση μεμονωμένων κρουσμάτων, συρροών και επιδημιών νοσημάτων που προλαμβάνονται με εμβολιασμό, σε συνεργασία με άλλους φορείς δημόσιας υγείας (όπως οι Διευθύνσεις Υγείας Περιφερικής Ενότητας),
- την έκδοση οδηγιών και οργάνωση παρεμβάσεων σε συμβάντα δημόσιας υγείας, που οφείλονται σε νοσήματα που προλαμβάνονται με εμβολιασμό (μέτρα για την προστασία του περιβάλλοντος των κρουσμάτων, μέτρα για τον περιορισμό της ευρύτερης διασποράς της νόσου),
- την εκτίμηση της επίπτωσης και των διαχρονικών τάσεων των νοσημάτων που προλαμβάνονται με εμβολιασμό, τόσο στο σύνολο της χώρας όσο και στις επιμέρους γεωγραφικές περιοχές, καθώς και εκτίμηση της συμμετοχής διαφόρων παραγόντων κινδύνου στη νοσηρότητα από τη νόσο,
- τη συμβουλευτική σε ιατρούς, επαγγελματίες υγείας, λειτουργούς δημόσιας υγείας και κοινό σε θέματα δημόσιας υγείας σχετικά με νοσήματα που προλαμβάνονται με εμβολιασμό,
- τη συγγραφή πρωτοκόλλων επιδημιολογικής επιτήρησης και εκθέσεων διαχρονικών τάσεων για τα νοσήματα που προλαμβάνονται με εμβολιασμό, τα οποία αναρτήθηκαν στη νέα ιστοσελίδα του ΚΕΕΛΠΝΟ
- τη συμπλήρωση των δεδομένων που αποστέλλονται ετησίως στον ΠΟΥ (World Health Organization Communicable Disease Annual Reporting Form), που αφορούν στα νοσήματα που προλαμβάνονται με εμβολιασμό,

- τη συμπλήρωση και τον έλεγχο των δεδομένων που αποστέλλονται ετησίως στο ECDC, σχετικά με τα νοσήματα που προλαμβάνονται με εμβολιασμό και ειδικά με τη μηνιγγίτιδα (σε συνεργασία και με το Εθνικό Κέντρο Αναφοράς Μηνιγγίτιδας),
- τη συνεργασία με το Γραφείο Διαχείρισης Δεδομένων για τις ενέργειες αναβάθμισης και διεύρυνσης του δικτύου ιδιωτών γιατρών (παθολόγοι, παιδίατροι και γενικοί γιατροί) που συμμετέχουν στο Δίκτυο Παρατηρητών Νοσηρότητας Πρωτοβάθμιας Φροντίδας Υγείας.

I. 2.2. Επιτήρηση

Κατωτέρω αναφέρονται ενδεικτικά στοιχεία από την επιτήρηση της ιλαράς, μηνιγγίτιδας και της πολιομυελίτιδας.

A.Ιλαρά

Η ιλαρά επιτηρείται μέσω του συστήματος υποχρεωτικής δήλωσης και του συστήματος παρατηρητών νοσηρότητας στην πρωτοβάθμια φροντίδα υγείας. Συμπληρωματικά στοιχεία λαμβάνονται και από την εργαστηριακή διάγνωση της ιλαράς από το Εργαστήριο Αναφοράς Ιλαράς /Ερυθράς που λειτουργεί από το 2003 στο Ελληνικό Ινστιτούτο Pasteur και αποτελεί μέλος δικτύου αντίστοιχων εθνικών εργαστηρίων, που έχουν δημιουργηθεί σε όλες τις χώρες του κόσμου.

Παρά την εφαρμογή αποτελεσματικού και ασφαλούς εμβολίου στις χώρες της Ευρώπης, ο στόχος του ΠΟΥ για την εξάλειψη της ιλαράς στην Ευρώπη μέχρι το 2010 δεν έχει επιτευχθεί. Αντίθετα, το 2010 καταγράφηκαν συνολικά 30.367 κρούσματα, συμπεριλαμβανομένων και 25 θανάτων. Από αυτά, τα 22.005 καταγράφηκαν στη Βουλγαρία και αρκετά στη Γαλλία, την Ιταλία, τη Γερμανία, την Ιρλανδία, το Ηνωμένο Βασίλειο και την Ισπανία.

Το 2010 και μέχρι τα μέσα του 2011 βρισκόταν σε εξέλιξη στη χώρα μας επιδημία ιλαράς, που αριθμεί 149 κρούσματα το 2010 (ετήσια επίπτωση 1,32 κρούσματα ανά 100.000 πληθυσμού) και 40 κρούσματα μέχρι το τέλος Δεκεμβρίου 2011. (βλ. Γράφημα I.2.1 και I.2.2). Η έναρξη της επιδημίας σημειώθηκε σε άτομα Βουλγαρικής υπηκοότητας και αφορούσε κυρίως σε μετακινούμενους πληθυσμούς Ρομά ενώ είναι πιθανή η συσχέτιση με την επιδημία στην Βουλγαρία. Κατά την εξέλιξη της επιδημίας το 2010 δηλώθηκαν και κρούσματα σε άτομα Ελληνικής υπηκοότητας (κυρίως αθίγγανους) και, όπως φαίνεται πλέον, η διασπορά της νόσου αφορά αυτόχθονες πληθυσμούς υψηλού κινδύνου με χαμηλή εμβολιαστική κάλυψη (89% των κρουσμάτων με γνωστή εμβολιαστική κατάσταση ήταν ανεμβολίαστοι).

Η επιδημία το 2011 συνεχίστηκε μετά από ένα μεσοδιάστημα χωρίς κρούσματα διάρκειας 5 εβδομάδων και αφορούσε κατά βάση Ελληνικό αυτόχθονα πληθυσμό που δεν ανήκει σε ειδική πληθυσμιακή ομάδα (80%), ηλικίας ≥ 20 ετών (82,5%) με χαμηλή εμβολιαστική κάλυψη (72,7% των κρουσμάτων με γνωστή εμβολιαστική

κατάσταση ήταν ανεμβολίαστοι). Είναι φανερό ότι με την εισαγωγή του υποχρεωτικού εμβολιασμού MMR στην χώρα μας το 1989 η επίπτωση της νόσου βελτιώθηκε. Ωστόσο, η εμβολιαστική κάλυψη χρειάζεται ενίσχυση ιδιαίτερα σε πληθυσμιακές ομάδες που είναι χαμηλή προκειμένου να ελεγχθεί το φαινόμενο των τοπικών εξάρσεων.

Στα πλαίσια της συνέχισης της επιδημίας το 2011:

- ενημερώθηκαν οι αρχές δημόσιας υγείας σε κεντρικό, περιφερειακό και τοπικό επίπεδο (ΥΥΚΑ, Διευθύνσεις Υγείας ΠΕ), καθώς και το σύνολο του ιατρικού κόσμου στο δημόσιο και ιδιωτικό τομέα (μέσω των διοικήσεων μονάδων υγείας και ιατρικών συλλόγων),
- διατηρήθηκε συνεχής επικοινωνία με τις Διευθύνσεις Υγείας ΠΕ στις προσβεβλημένες περιοχές, για την οργάνωση των δράσεων ελέγχου της νόσου και περιορισμού της επιδημίας,
- οργανώθηκε ενίσχυση της επιτήρησης της ιλαράς με τη συνεργασία του Εθνικού Κέντρου Αναφοράς Ιλαράς–Ερυθράς (Ελληνικό Ινστιτούτο Pasteur), με εβδομαδιαία τηλεφωνική επικοινωνία και ενεργητική αναζήτηση των κρουσμάτων ιλαράς που δεν είχαν δηλωθεί, καθώς και ενθάρρυνση της εργαστηριακής επιβεβαίωσης και τυποποίησης του ιού στα κρούσματα,
- ζητήθηκε η εγρήγορση του ιατρικού κόσμου για την ενίσχυση της επιτήρησης, για τον έλεγχο και την ολοκλήρωση της εμβολιαστικής κατάστασης παιδιών, εφήβων και νεαρών ενηλίκων,
- συνεχίστηκε η ενημέρωση για την επιδημία και η συνεργασία με το ΥΥ και τη Γενική Διεύθυνση Δημόσιας Υγείας για την οργάνωση παρεμβάσεων (εμβολιαστικών δράσεων σε πληθυσμούς υψηλού κινδύνου, όπως οι αθίγγανοι),
- υπήρξε συνεχής ενημέρωση του ιατρικού κόσμου και του κοινού σχετικά με την επιδημία, μέσω της δημοσίευσης τακτικών εκθέσεων,
- ενημερώθηκαν ευρωπαϊκοί και διεθνείς φορείς δημόσιας υγείας μέσω σχετικών εκθέσεων και δημοσιεύσεων (EUVAC.NET, ECDC, Eurosurveillance).

Γράφημα Ι.2.1 : Δηλωθέντα κρούσματα ιλαράς ανά εβδομάδα έναρξης συμπτωμάτων και πληθυσμιακή ομάδα, Ελλάδα, (1/1/10- 31/12/10) (n=149)*

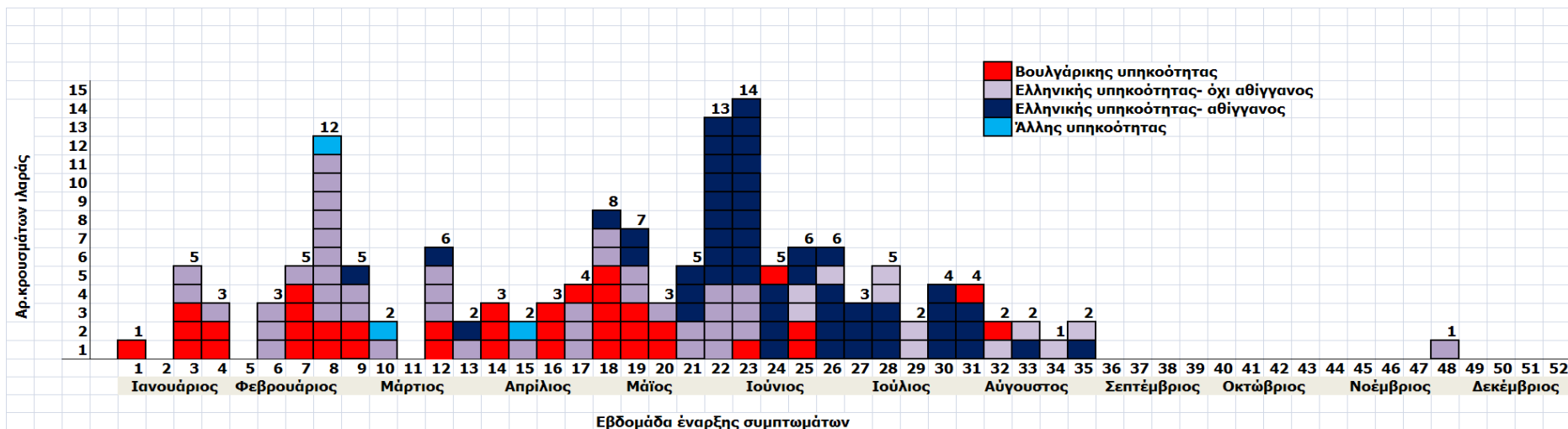

Γράφημα Ι. 2.2 : Δηλωθέντα κρούσματα ιλαράς ανά εβδομάδα έναρξης συμπτωμάτων και πληθυσμιακή ομάδα, Ελλάδα, (1/1/11- 31/12/11) (n=40)*

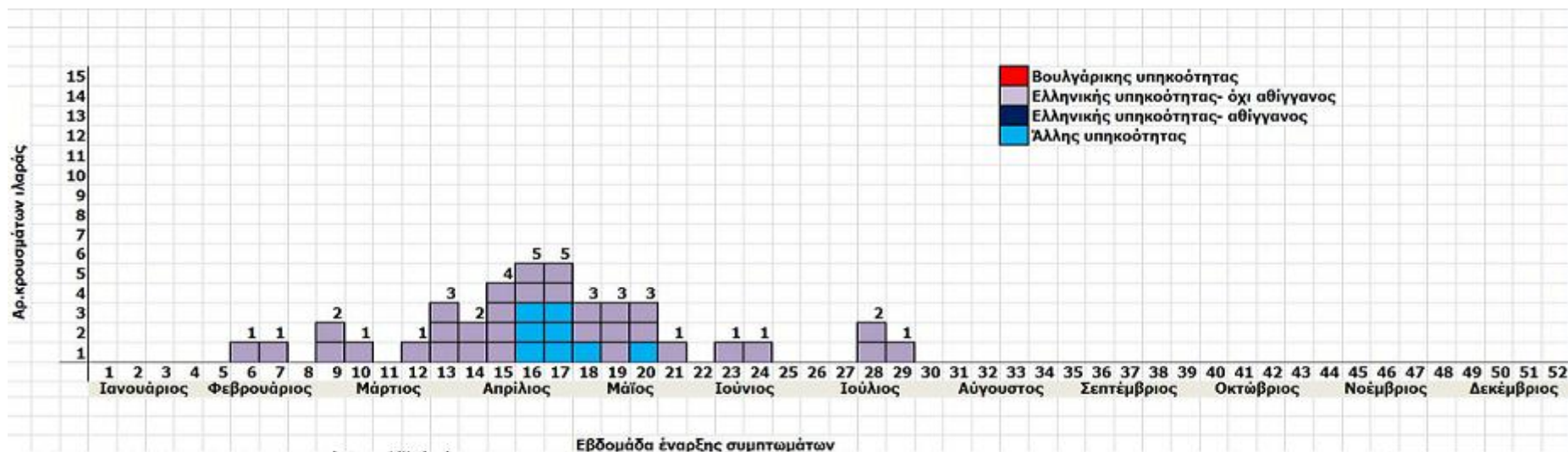

* 1 τετράγωνο= 1 κρούσμα ιλαράς

B.Μηνιγγίτιδα - Συνεργασία με Εθνικό Κέντρο Αναφοράς Μηνιγγίτιδας (ΕΚΑΜ)

Η μηνιγγίτιδα αποτελεί νόσημα με ιδιαίτερη σημασία για τη δημόσια υγεία και μεγάλη βαρύτητα για την κοινή γνώμη, λόγω του ενδεχόμενου θανατηφόρων κρουσμάτων. Ειδικότερα, η επιτήρηση της μηνιγγίτιδας περιλαμβάνει τις ακόλουθες δράσεις από το προσωπικό του γραφείου νοσημάτων που προλαμβάνονται με εμβολιασμό:

- διερεύνηση κρουσμάτων μηνιγγίτιδας (ιδίως βακτηριακής αιτιολογίας), συντονισμός των απαραίτητων παρεμβάσεων και παροχή συστάσεων για την προστασία της δημόσιας υγείας (επικοινωνία με ιατρούς και Δ/νσεις Υγείας Περιφερειακών Ενοτήτων)
- τελικός έλεγχος της πληρότητας των δελτίων δήλωσης και καταχώρησή τους στην ειδική βάση δεδομένων της μηνιγγίτιδας
- ανταλλαγή στοιχείων και διασταύρωση δεδομένων με το Εθνικό Κέντρο Αναφοράς Μηνιγγίτιδας της ΕΣΔΥ (καθημερινή τηλεφωνική επικοινωνία, ενεργητική αναζήτηση κρουσμάτων μηνιγγίτιδας που δεν έχουν δηλωθεί)
- ενίσχυση της επιδημιολογικής επιτήρησης της μηνιγγίτιδας μέσω του συστήματος υποχρεωτικής δήλωσης και της αποστολής δειγμάτων για εργαστηριακή επιβεβαίωση και τυποποίηση του υπεύθυνου παθογόνου στα κρούσματα βακτηριακής μηνιγγίτιδας, με σχετική επιστολή που προωθήθηκε σε όλα τα νοσοκομεία της χώρας.

Από τον Οκτώβριο του 2010 έως τον Δεκέμβριο του 2011 δηλώθηκαν συνολικά 457 κρούσματα μηνιγγίτιδας, εκ των οποίων τα 67 οφείλονταν σε μηνιγγιτιδοκοκκική νόσο, τα 174 ήταν άλλης βακτηριακής αιτιολογίας, τα 210 οφείλονταν σε άσηπτη μηνιγγίτιδα και τα έξι (6) ήταν άγνωστης αιτιολογίας. Η μεγαλύτερη επίπτωση της μηνιγγιτιδοκοκκικής νόσου εμφανίστηκε στις ηλικιακές ομάδες 0-4 ετών (4,50 κρούσματα/100.000 πληθυσμού), 5-14 ετών (1,14 κρούσματα/100.000 πληθυσμού) και 15-24 ετών (1,09 κρούσματα/100.000 πληθυσμού). Σε κάθε κρούσμα με σημασία για τη δημόσια υγεία (π.χ. μηνιγγιτιδοκοκκική λοίμωξη, επιβεβαιωμένη, πιθανή ή ενδεχόμενη σε μαθητή σχολείου) υπήρχε επικοινωνία με το θεράποντα ιατρό και με την αρμόδια Διεύθυνση Υγείας ΠΕ, προκειμένου να συντονισθούν οι κατάλληλες δράσεις δημόσιας υγείας (πχ διερεύνηση στενών επαφών, σύσταση χημειοπροφύλαξης).

Ενδεικτικά στοιχεία που αφορούν τα κρούσματα μηνιγγιτιδοκοκκικής νόσου που δηλώθηκαν κατά το διάστημα Οκτώβριος 2010 - Δεκέμβριος 2011, παρατίθενται στον Πίνακα Ι.2.2. και στο Γράφημα Ι.2.3.

Πίνακας Ι. 2.2 : Αριθμός δηλωθέντων κρουσμάτων μηνιγγιτιδοκοκκικής νόσου και επίπτωση κατά ηλικιακή ομάδα, Ελλάδα (10/2010-12/2011)

ΗΛΙΚΙΑ	ΠΛΗΘΥΣΜΟΣ	ΑΡ.ΚΡΟΥΣΜΑΤΩΝ	ΕΠΙΠΤΩΣΗ/ 100.000
0-4	510.710	23	4,50
5-14	1.140.181	13	1,14
15-24	1.565.064	17	1,09
25-34	1.713.766	6	0,35
35-44	1.562.617	3	0,19
45-54	1.398.269	1	0,07
55-64	1.204.657	4	0,33
>65	1.835.942	0	0,00
ΣΥΝΟΛΟ	10.931.206	67	0,61

Γράφημα Ι.2.3 : Αριθμός δηλωθέντων κρουσμάτων μηνιγγιτιδοκοκκικής νόσου και επίπτωση ανά 100.000 πληθυσμού κατά ηλικιακή ομάδα, Ελλάδα (10/2010-12/2011)

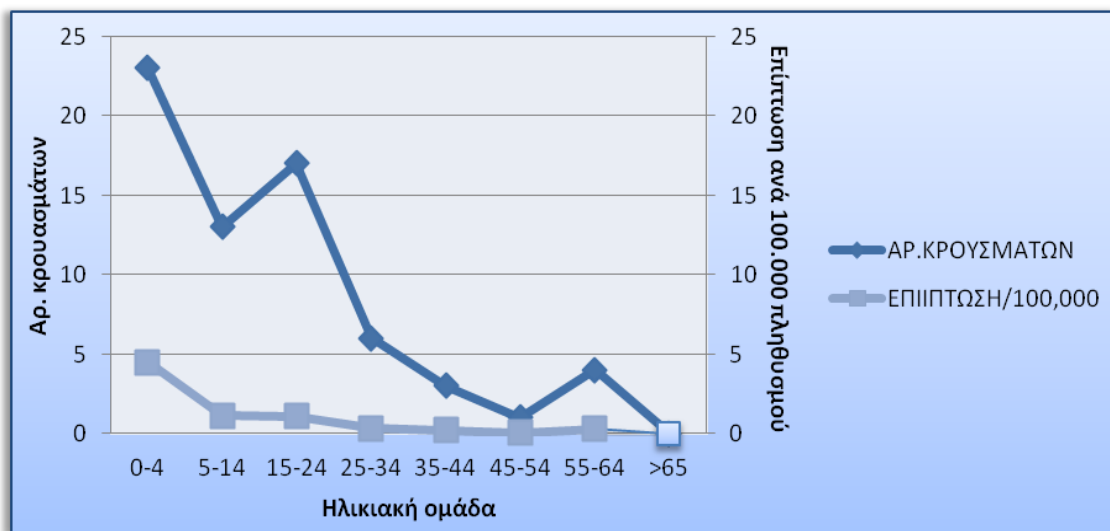

Γ. Επιτήρηση Πολιομυελίτιδας

Η επιτήρηση της πολιομυελίτιδας στην Ελλάδα γίνεται κυρίως μέσω του Δικτύου Επιτήρησης της Οξείας Χαλαρής Παράλυσης (ΟΧΠ). Πρόκειται για κλινικοεργαστηριακό δίκτυο, στο οποίο συμμετέχουν 52 κλινικοί ιατροί από τα νοσοκομεία της χώρας, όπου νοσηλεύονται παιδιά <15 ετών με οξεία χαλαρή παράλυση. Στα πλαίσια του δικτύου πραγματοποιούνται τα εξής:

- Εβδομαδιαία ενεργητική αναζήτηση περιστατικών ΟΧΠ (τηλεφωνική επικοινωνία με τους ιατρούς), επιβεβαίωση τήρησης της προβλεπόμενης διαδικασίας σε περίπτωση κρούσματος (δελτίο δήλωσης, δείγματα κοπράνων, επανεξέταση μετά 60-90 ημέρες).
- Εβδομαδιαία δήλωση των περιστατικών στον ΠΟΥ (ή μηδενική δήλωση), μέσω ειδικής βάσης δεδομένων στο διαδίκτυο.
- Συνεργασία με το Εθνικό Εργαστήριο Αναφοράς Εντεροϊών/Πολιοϊών (Ελληνικό Ινστιτούτο Pasteur) για τον εργαστηριακό έλεγχο των δειγμάτων κοπράνων.
- Συμμετοχή, διοικητική και γραμματειακή υποστήριξη στις συνεδριάσεις της Επιστημονικής Επιτροπής «Committee of Experts» για την Παρακολούθηση του Προγράμματος Εκρίζωσης της Πολιομυελίτιδας και της Εθνικής Επιτροπής Αξιολόγησης του Προγράμματος Εκρίζωσης της Πολιομυελίτιδας. Συμμετοχή.
- Συμμετοχή στη σύνταξη της - προτυποποιημένης από τον ΠΟΥ- ετήσιας Έκθεσης των δραστηριοτήτων της χώρας, όσον αφορά στην επιτήρηση της πολιομυελίτιδας- ΟΧΠ και στη διατήρηση της χώρας ελεύθερης νόσου, η οποία συντάσσεται από την Εθνική Επιτροπή Αξιολόγησης του Προγράμματος Εκρίζωσης της Πολιομυελίτιδας.
- Ενημέρωση και ανατροφοδότηση των συνεργατών του δικτύου ΟΧΠ, σχετικά με τα αποτελέσματα της επιτήρησης της ΟΧΠ στην Ελλάδα.
- Οργάνωση και συντονισμός συστήματος συμπληρωματικής επιτήρησης εντεροϊών με εργαστηριακό έλεγχο δειγμάτων κοπράνων από υγιή παιδιά που ανήκουν σε ομάδες υψηλού κινδύνου.

Στα πλαίσια εντατικοποίησης της επιτήρησης της πολιομυελίτιδας:

- Ολοκληρώθηκε η οργάνωση νέου προγράμματος συμπληρωματικής επιτήρησης εντεροϊών (Νοέμβριος 2010- Νοέμβριος 2011), κατόπιν οδηγίας της Επιστημονικής Επιτροπής «Committee of Experts» για την Παρακολούθηση του Προγράμματος Εκρίζωσης της Πολιομυελίτιδας, με τη συμμετοχή δέκα Ιατροκοινωνικών Κέντρων (ΙΑΚ), του Κέντρου Υποδοχής Αιτούντων Άσυλο Λαυρίου και του Κέντρου Υγείας Μαρκόπουλου Αττικής. Το διάστημα αυτό έγινε συλλογή δειγμάτων κοπράνων σε παιδιά <15 ετών και δόθηκε παράταση ως το τέλος Φεβρουαρίου 2012 λόγω προβλημάτων λειτουργίας των ΙΑΚ.

Συνολικά συλλέχθηκαν 110 δείγματα κοπράνων στα οποία δεν ανιχνεύτηκε άγριος ιός πολιομυελίτιδας.

- Έγινε αναθεώρηση και επέκταση του δικτύου επιτήρησης της Οξείας Χαλαρής Παράλυσης (ΟΧΠ) (Νοέμβριος 2011).
- Εστάλη ενημερωτική επιστολή προς όλους τους ιατρούς του δικτύου ΟΧΠ σχετικά με την επιδημιολογική επιτήρηση της οξείας χαλαρής παράλυσης για το έτος 2010.
- Ολοκληρώθηκε η ανασυγκρότηση της Επιστημονικής Επιτροπής «Committe of Experts» για την Παρακολούθηση του Προγράμματος Εκρίζωσης της Πολιομυελίτιδας καθώς και της Εθνικής Επιτροπής Αξιολόγησης του Προγράμματος Εκρίζωσης της Πολιομυελίτιδας, σε συνεργασία με το Υπουργείο Υγείας.
- Εστάλη προσχέδιο του Εθνικού Σχεδίου Δράσης για την Πολιομυελίτιδα στα μέλη της Εθνικής Επιτροπής Αξιολόγησης του Προγράμματος Εκρίζωσης της Πολιομυελίτιδας, προκειμένου να οριστικοποιηθεί το τελικό περιεχόμενο σύμφωνα με τις οδηγίες του ΠΟΥ.
- Ολοκληρώθηκε η οργάνωση νέου προγράμματος περιβαλλοντικής επιτήρησης της κυκλοφορίας του άγριου ιού της πολιομυελίτιδας με τη συλλογή δειγμάτων από αστικά λύματα, κατόπιν οδηγίας της Επιστημονικής Επιτροπής «Committe of Experts» για την Παρακολούθηση του Προγράμματος Εκρίζωσης της Πολιομυελίτιδας. Έγινε συγγραφή οδηγιών συλλογής δειγμάτων από αστικά λύματα που δόθηκαν στο ΚΕΔΥ για εφαρμογή. Σε συνέχεια επικοινωνίας με τα ΚΕΔΥ/ΠΕΔΥ, αναμένεται η θετική ανταπόκρισή τους και η έναρξη του προγράμματος εντός του 2012.

1.2.3. Συμμετοχή σε συνέδρια, ημερίδες και διεθνείς συναντήσεις

Κατά το χρονικό διάστημα 2010-2011, το Γραφείο Νοσημάτων που προλαμβάνονται με Εμβολιασμό συμμετείχε στα παρακάτω συνέδρια, ημερίδες και διεθνείς συναντήσεις:

1. Συμμετοχή στο 10^ο Πανελλήνιο Παιδονευρολογικό Συνέδριο, Αθήνα, Δεκέμβριος 2010.
2. Συμμετοχή στο 6^ο Πανελλήνιο Συνέδριο για τη Διοίκηση, τα Οικονομικά και τις Πολιτικές της Υγείας, Αθήνα, Δεκέμβριος 2010.
3. Συμμετοχή στο 1^ο Πανελλήνιο Συνέδριο του Φόρουμ Δημόσιας Υγείας & Κοινωνικής Ασφάλισης, Αθήνα, Δεκέμβριος 2010.
4. Συμμετοχή στη συνάντηση του Ευρωπαϊκού Δικτύου EUVAC.NET., με ανταλλαγή πληροφοριών και επιδημιολογικών στοιχείων, για τα νοσήματα που προλαμβάνονται με εμβολιασμό. Βερολίνο, Φεβρουάριος 2011.

5. Συμμετοχή στη συνάντηση του Υπουργείου Υγείας της Αλβανίας σε συνεργασία με τον ΠΟΥ/ UNICEF στο πλαίσιο κοινής συνεργασίας των χωρών της Νοτιοανατολικής Ευρώπης, για την αντιμετώπιση του κινδύνου διασποράς νοσημάτων που προλαμβάνονται με εμβολιασμό μέσω προγραμμάτων εμβολιασμού σε ομάδες πληθυσμού υψηλού κινδύνου, Τίρανα, Απρίλιος 2011
6. Συμμετοχή στην 6η Επιστημονική Συνάντηση της Ελληνικής Ακαδημίας Παιδιατρικής, Κυλλήνη, Σεπτέμβριος 2011
7. Συμμετοχή στο 2^ο Πανελλήνιο Συνέδριο του Φόρουμ Δημόσιας Υγείας και Κοινωνικής Ιατρικής, Λάρισα, Νοέμβριος 2011
8. Συμμετοχή στο ESCMID Postgraduate Education Course, Αθήνα, Νοέμβριος 2011.
9. Συμμετοχή στο Πανελλήνιο Συνέδριο Ελέγχου Λοιμώξεων, Αθήνα, Νοέμβριος 2011.
10. Συμμετοχή στην 4^η Μετεκπαιδευτική ημερίδα παιδιατρικών λοιμώξεων, Αθήνα, Νοέμβριος 2011.
11. Συμμετοχή στην ημερίδα με θέμα «Αντιγριπικός Εμβολιασμός του Προσωπικού και Διαχείριση Περιστατικών Γρίπης σε Χώρους Παροχής Υπηρεσιών Υγείας», Αθήνα Νοέμβριος 2011.
12. Συμμετοχή στην ημερίδα με θέμα «Μεγαλώνοντας ένα Παιδί μέσα από τα Κάγκελα της Φυλακής», Αθήνα, Νοέμβριος 2011.
13. Συμμετοχή στην εκδήλωση με θέμα «Δράσεις Δημόσιας Υγείας σε Εθνικό επίπεδο-Συνεργασία με το Δήμο Αθηναίων για το Κέντρο της Πόλης», Αθήνα, Δεκέμβριος 2011.
14. Συμμετοχή στο 2^ο Πανελλήνιο Συνέδριο για τον Έλεγχο του Καπνίσματος, Αθήνα, Δεκέμβριος 2011.
15. Συμμετοχή σε ημερίδα με θέμα «ΕΦΕΤ - Ασφάλεια Τροφίμων και Διατροφικές Συνήθειες», Αθήνα, Δεκέμβριος 2011.
16. Συμμετοχή στο 7^ο Πανελλήνιο Συνέδριο για τη Διοίκηση, τα Οικονομικά και τις Πολιτικές της Υγείας, Αθήνα, Δεκέμβριος 2011.
17. Συμμετοχή στην 14^η Εθνική Συνάντηση για την Αιμοεπαγρύπνηση με θέμα «Σύστημα Ποιότητας στην Αιμοδοσία. Η Συμβολή της Αιμοεπαγρύπνησης», Αθήνα, Δεκέμβριος 2011.

Ι.3. Γραφείο Τροφιμογενών Νοσημάτων

Υπεύθυνη: Κασσιανή Μέλλου

Το Γραφείο Τροφιμογενών Νοσημάτων επιτηρεί τα νοσήματα που μεταδίδονται με την κατανάλωση μολυσμένου τροφίμου ή νερού και συγκεκριμένα:

1. νοσήματα υποχρεωτικής δήλωσης: σαλμονέλλωση (μη τυφο-παρατυφική), τυφοειδής πυρετός/παρατύφος, ηπατίτιδα Α, λιστερίωση, σιγκέλλωση, αλλαντίαση, χολέρα, λοίμωξη από εντεροαιμορραγικό κολοβακτηρίδιο (EHEC/VTEC/STEC)
2. νοσήματα που προκαλούνται από τα παθογόνα που επιτηρούνται μέσω του Συστήματος Εργαστηριακής Δήλωσης: *Campylobacter* spp., *Salmonella* spp., *Shigella* spp., VTEC, *Yersinia enterocolitica*, *Giardia lamblia*, *Cryptosporidium parvum*, *Entamoeba histolytica*.
3. συρροές κρουσμάτων τροφιμογενούς/υδατογενούς νοσήματος.

I.3.1. Δράσεις

Τακτικές δράσεις του Γραφείου Τροφιμογενών Νοσημάτων αποτελούν:

- η συμμετοχή στην υποδοχή και την εκτίμηση των δελτίων Υποχρεωτικής Δήλωσης Νοσημάτων (ΥΔΝ) του Τμήματος
- η επικοινωνία με τις Δ/νσεις Υγείας και, κατά περίπτωση, τις Δ/νσεις Κτηνιατρικής ΠΕ για τη διερεύνηση και το συντονισμό των δράσεων απόκρισης σε μεμονωμένα κρούσματα τροφιμογενούς νοσήματος και σε συρροές κρουσμάτων γαστρεντερίτιδας. Αποστολή γραπτών οδηγιών για τη λήψη μέτρων δημόσιας υγείας, όπου κριθεί σκόπιμο
- η καταχώριση των συρρών τροφιμογενούς/υδατογενούς νοσήματος που δηλώνονται μέσω του συστήματος ΥΔΝ σε βάση δεδομένων. Η πληροφορία για τις συρροές μπορεί να προέρχεται από το σύστημα ΥΔΝ ή από άλλες πηγές (κοινό, ΜΜΕ, Διεθνή Δίκτυα κ.α.)
- η καταχώριση των αποτελεσμάτων που προκύπτουν από την επιδημιολογική διερεύνηση των συρρών τροφιμογενούς/υδατογενούς νοσήματος σε βάση δεδομένων
- η στατιστική ανάλυση των δεδομένων που συλλέγονται μέσω των συστημάτων επιτήρησης και ερμηνεία των αποτελεσμάτων - σχεδιασμός δράσεων δημόσιας υγείας
- η επιτόπια επίσκεψη και διεξαγωγή αναλυτικής επιδημιολογικής μελέτης στα πλαίσια της διερεύνησης συρρών, όταν κρίνεται σκόπιμο

- οι απαντήσεις σε ερωτήματα που άπτονται των νοσημάτων του Γραφείου. Τα ερωτήματα μπορεί να προέρχονται από το κοινό, επαγγελματίες υγείας, επαγγελματίες σε χώρους εστίασης, μέλη του ελληνικού κοινοβουλίου, διεθνείς οργανισμούς κ.α.
- το επιστημονικό έργο με δημοσιεύσεις και ανακοινώσεις των αποτελεσμάτων της επιτήρησης και της διερεύνησης των συρροών σε επιστημονικά συνέδρια, συναντήσεις και ομάδες εργασίας, τόσο στην Ελλάδα όσο και στο εξωτερικό
- η επικαιροποίηση των πρωτοκόλλων δράσης, των ερωτήσεων-απαντήσεων για το κοινό, των οδηγιών του γραφείου, της λίστας των εργαστηρίων που διενεργούν ελέγχους σε κλινικά και περιβαλλοντικά δείγματα κ.α.
- ο συντονισμός του δικτύου επιτήρησης σαλμονελλών-σιγκελλών μέσω εξειδικευμένων εργαστηρίων (Κέντρων Αναφοράς). Εβδομαδιαία επικοινωνία και ηλεκτρονική παραλαβή δεδομένων από το Εθνικό Κέντρο Αναφοράς Σαλμονελλών-Σιγκελλών για τη Νότια Ελλάδα (ΕΣΔΥ, επιστημονικός υπεύθυνος κ. Βατόπουλος). Επικοινωνία και παραλαβή δεδομένων από το Εθνικό Κέντρο Αναφοράς Σαλμονελλών-Σιγκελλών για τη Βόρεια Ελλάδα (Μικροβιολογικό Εργαστήριο ΝΕΠΘ, επιστημονική υπεύθυνη κ. Κανσουζίδου). Καταχώριση των δεδομένων σε κοινή βάση με τα δεδομένα της ΥΔΝ και ενεργητική αναζήτηση κρουσμάτων που δεν έχουν δηλωθεί.

Ενδεικτικά, για το διάστημα Οκτώβριος 2010-Δεκέμβριος 2011, αναφέρονται κάποιες από τις δράσεις του Γραφείου πιο συγκεκριμένα, όπως:

- η σύσταση ομάδας εργασίας για την αναδιοργάνωση του συστήματος εργαστηριακής επιτήρησης,
- η διεξαγωγή α) καταγραφής της εργαστηριακής δυνατότητας διερεύνησης για τα συχνότερα παθογόνα που προκαλούν τροφιμογενή νοσήματα στα μικροβιολογικά εργαστήρια των νοσοκομείων της χώρας και β) εκτίμησης του βαθμού υποδήλωσης των σαλμονελλώσεων στο σύστημα ΥΔΝ,
- η έκδοση ετήσιων εκθέσεων επιδημιολογικών δεδομένων για το 2010,
- η επικαιροποίηση του πρωτοκόλλου σαλμονέλλωσης (μη τυφο-παρατυφικής) και του πρωτοκόλλου ηπατίτιδας Α,
- η έκδοση οδηγιών για τη λήψη μέτρων δημόσιας υγείας (συστάσεις προς ξενοδόχους για τον αποτελεσματικό χειρισμό εμφάνισης γαστρεντερίτιδας σε ενοίκους ή προσωπικό, οδηγίες για την πρόληψη και τον αποτελεσματικό χειρισμό εμφάνισης γαστρεντερίτιδας σε κατασκήνωση),
- η έκδοση και τακτική επικαιροποίηση των ερωτήσεων-απαντήσεων για το κοινό, των οδηγιών του γραφείου και άλλων πληροφοριών που απευθύνονται είτε στους πολίτες είτε στους επαγγελματίες υγείας και αναρτώνται στο διαδίκτυο,

- η παραλαβή 678 δηλώσεων κρουσμάτων τροφιμογενούς/υδατογενούς νοσήματος μέσω του συστήματος ΥΔΝ και διερεύνησή τους, οι οποίες αφορούσαν πιο συγκεκριμένα:
 - 524 κρούσματα μη τυφο-παρατυφικής σαλμονέλλωσης
 - 68 κρούσματα σιγκέλλωσης
 - 66 κρούσματα οξείας ηπατίτιδας Α
 - 10 κρούσματα λιστερίωσης
 - 8 κρούσματα τυφοειδούς πυρετού/παράτυφου
 - 2 κρούσματα λοίμωξης από EHEC/STEC/VTEC.
- η παραλαβή 54 δηλώσεων συρροής κρουσμάτων τροφιμογενούς/υδατογενούς νοσήματος μέσω του συστήματος ΥΔΝ και διερεύνησή τους. Από αυτές το μεγαλύτερο αριθμό κρουσμάτων αφορούσαν:
 - συρροή κρουσμάτων σιγκέλλωσης σε ίδρυμα ατόμων με ειδικές ανάγκες στο Βόλο (Αύγουστος 2011)
 - συρροή κρουσμάτων γαστρεντερίτιδας σε ξενοδοχείο στην Πρέβεζα (Αύγουστος 2011)
 - συρροή κρουσμάτων γαστρεντερίτιδας σε παιδική κατασκήνωση στη Χαλκιδική (Ιούλιος 2011)
 - συρροή κρουσμάτων γαστρεντερίτιδας (*Salmonella enteritidis*) σε γιορτή του Σώματος Ελλήνων Οδηγών στο Βόλο- διεξήχθη αναλυτική επιδημιολογική μελέτη με την μέθοδο της προοπτικής μελέτης παρελθόντος (retrospective cohort study- Ιούνιος 2011)
 - συρροή κρουσμάτων γαστρεντερίτιδας σε ξενοδοχείο στην Κέρκυρα (Ιούνιος 2011)
 - συρροή κρουσμάτων γαστρεντερίτιδας (*Norovirus*) μεταξύ των μελών της βρετανικής αποστολής που συμμετείχαν στους Παγκόσμιους Αγώνες, Special Olympics-διεξήχθη αναλυτική επιδημιολογική μελέτη (case control study-Ιούνιος 2011)
 - συρροή κρουσμάτων γαστρεντερίτιδας σε παιδική κατασκήνωση στο Σούνιο (Ιούνιος 2011)
 - ανοιχτή συρροή κρουσμάτων γαστρεντερίτιδας (*Salmonella enterica sub.enterica 6,7:k:-*) σε περιοχή της Δυτικής Αθήνας (Μάιος 2011)
 - ανοιχτή συρροή κρουσμάτων γαστρεντερίτιδας (*Salmonella Enteritidis*) στην ευρύτερη περιοχή της Καλλονής Λέσβου (Μάιος 2011)
 - ανοιχτή συρροή κρουσμάτων γαστρεντερίτιδας (*Salmonella spp.*) στη Μυτιλήνη (Φεβρουάριος 2011)
 - συρροή κρουσμάτων γαστρεντερίτιδας στη διάρκεια σχολικής εκδρομής στη Θεσσαλονίκη (Δεκέμβριος 2010)

I.3.2. Συνεργασία με άλλους φορείς

Για το χρονικό διάστημα 2010-2011, το Γραφείο Τροφιμογενών Νοσημάτων πραγματοποίησε:

- συνεργασία με τον Ενιαίο Φορέα Ελέγχου Τροφίμων (ΕΦΕΤ) και από κοινού παρεμβάσεις δημόσιας υγείας,
- συμμετοχή στην ομάδα εργασίας «Μικροβιολογικοί κίνδυνοι» του ΕΦΕΤ για την κατάρτιση των προγραμμάτων Επίσημου Ελέγχου της Ασφάλειας και Ποιότητας των τροφίμων έτους 2011 στα πλαίσια του ΠΟΕΣΕ 2007-2011,
- συνεργασία με το Υπουργείο Αγροτικής Ανάπτυξης και Τροφίμων.

I.3.3. Συνεργασία με διεθνείς οργανισμούς

Για το χρονικό διάστημα 2010-2011, το Γραφείο Τροφιμογενών Νοσημάτων συνεργάστηκε άμεσα, τόσο σε ευρωπαϊκό όσο και σε διεθνές επίπεδο, με:

- το Ευρωπαϊκό Κέντρο Ελέγχου Νοσημάτων (ECDC)- στο πλαίσιο του σχετικού Προγράμματος Food- and Waterborne Diseases and Zoonoses (FWD). Συγκεκριμένα:
 - συμμετείχε στην πλατφόρμα ανταλλαγής πληροφοριών EPIS (Epidemic Intelligence Information System). Παράλληλα, δόθηκαν απαντήσεις σε μηνύματα που αφορούν συρροές τροφιμογενούς νοσήματος σε Ευρωπαϊκό επίπεδο, την εμφάνιση νέων στελεχών ή άλλων ασυνήθιστων συμβάντων και ανάρτηση ερωτημάτων,
 - συμμετείχε στις ετήσιες συναντήσεις του προγράμματος,
 - συμμετείχε σε συζητήσεις και ομάδες εργασίας που αφορούν στις μελλοντικές στρατηγικές που θα υιοθετήσει το ECDC για την απόκριση σε περίπτωση επιδημιών τροφιμογενούς νοσήματος, ιδιαίτερα όταν σε αυτές εμπλέκονται πέραν της μιας χώρας.
- το Ευρωπαϊκό Κέντρο Ασφάλειας Τροφίμων (EFSA). Αναλυτικότερα, πραγματοποιήθηκε:
 - αποστολή δεδομένων που αφορούν στις συρροές τροφιμογενούς/υδατογενούς νοσήματος και τα αποτελέσματα της διερεύνησής τους σε ετήσια βάση
 - συμμετοχή στις ετήσιες συναντήσεις και σε επιμέρους δράσεις που μπορεί να ζητηθούν (π.χ. αλλαγές στη βάση, επιλογή νέων μεταβλητών κ.α.)
 - συνεργασία για την έκδοση της ετήσιας αναφοράς.
- τον Παγκόσμιο Οργανισμό Υγείας (WHO). Εν προκειμένω, πραγματοποιήθηκε:

- ετήσια αποστολή επιδημιολογικών δεδομένων που αφορούν: α) τα κρούσματα των τροφιμογενών νοσημάτων, β) τον αριθμό των δηλωθέντων συρροών και γ) τα αποτελέσματα της διερεύνησής τους.

I.3.4. Λοιπές δραστηριότητες

- Συμμετοχή στην ομάδα σύνταξης του Ενημερωτικού Δελτίου (newsletter) του ΚΕΕΛΠΝΟ Μάρτιος 2011- (Κ. Μέλλου)
- Συμμετοχή στο Πρόγραμμα Επιδημιολογικής Επιτήρησης της Θνησιμότητας που εφαρμόζεται στα πλαίσια του Προγράμματος European Mortality Monitoring (Euro MoMo), στο οποίο συμμετέχουν και άλλες 19 ευρωπαϊκές χώρες (Θ. Σιδερόγλου)
- Συμμετοχή στη συγγραφή των πρακτικών των Ιατρικών Υπηρεσιών των Παγκόσμιων Θερινών Αγώνων Special Olympics, στο Κεφάλαιο: «Public Health planning and response for the Athens 2011»

I. 4. Γραφείο Ζωοανθρωπονόσων

Υπεύθυνος: Κωνσταντίνος Ντάνης

Το Γραφείο Ζωοανθρωπονόσων επιτηρεί νοσήματα που μεταδίδονται στον άνθρωπο από τα ζώα ή τα παράγωγά τους, όπως: Άνθρακας, Λύσσα, Μεταδοτική Σπογγώδης Εγκεφαλοπάθεια, Λεπτοσπείρωση, Τριχίνωση, Βρουκέλλωση, Πυρετός Q, και Εχινοκοκκίαση.

I.4.1. Επιτήρηση

Το Γραφείο Ζωοανθρωπονόσων:

- συμμετέχει στην συνολική υποδοχή και την εκτίμηση των δελτίων υποχρεωτικής δήλωσης νοσημάτων του Τμήματος και στο συντονισμό δράσεων δημόσιας υγείας που απορρέουν από αυτές,
- είναι υπεύθυνο για την επιτήρηση των ζωνόσων μέσα από το σύστημα υποχρεωτικής δήλωσης,
- είναι υπεύθυνο για την ανίχνευση και διερεύνηση μεμονωμένων κρουσμάτων, συρροών και επιδημιών και το συντονισμό της λήψης των απαραίτητων μέτρων δημόσιας υγείας που απορρέουν από αυτές, σε συνεργασία με τις Δ/σεις Δημόσιας Υγείας ΠΕ και άλλους φορείς παροχής υπηρεσιών υγείας,
- είναι υπεύθυνο για τη συλλογή και ανάλυση δεδομένων διερεύνησης βρουκέλλωσης σε εκτροφές ζώων που σχετίζονται με κρούσματα βρουκέλλωσης σε άνθρωπο,
- αναλύει και ερμηνεύει τα συλλεγόμενα δεδομένα για τις ζωνόσους,
- εκδίδει οδηγίες για την αντιμετώπιση μεμονωμένου κρούσματος ή συρροής κρουσμάτων των σχετικών νοσημάτων, καθώς και για τα απαιτούμενα μέτρα δημόσιας υγείας,
- αναζητά κρούσματα βρουκέλλωσης με χωροχρονική εγγύτητα με υποψία κοινού αγωγού μόλυνσης ώστε να διερευνηθεί πιθανή κοινή πηγή μόλυνσης,
- απαντά σε ερωτήσεις ιδιωτών, εγχώριων και διεθνών οργανισμών (π.χ για επιδημιολογικά δεδομένα των σχετικών νοσημάτων, εκτίμηση κινδύνου μετά από δήγματα σκύλων κλπ.),
- συνεργάζεται σε τακτική βάση με τις Δ/σεις Δημόσιας Υγείας ΠΕ και τις Δ/σεις Κτηνιατρικής των νομαρχιακών αυτοδιοικήσεων για το συντονισμό των ενεργειών στη διερεύνηση κρουσμάτων ζωνόσων και την απόκριση σε συρροές κρουσμάτων,
- συμμετέχει στο Ευρωπαϊκό Πρόγραμμα EuroMomo με στόχο την επιτήρηση της συνολικής θνησιμότητας και σκοπό την εκτίμηση της διαχρονικής πορείας της θνησιμότητας σχεδόν σε πραγματικό χρόνο στην Ελλάδα, σε συνεργασία με ληξιαρχεία και το Πανεπιστήμιο Πάτρας,

- συνεργάζεται με το Υπουργείο Αγροτικής Ανάπτυξης, για την αποστολή επιδημιολογικών δεδομένων ζωοανθρωπονόσων,
- παρέχει επιδημιολογικά δεδομένα και εκτιμήσεις σε επαγγελματίες υγείας σε περιστατικά με πιθανότητα έκθεσης στον ιό της λύσσας ή σε άλλες ζωνόσους.

I.4.1. Δράσεις

Επιπρόσθετα, για το χρονικό διάστημα 2010-2011, το Γραφείο Ζωοανθρωπονόσων:

- Πραγματοποίησε τροποποίηση-βελτίωση χρηστικότητας του δελτίου «Επιζωοτιολογικής Διερεύνησης κρούσματος Βρουκέλλωσης σε Άνθρωπο», σε συνεργασία με το Υπουργείο Αγροτικής Ανάπτυξης.
- Χορήγησε επιδημιολογικά δεδομένα και κατάλογο εργαστηρίων για παρασιτικές νόσους στην Ελλάδα στο European Federation of Parasitologists.
- Αναζήτησε κρούσματα βρουκέλλωσης με χωροχρονική εγγύτητα με υποψία κοινού αγωγού μόλυνσης. Σε περιπτώσεις που διαπιστώθηκε χωροχρονική συσχέτιση περιστατικών βρουκέλλωσης ευαισθητοποιήθηκαν οι υπηρεσίες ΔΥ και αναζητήθηκε πιθανός κοινός αγωγός μόλυνσης στους περιπτώσεις που κρίθηκε πιθανό (Καρδίτσα, Σέρρες, Ηράκλειο).
- Οργάνωσε και συνέβαλλε στην συγγραφή μέτρων αντιμετώπισης- οδηγίων για το νόσημα της ψώρας που απευθύνονται σε επαγγελματίες υγείας, καλύπτοντας τις περιπτώσεις εμφάνισης του νοσήματος σε χώρους ομαδικής συγκέντρωσης (π.χ. σχολεία).

Εντός του 2011, το γραφείο ζωνόσων διεκπεραίωσε 93 κρούσματα βρουκέλλωσης που δηλώθηκαν μέσω του συστήματος υποχρεωτικής δήλωσης. Σε κάθε περιστατικό έγινε αποστολή Δελτίου Επιζωοτιολογικής Διερεύνησης Κρούσματος Βρουκέλλωσης, προκειμένου να γίνει ανταλλαγή της πληροφορίας μεταξύ Υπηρεσιών Δημόσιας Υγείας και Κτηνιατρικών Υπηρεσιών, καθώς και εντοπισμένη κτηνιατρική διερεύνηση στην τυχόν ύποπτη εκτροφή.

Εκτός των προαναφερθεισών δράσεων, υπό εξέλιξη βρίσκονται οι κάτωθι προτάσεις, μελέτες και σχεδιασμοί:

- Συνεργασία με το Μεσογειακό Κέντρο Καταπολέμησης Ζωνόσων/WHO και το Ιολογικό Εργαστήριο του Κέντρου Κτηνιατρικών Ιδρυμάτων Αθηνών, για την εκπόνηση συμβουλευτικού αλγόριθμου διαχείρισης περιστατικού με υποψία έκθεσης στον ιό της λύσσας.

- Κατάρτιση πρότασης για τον καθορισμό εργαστηρίου αναφοράς για την μεταδοτική σπογγώδη εγκεφαλοπάθεια (vCJD).
- Παγίωση χρήσης και βελτίωση της ποιότητας πληροφορίας του επιζωοτιολογικού δελτίου διερεύνησης κρούσματος βρουκέλλωσης σε άνθρωπο και ανάλυση των σχετικών δεδομένων, σε εκτροφές ζώων που σχετίζονται με κρούσματα βρουκέλλωσης σε άνθρωπο

I.5. Γραφείο Νοσημάτων που Μεταδίδονται με Διαβιβαστές

Υπεύθυνος: Κωνσταντίνος Ντάνης

Το Γραφείο Νοσημάτων που Μεταδίδονται με Διαβιβαστές επιτηρεί τα νοσήματα που μεταδίδονται με διαβιβαστές όπως: ελονοσία, λοίμωξη από ιό του Δυτικού Νείλου, λείσμανίαση, ιογενείς αιμορραγικοί πυρετοί, εγκεφαλίτιδες από αρμποϊούς και πανώλη.

I.5.1. Επιτήρηση

Οι αρμοδιότητες του Γραφείου Νοσημάτων που Μεταδίδονται με Διαβιβαστές είναι οι εξής:

- συμμετέχει στην συνολική υποδοχή και την εκτίμηση των δελτίων υποχρεωτικής δήλωσης νοσημάτων του Τμήματος Επιδημιολογικής Επιτήρησης και Παρέμβασης, καθώς και στο συντονισμό δράσεων δημόσιας υγείας που απορρέουν από αυτές,
- είναι υπεύθυνο για την επιτήρηση νοσημάτων που μεταδίδονται στον άνθρωπο με διαβιβαστές μέσω του συστήματος υποχρεωτικής δήλωσης,
- είναι υπεύθυνο για την ανίχνευση και διερεύνηση μεμονωμένων κρουσμάτων, συρροών και επιδημιών και το συντονισμό της λήψης των απαραίτητων μέτρων δημόσιας υγείας που απορρέουν από αυτές, σε συνεργασία με τις Διευθύνσεις Υγείας των ΠΕ και με άλλους φορείς παροχής υπηρεσιών υγείας,
- αναλύει και ερμηνεύει τα συλλεγόμενα δεδομένα για τα νοσήματα που μεταδίδονται με διαβιβαστές,
- εκδίδει οδηγίες για την αντιμετώπιση μεμονωμένου κρούσματος ή συρροής κρουσμάτων των σχετικών νοσημάτων και για τα απαιτούμενα μέτρα δημόσιας υγείας,
- απαντά σε ερωτήσεις ιδιωτών, εγχώριων και διεθνών οργανισμών (π.χ. για επιδημιολογικά δεδομένα των σχετικών νοσημάτων, σε ανησυχία μετά από δήγματα εντόμων κλπ),
- συνεργάζεται σε τακτική βάση με τις Διευθύνσεις Υγείας των ΠΕ, το Εθνικό Κέντρο Αναφοράς Αρμποϊών και Αιμορραγικών Πυρετών του ΑΠΘ, την Έδρα Παρασιτικών και Τροπικών Νοσημάτων της ΕΣΔΥ, το Μπενάκειο Φυτοπαθολογικό Ινστιτούτο, το Συντονιστικό Κέντρο Αιμοεπαγρύπνησης (ΣΚΑΕ) και το Εθνικό Κέντρο Αιμοδοσίας (ΕΚΕΑ), το Τμήμα λοιμωδών νοσημάτων της Διεύθυνσης Υγείας των Ζώων του Υπουργείου Αγροτικής Ανάπτυξης και το ECDC σχετικά με τα νοσήματα που μεταδίδονται με διαβιβαστές.

I.5.2. Δράσεις

Για το 2010-2011, το Γραφείο προέβη στις ακόλουθες δράσεις:

1. είχε πρωταρχικό ρόλο στην απόκριση του Τμήματος Επιδημιολογικής Επιτήρησης σε **συρροή κρουσμάτων ελονοσίας** (Μάιος-Οκτώβριος 2011) και την εφαρμογή μέτρων παρέμβασης. Πιο συγκεκριμένα:

- μετά τη δήλωση κάθε περιστατικού ελονοσίας, το προσωπικό του γραφείου πραγματοποιούσε συστηματική επαλήθευση και διασταύρωση των στοιχείων μέσω επικοινωνίας με τους θεράποντες ιατρούς, τα γραφεία κίνησης των νοσοκομείων και το Εργαστήριο Αναφοράς Ελονοσίας, που βρίσκεται στην Έδρα Παρασιτικών και Τροπικών Νόσων της ΕΣΔΥ. Επιπλέον, σε περιπτώσεις κρουσμάτων ελονοσίας με ενδείξεις «εγχώριας μετάδοσης» αλλά και στην περιοχή του Δήμου Ευρώτα, όπου εμφανίστηκε συρροή περιστατικών, πραγματοποιούνταν συνεντεύξεις με τους ασθενείς (ή/και τους συγγενείς τους) με τη χρήση δομημένου αναλυτικού ερωτηματολογίου, για την περαιτέρω διερεύνηση παραγόντων κινδύνου, τη λήψη αναλυτικού ιστορικού ταξιδιού κατά τα τελευταία 5 έτη πριν από την έναρξη της νόσου, τα κλινικά χαρακτηριστικά της νόσου και τα χαρακτηριστικά της οικίας του.
- μετά από τη δήλωση κάθε κρούσματος ελονοσίας χωρίς ιστορικό ταξιδιού σε ενδημική χώρα, το Γραφείο προχωρούσε στις παρακάτω ενέργειες. Συγκεκριμένα:
 - Ενημέρωνε άμεσα την ιεραρχία του ΥΥ και της Διεύθυνσης Δημόσιας Υγείας στην εκάστοτε Περιφέρεια
 - Πραγματοποιούσε ενημέρωση και ευαισθητοποίηση των κλινικών γιατρών της περιοχής (γενικό νοσοκομείο- ΚΥ- ιδιώτες γιατροί) για την έγκαιρη διάγνωση και ενδεικνυόμενη θεραπεία της ελονοσίας.
 - Ενημέρωνε το Συντονιστικό Κέντρο Αιμοεπαγρύπνησης (ΣΚΑΕ) για τη λήψη των απαραίτητων μέτρων για την ασφάλεια του αίματος.
- από την 1^η Οκτωβρίου 2011, πραγματοποιήθηκε αποστολή κλιμακίων επαγγελματιών δημόσιας υγείας του ΚΕΕΛΠΝΟ στην περιοχή του Δήμου Ευρώτα, Λακωνίας για την ενεργητική αναζήτηση κρουσμάτων ελονοσίας. Το κλιμάκιο του ΚΕΕΛΠΝΟ ανέλαβε την άμεσα εποπτευόμενη ανθελονοσιακή θεραπεία σε όλα τα εργαστηριακά επιβεβαιωμένα κρούσματα. (Η δράση συνεχίζεται και κατά τη διάρκεια του 2012).
- Προέβη σε επικοινωνία με τους επαγγελματίες υγείας και το κοινό. Αναλυτικότερα:

- Συμμετείχε στην δημιουργία ενημερωτικού υλικού για την προστασία από τα κουνούπια, προς χρήση στην επικοινωνιακή εκστρατεία για τον Ιό του Δυτικού Νείλου. Προχώρησε στη δημιουργία ενημερωτικού υλικού για τους επαγγελματίες υγείας για την ιστοσελίδα του ΚΕΕΛΠΝΟ (www.keelpno.gr).

- Πραγματοποίησε μεγάλο αριθμό κατά τόπους ενημερώσεων σε επαγγελματίες υγείας και στο κοινό, σε όλες τις περιοχές που εμφανίστηκαν κρούσματα ελονοσίας.

- Βρισκόταν σε συνεχή επικοινωνία και συνεργασία με Ευρωπαϊκά και Διεθνή Κέντρα Δημόσιας Υγείας και τον Παγκόσμιο Οργανισμό Υγείας (ΠΟΥ) για την αξιολόγηση κινδύνου για τη χώρα μας και για την Ευρώπη γενικότερα.
- Πραγματοποίησε έκδοση περιοδικής αναφοράς για την συρροή της ελονοσίας και ανάρτηση αυτής στον επίσημο διαδικτυακό τόπο του ΚΕΕΛΠΝΟ (www.keelpno.gr)
- Παρακολούθησε το πρόγραμμα χαρτογράφησης εστιών αναπαραγωγής κουνουπιών που χρηματοδοτήθηκε από το ΚΕΕΛΠΝΟ και διενεργήθηκε από την εταιρεία Οικοανάπτυξη ΑΕ. Στα πλαίσια του προγράμματος τοποθετήθηκαν πάνω από 250 παγίδες συλλογής κουνουπιών, τα οποία προωθούνταν προς εξέταση στο Εργαστήριο Παρασιτολογίας της ΕΣΔΥ.

2. Από το 2010 εφαρμόστηκε σύστημα ενισχυμένης επιδημιολογικής επιτήρησης για τη **λοιμωξη από τον ιό του Δυτικού Νείλου (ΙΔΝ)** σε όλη την Ελλάδα. Το σύστημα αυτό συνεχίστηκε και το 2011. Πιο συγκεκριμένα αφορούσε σε:

- Ενημέρωση και ευαισθητοποίηση των επαγγελματιών υγείας με τη παροχή ειδικών οδηγιών για τη διάγνωση και θεραπεία ασθενών με λοίμωξη από τον ιό του Δυτικού Νείλου. Στην ιστοσελίδα του ΚΕΕΛΠΝΟ δημιουργήθηκε ειδική θεματική ενότητα για τον ιό του Δυτικού Νείλου, όπου αναρτήθηκαν όλες οι επικαιροποιημένες οδηγίες για τη νόσο και την αντιμετώπισή της, όπως Οδηγίες για τους επαγγελματίες υγείας, Οδηγίες για την αποστολή δείγματος, Συνοδευτικό Δελτίο για την αποστολή Δείγματος, Δελτίο Δήλωσης Κρούσματος, Ενημερωτικό Υλικό για το κοινό.
- Έκδοση εβδομαδιαίας επιδημιολογικής έκθεσης για τη λοίμωξη από τον ιό του Δυτικού Νείλου και ανάρτησή της στον επίσημο διαδικτυακό τόπο του ΚΕΕΛΠΝΟ (www.keelpno.gr).
- Εκπόνηση οδηγιών προφύλαξης από τα κουνούπια που απευθύνονται στο ευρύ κοινό (φυλλάδια, αφίσες).
- Οργάνωση επιτήρησης σε διαβιβάστες (κουνούπια) σε συνεργασία με την έδρα Παρασιτολογίας, ΕΣΔΥ και την εταιρεία Οικοανάπτυξη ΑΕ.

- Οργάνωση οροεπιδημιολογικής μελέτης για τον ιό ΔΝ σε οικόσιτα πτηνά σε συνεργασία με την Κτηνιατρική Σχολή, ΑΠΘ.
- Συνέχιση της μεγάλης τυχαιοποιημένης οροεπιδημιολογικής μελέτης σε ανθρώπους στο επίκεντρο της επιδημίας του 2010, με σκοπό την εκτίμηση του ποσοστού μόλυνσης με τον ιό του Δυτικού Νείλου στο γενικό πληθυσμό και την εκτίμηση παραγόντων κινδύνου για μόλυνση. Το 2011 ολοκληρώθηκε η συλλογή των δεδομένων, η ανάλυσή τους και η συγγραφή της τελικής έκθεσης σε συνεργασία με την ΕΣΔΥ.
- Συνεργασία με το ΥΥ και με το Υπουργείο Αγροτικής Ανάπτυξης και Τροφίμων για την οργάνωση συστημάτων επιδημιολογικής επιτήρησης της λοίμωξης από ιό ΔΝ σε ξενιστές της νόσου όπως πτηνά, άλογα και έντομα.
- Συνεργασία με το ΥΥΚΑ, το Εργαστήριο Μικροβιολογίας και Λοιμωδών Νοσημάτων της Κτηνιατρικής Σχολής του Αριστοτέλειου Πανεπιστημίου Θεσσαλονίκης, το Ευρωπαϊκό Εργαστήριο Βιολογικής Καταπολέμησης Εντόμων του Αμερικανικού Υπουργείου Γεωργίας, με την εταιρεία «Αναπτυξιακή Νομού Θεσσαλονίκης ΑΕ» για την παρακολούθηση του πληθυσμού των ενηλίκων κουνουπιών στην Π.Ε. Θεσσαλονίκης με τη χρήση τυποποιημένης μεθόδου (CDC παγίδες φωτός), τον προσδιορισμό των κυρίως προβληματικών ειδών κουνουπιών στην περιοχή σε σχέση με τις οχλήσεις και τις δυνατότητες μετάδοσης ασθενειών και την ανάλυση δειγμάτων των πιθανών ειδών φορέων – δεικτών σπονδυλωτών (κοτόπουλα, άλογα) για την ανίχνευση ειδικών αντισωμάτων έναντι του ΙΔΝ.
- Εκστρατείες ενημέρωσης του κοινού (σχολεία, τοπικοί φορείς) και των επαγγελματιών υγείας σε διάφορες περιοχές της χώρας (Μακεδονία, Θράκη, Θεσσαλία, Ανατολική Αττική). Επίσης διανομή ενημερωτικού υλικού σε ΚΤΕΛ, ναούς, διόδια (Ελευσίνας και Αφιδνών). Στο ίδιο πλαίσιο εντάσσεται η εκπομπή τηλεοπτικού μηνύματος (σποτ) με τα μέτρα προφύλαξης από τα κουνούπια, σε κανάλια ευρείας τηλεθέασης.
- Συνεχή συνεργασία με το Ευρωπαϊκό CDC και την Ευρωπαϊκή Επιτροπή (DG-SANCO) για τα θέματα της επιδημίας λοίμωξης από ΙΔΝ.

3. Προετοίμασε οδηγίες για το Δάγκειο Πυρετό. (Οδηγίες για τους επαγγελματίες υγείας, Οδηγίες για την αποστολή δείγματος, Συνοδευτικό Δελτίο για την αποστολή Δείγματος, Δελτίο Δήλωσης Κρούσματος, Ενημερωτικό Υλικό για το κοινό).

I.5.3. Ομιλίες σε συνέδρια

1. «Ιός Δυτικού Νείλου στην Ελλάδα» Forum Δημόσιας Υγείας, Αθήνα, 2010

2. «Επιδημιολογία Ιού Δυτικού Νείλου στην Ελλάδα», Αθήνα, 10ο Πανελλήνιο Ιατρικό Συνέδριο Λοιμώξεων, 5-7/2/2011
3. «Λοίμωξη από τον Ιό του Δυτικού Νείλου», Αθήνα, 37ο Πανελλήνιο Ιατρικό Συνέδριο, 17-21/5/2011
4. «Επιδημία λοίμωξης από τον Ιό του Δυτικού Νείλου», Χίος, 38ο Πανελλήνιο Νοσηλευτικό Συνέδριο, 10-13 Μαΐου 2011
5. «Ιός Δυτικού Νείλου στην Ελλάδα» Λάρισα, Forum Δημόσιας Υγείας, 2011
6. «Επιδημιολογικά δεδομένα της λοίμωξης από τον Ιό του Δυτικού Νείλου», Συνέδριο Λοιμώξεων, Αθήνα Δεκέμβριος 2011
7. «Επιδημιολογικά δεδομένα της ελονοσίας στην Ελλάδα», 14^η Ετήσια Εθνική Συνάντηση για την Αιμοεπαγρύπνηση, Αθήνα 16/12/2011

Ι.6. Γραφείο Διαχείρισης Δεδομένων

Υπεύθυνη: Ελένη Τριανταφύλλου-Ωρολόγα

Το Γραφείο Διαχείρισης Δεδομένων συντονίζει τον σχεδιασμό και τη λειτουργία των βάσεων δεδομένων του Τμήματος Επιδημιολογικής Επιτήρησης των συστημάτων επιτήρησης που λειτουργούν στη χώρα μας.

I.6.1.Συστήματα επιτήρησης

Στο πλαίσιο της επιτήρησης μέσω του συστήματος υποχρεωτικής δήλωσης νοσημάτων το χρονικό διάστημα, από την 1^η Οκτωβρίου 2010 έως και 15 Δεκεμβρίου 2011:

- παρελήφθησαν **συνολικά 4.322** δελτία δήλωσης, τα οποία και καταχωρήθηκαν στις βάσεις δεδομένων του ΚΕΕΛΠΝΟ.



- το 88% των δηλώσεων προς το ΚΕΕΛΠΝΟ προέρχεται από φορείς του δημοσίου (Νοσοκομεία, Κέντρα Υγείας), το 11% από φορείς ιδιωτικού τομέα (ιδιωτικά νοσοκομεία, διαγνωστικά κέντρα) και 1% από

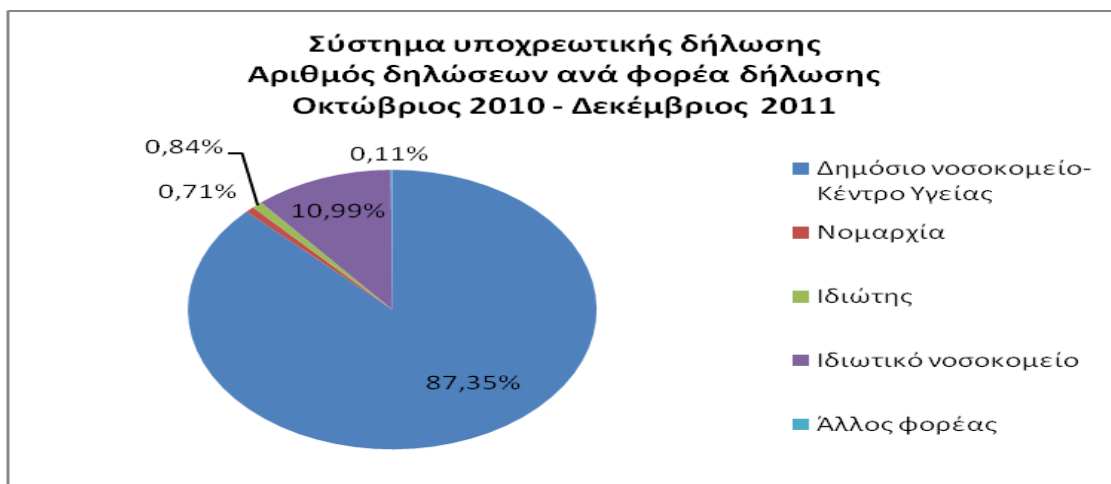

άλλους φορείς.

- πραγματοποιήθηκε έλεγχος των καταχωρήσεων σε όλες τις βάσεις δεδομένων του συστήματος υποχρεωτικής δήλωσης νοσημάτων για το έτος 2010.
- σχεδιάστηκε νέα βάση δεδομένων για τα νοσήματα υποχρεωτικής δήλωσης η οποία περιέχει και πληροφορίες για το δήμο και θα λειτουργήσει από 01-01-2012.

Στο πλαίσιο της επιτήρησης μέσω του δικτύου παρατηρητών νοσηρότητας πρωτοβάθμιας φροντίδας υγείας (ιδιώτες ιατροί), το χρονικό διάστημα 01-10-2010 μέχρι 15-12-2011:

- Παρελήφθησαν (με fax, e-mail ή τηλεφωνικά) **4.010 δελτία δήλωσης από ιδιώτες ιατρούς** πρωτοβάθμιας φροντίδας υγείας, **2.139 δελτία αναλυτικής δήλωσης** και **1.879 δελτία αδρής δήλωσης**.

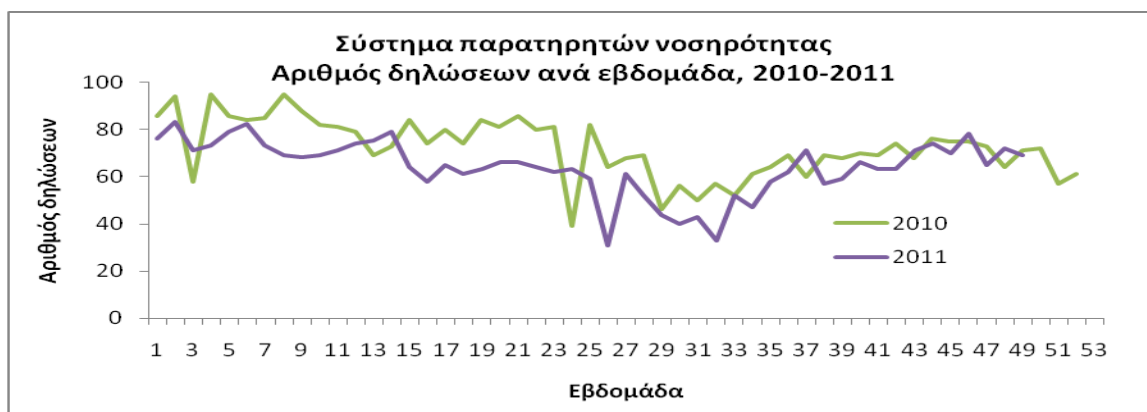

Οι ιατροί που συμμετείχαν στο δίκτυο από τον Οκτώβριο 2010 μέχρι Δεκέμβριο 2011 ανέρχονται σε 115 και δήλωσαν συνολικά **46.618** κρούσματα νοσημάτων / συνδρόμων.

Σύστημα παρατηρητών νοσηρότητας
Νοσήματα / σύνδρομα που δηλώθηκαν

Νοσήματα / σύνδρομα	Έτος	
	2010 (Οκτ - Δεκ)	2011
Λοίμωξη αναπνευστικού	7.669	24.253
Γριπώδης συνδρομή	539	4.072
Γαστρεντερίτιδα	2.000	8.037
Ανεμευλογιά	9	33
Κοκκύτης	1	1
Ιλαρά	0	2
Ερυθρά	0	0
Παρωτίτιδα	1	1
Σύνολο	10.219	36.399

- Τον Μάιο 2011 πραγματοποιήθηκε η στατιστική ανάλυση των δεδομένων του 2010 και η συγγραφή της ετήσιας έκθεσης, η οποία απεστάλη σε όλους τους ιατρούς του δικτύου.
- Εστάλη σε όλους τους ιατρούς του δικτύου η βεβαίωση συμμετοχής στο δίκτυο για το έτος 2010.
- Το Σεπτέμβριο 2011 εστάλησαν μπλοκ με τα κατάλληλα δελτία δήλωσης στους γιατρούς του δικτύου.
- Πραγματοποιείται τακτική (εβδομαδιαία ηλεκτρονική ή 15ήμερη ταχυδρομική) ενημέρωση των μελών του δικτύου για την επιδημιολογική επιτήρηση της γρίπης.
- Το διάστημα Ιούνιος-Νοέμβριος 2011 έγιναν ενέργειες για τη διεύρυνση του δικτύου ιδιωτών γιατρών.

Πιο συγκεκριμένα:

- Αναρτήθηκε πρόσκληση εκδήλωσης ενδιαφέροντος για την εθελοντική συμμετοχή στο δίκτυο παρατηρητών νοσηρότητας των ιδιωτών ιατρών, προς όλους τους γιατρούς (παθολόγους, παιδίατρους και γενικούς γιατρούς) στην ιστοσελίδα του ΚΕΕΛΠΝΟ. (www.keelpno.gr)
- Εστάλη πρόσκληση εκδήλωσης ενδιαφέροντος για συμμετοχή στο δίκτυο παρατηρητών νοσηρότητας σε όλους τους συνδρομητές του Ενημερωτικού Δελτίου/Newsletter του ΚΕΕΛΠΝΟ.
- Εστάλησαν περίπου 1.000 προσκλήσεις εκδήλωσης ενδιαφέροντος για συμμετοχή στο δίκτυο παρατηρητών νοσηρότητας σε παθολόγους, γενικούς γιατρούς και παιδίατρους.
- Εστάλη ηλεκτρονικά και ταχυδρομικά το απαραίτητο υλικό για τη συμμετοχή όλων των ιατρών που εκδήλωσαν επιθυμία για συμμετοχή στο δίκτυο.

Στο πλαίσιο της **επιτήρησης μέσω του Εργαστηριακού Συστήματος Δήλωσης** το χρονικό διάστημα 01-10-2010 μέχρι 15-12-2011:

- Παρελήφθησαν από τα εργαστήρια των νοσοκομείων της χώρας **900 δελτία** με εργαστηριακές και ορολογικές εξετάσεις τα οποία καταχωρήθηκαν στη βάση δεδομένων.
- Τα θετικά ευρήματα που δηλώθηκαν είναι τα παρακάτω :

Σύστημα εργαστηριακής δήλωσης Μικροοργανισμοί που δηλώθηκαν	2010 (Οκτ - Δεκ)	2011
<i>Salmonella</i>	82	220
<i>Shigella</i>	4	41
<i>E.Coli</i>	9	31
<i>Campylobacter</i>	67	330
<i>Clostridium difficile</i>	51	115
<i>Yersinia</i>	6	7
<i>Giardia Lamblia</i>	13	160
<i>Cryptosporidium parvum</i>	6	8
<i>Entamoeba histolytica</i>	7	14
Σύνολο	245	926

Σύστημα εργαστηριακής δήλωσης Παθογόνα που δηλώθηκαν	2010 (Οκτ - Δεκ)	2011
Αδενοϊοί	5	5
RSV	0	20
Ιός Παραγρίπης	0	1
Ιός Echo	0	3
Ιός Coxsackie	0	3
Ιός Rota	3	19
Πνευμονιόκοκκος	4	7
Στρεπτόκοκκος ομάδας Α	14	110
Μυκόπλασμα πνευμονίας	1	17
Σύνολο	27	185

- Τα νοσοκομεία που συμμετείχαν στην εργαστηριακή δήλωση και ο αριθμός των δηλώσεων που έχουν υποβάλλει φαίνονται στο παρακάτω γράφημα:



Στο πλαίσιο της επιτήρησης της θνησιμότητας μέσω του δικτύου Euro MoMo, το χρονικό διάστημα 01-10-2010 μέχρι 15-12-2011, παρελήφθησαν και καταχωρήθηκαν **122 δελτία δήλωσης** από τους δήμους Κερατσινίου και Πειραιά. Εν προκειμένω, δηλώθηκαν οι κάτωθι αριθμοί θανάτων :

Έτος	Αριθμός θανάτων	
	Δ. Κερατσινίου	Δ. Πειραιά
2010	450	76
2011	1613	637
Σύνολο	2063	713

Για την ασφάλεια των δεδομένων τα οποία αποθηκεύονται και επεξεργάζονται σε κλειστό τοπικό δίκτυο, δημιουργήθηκαν και λειτουργούν:

- Αυτόματο ημερήσιο πρόγραμμα για backup όλων των βάσεων δεδομένων στο server του ΚΕΕΛΠΝΟ.
- Μηνιαίο backup όλων των βάσεων δεδομένων σε φορητό εξωτερικό δίσκο.

1.6.2. Αποστολή Δεδομένων σε Οργανισμούς

Το Γραφείο Διαχείρισης Δεδομένων παίζει σημαντικό ρόλο στην τακτική αποστολή δεδομένων στην συμφωνημένη μορφή και συχνότητα προς εθνικά, ευρωπαϊκά και διεθνή δίκτυα επιτήρησης.

Αναλυτικότερα:

- Δεδομένα που αφορούν σε λοιμώδη νοσήματα τα οποία επιτηρούνται σε ευρωπαϊκό επίπεδο, αποστέλλονται σε συνεργασία με το Γραφείο Συντονισμού Συστημάτων Επιτήρησης, σε τακτικά χρονικά διαστήματα στο European Surveillance System (TESSy)-ECDC.

- Γίνεται εβδομαδιαία αποστολή δεδομένων γριπώδους συνδρομής και λοιμώξεων του αναπνευστικού στο TESSy-ECDC σε συνεργασία με το Γραφείο Νοσημάτων που Μεταδίδονται μέσω του Αναπνευστικού και το Γραφείο Συντονισμού Συστημάτων Επιτήρησης.
- Πραγματοποιείται αποστολή δεδομένων προς τον Οργανισμό Οικονομικής Συνεργασίας και Ανάπτυξης (ΟΟΣΑ).
- Αποστέλλονται στατιστικά στοιχεία, σχετικά με κρούσματα ζωοανθρωπονόσων, τα οποία καταγράφηκαν σε ανθρώπους στο Υπουργείο Αγροτικής Ανάπτυξης και Τροφίμων σε συνεργασία με το γραφείο Ζωοανθρωπονόσων.
- Αποστέλλονται στοιχεία για τα δηλωθέντα λοιμώδη νοσήματα σε ετήσια βάση στην Ελληνική Στατιστική Αρχή.
- Απαντώνται αιτήματα πολιτών (κυρίως ιατρών και φοιτητών), που αφορούν σε αναζήτηση στατιστικών στοιχείων για τα λοιμώδη νοσήματα.

1.6.3. Συμμετοχή σε σεμινάρια και συνέδρια

Το προσωπικό του Γραφείου συμμετείχε σε σεμινάρια, συνέδρια και ημερίδες που διοργανώθηκαν το διάστημα 2010-2011, και συγκεκριμένα:

1. «Στατιστικές μέθοδοι στην οικονομική αξιολόγηση των υπηρεσιών υγείας», Τμήμα Υγιεινής, Επιδημιολογίας και Βιοστατιστικής της Ιατρικής Σχολής -ΕΚΠΑ: Ε. Τριανταφύλλου
2. 6ο Πανελλήνιο Συνέδριο για τη Διοίκηση τα Οικονομικά και τις πολιτικές της Υγείας: Δ. Ροσταδάκης, Α. Παναγίτσα
3. 1ο Πανελλήνιο Φόρουμ Δημόσιας Υγείας και Κοινωνικής Ιατρικής: Ε. Τριανταφύλλου, Δ. Ροσταδάκης, Α. Παναγίτσα
4. 7ο Πανελλήνιο Συνέδριο για τη Διοίκηση τα Οικονομικά και τις πολιτικές της Υγείας: Δ. Ροσταδάκης, Α. Παναγίτσα
5. 1η Ημερίδα Δικτύου Εργαστηρίων Δημόσιας Υγείας: Ε. Τριανταφύλλου, Δ. Ροσταδάκης, Α. Παναγίτσα
6. Ημερίδα για την ασφάλεια τροφίμων και διατροφικές συνήθειες: Δ. Ροσταδάκης
7. 6ο Πανελλήνιο Συνέδριο Προαγωγής και Αγωγής Υγείας: Ε. Τριανταφύλλου
8. 2ο Πανελλήνιο Φόρουμ Δημόσιας Υγείας και Κοινωνικής Ιατρικής: Ε. Τριανταφύλλου

1.7. Γραφείο Συντονισμού Συστημάτων Επιτήρησης

Υπεύθυνη (Οκτ 2010 – Μάρτιος 2011): Κασσιανή Γκολφινόπουλου

Το Γραφείο Συντονισμού Συστημάτων Επιτήρησης συντονίζει τα συστήματα επιδημιολογικής επιτήρησης που υπάγονται στο Τμήμα Επιδημιολογικής Επιτήρησης και Παρέμβασης. Επιπλέον, φροντίζει για την οριζόντια διασύνδεση των Γραφείων του Τμήματος.

Τα συστήματα επιδημιολογικής επιτήρησης που υποστηρίζονται από το ΚΕΕΛΠΝΟ είναι τα εξής:

1. Το σύστημα υποχρεωτικής δήλωσης λοιμωδών νοσημάτων
2. Το σύστημα παρατηρητών νοσηρότητας στην πρωτοβάθμια φροντίδα υγείας (sentinel), το οποίο αφορά επιτήρηση κοινών νοσημάτων με ήπιες εκδηλώσεις σε ιδιωτικά ιατρεία και ΚΥ, και
3. Το εργαστηριακό σύστημα επιτήρησης.

1.7.1. Τακτικές Δραστηριότητες

Το Γραφείο Συντονισμού Συστημάτων Επιτήρησης έχει τακτικές αλλά και έκτακτες δραστηριότητες, οι οποίες παρουσιάζονται αναλυτικά παρακάτω.

Αναφορικά με τις τακτικές δραστηριότητες, στο πεδίο αυτό συμπεριλαμβάνονται:

- Η **τήρηση αρχείων** των δεδομένων που συλλέγονται μέσω όλων των συστημάτων επιτήρησης, που υπάγονται στο Τμήμα Επιδημιολογικής Επιτήρησης και Παρέμβασης.
- Ο **έλεγχος της πληρότητας και της ποιότητας** των συλλεγομένων δεδομένων μέσω των συστημάτων επιτήρησης.
- Η **στατιστική ανάλυση** των δεδομένων μέσω των συστημάτων επιτήρησης.
- Η **ερμηνεία των αποτελεσμάτων** της στατιστικής ανάλυσης των συλλεγομένων δεδομένων σε συνεργασία με τα υπόλοιπα γραφεία του Τμήματος Επιδημιολογικής Επιτήρησης και Παρέμβασης.
- Η **μηνιαία στατιστική ανάλυση των δεδομένων όλων των επιτηρούμενων νοσημάτων** και η ενσωμάτωση των αποτελεσμάτων στο Ενημερωτικό Δελτίο/Newsletter του ΚΕΕΛΠΝΟ. Ενδεικτικά, παρακάτω (Πίνακας 1.7.1.) παρουσιάζεται η απόλυτη συχνότητα όλων των επιτηρούμενων νοσημάτων για το χρονικό διάστημα που καλύπτει η παρούσα αναφορά (Οκτώβριος 2010-Δεκέμβριος 2011).
- Η **έκδοση εκθέσεων** προκαθορισμένης συχνότητας κάθε λοιμώδους νοσήματος που επιτηρείται μέσω των συστημάτων επιτήρησης.
- Η **κοινοποίηση** των εκθέσεων στους αρμόδιους φορείς Δημόσιας Υγείας.

- Η συμμετοχή στην υποδοχή και την εκτίμηση των δελτίων Υποχρεωτικής Δήλωσης Νοσημάτων (ΥΔΝ) του Τμήματος και στο συντονισμό δράσεων δημόσιας υγείας που απορρέουν από αυτές.
- Η διερεύνηση μεμονωμένων κρουσμάτων και επιδημιών που μπορεί να αποτελέσουν κίνδυνο για τη δημόσια υγεία, σε συνεργασία με τις Διευθύνσεις Υγείας ΠΕ και άλλους φορείς παροχής υπηρεσιών υγείας.
- Η επεξεργασία των επιδημιολογικών δεδομένων του τμήματος βάσει των κανόνων κωδικοποίησης του TESSy- ECDC, με σκοπό τη σύγκριση με τα δεδομένα των υπόλοιπων ευρωπαϊκών χωρών.
- Η αποστολή επιδημιολογικών δεδομένων στο TESSy- ECDC σε τακτική και καθορισμένη από το ECDC συχνότητα προς εκπλήρωση των υποχρεώσεων της Ελλάδας όσον αφορά στη συλλογή δεδομένων επιτήρησης λοιμωδών νοσημάτων από τις χώρες της Ευρωπαϊκής Ένωσης, στα πλαίσια της ευρωπαϊκής απόφασης 2119/98 και του ευρωπαϊκού κανονισμού 851/2004 για την ίδρυση του ECDC. Το γραφείο αποστέλλει τακτικά δεδομένα στο ECDC για τα ακόλουθα νοσήματα:
 - Γριπώδης συνδρομή, φυματίωση, νόσος λεγεωνάριων, μηνιγγίτιδα από τον αιμόφιλο της γρίπης, μηνιγγίτιδα από μηνιγγιτιδόκοκκο, μηνιγγίτιδα από πνευμονιόκοκκο
 - Ιλαρά, ερυθρά, παρωτίτιδα, κοκκύτης, ανεμευλογιά με επιπλοκές, τέτανος, πολιομυελίτιδα
 - Σαλμονέλλωση, σιγκέλλωση, τριχίνωση, βρουκέλλωση, λεπτοσπείρωση, λιστερίωση, εχινόκοκκίαση, αλλαντίαση
 - Ελονοσία, πυρετός από λοίμωξη λόγω του ιού Δυτικού Νείλου, αιμορραγικός πυρετός από τον ιό Crimean-Congo, δάγκειος πυρετός, πυρετός Rift Valley, πυρετός Q
 - Ηπατίτιδες A, B, C
 - Άνθρακας, ευλογιά, λύσσα, πανώλη, σοβαρό οξύ αναπνευστικό σύνδρομο (SARS), τουλαραιμία, κίτρινος πυρετός, άλλοι ιογενείς αιμορραγικοί πυρετοί, διφθερίτιδα
 - Λοιμώξεις από τους ιούς Ebola, Arenaviruses, Chikungunya, Hantavirus και την τοξίνη Shiga/verotoxin που παράγεται από στελέχη του βακτηρίου *Escherichia coli*.

Ενδεικτικά, παρουσιάζονται δεδομένα σχετικά με τη δραστηριότητα της γρίπης στην Ελλάδα όπως αυτή παρουσιάζεται στην επιδημιολογική έκθεση¹ του ECDC για το έτος 2010 και αφορά στη δραστηριότητα της γρίπης στις χώρες της Ευρωπαϊκής Ένωσης, την Ισλανδία και τη Νορβηγία (Πίνακας Ι.7.2). Επίσης, από την πιο πρόσφατη επιδημιολογική έκθεση² του ECDC για το 2011, παρουσιάζεται ο αριθμός δηλωθέντων

¹ European Centre for Disease Prevention and Control. Annual Epidemiological Report on Communicable Diseases in Europe 2010. Stockholm, European Centre for Disease Prevention and Control. Accessed on December 2011:

http://ecdc.europa.eu/en/publications/surveillance_reports/annual_epidemiological_report/Pages/2010_epi_report.aspx

² European Centre for Disease Prevention and Control. Annual Epidemiological Report on Communicable Diseases in Europe 2010. Stockholm, European Centre for Disease Prevention and Control. Accessed on December 2011:

http://ecdc.europa.eu/en/publications/Publications/Forms/ECDC_DispForm.aspx?ID=767

θανάτων από γρίπη στις χώρες της Ευρωπαϊκής Ένωσης κατά το χρονικό διάστημα από την 40η εβδομάδα του 2009 έως τη 20η εβδομάδα του 2010 (Διάγραμμα I.7.1.).

- Η συμμετοχή του προσωπικού του Γραφείου στις ετήσιες εκπαιδευτικές συναντήσεις του ECDC καθώς και η συμμετοχή σε ομάδες εργασίας για τη βελτίωση των υπαρχόντων στρατηγικών επιτήρησης στην Ευρώπη γενικότερα αλλά και στην Ελλάδα ειδικότερα.
- Η επίβλεψη των πληροφοριών που αναρτώνται στην ιστοσελίδα του οργανισμού, όσον αφορά στα συστήματα επιδημιολογικής επιτήρησης, που απευθύνεται προς τους επαγγελματίες υγείας και το κοινό.
- Η παρακολούθηση σχετικών πληροφοριών που δημοσιεύονται από διεθνείς φορείς επιδημιολογικής επιτήρησης και δημόσιας υγείας.
- Η αξιολόγηση των συστημάτων επιτήρησης σύμφωνα με διεθνείς προδιαγραφές με σκοπό την αναβάθμιση και το εκσυγχρονισμό τους.
- Η οργάνωση και διατήρηση στο Τμήμα Επιδημιολογικής Επιτήρησης και Παρέμβασης εξοπλισμού απαραίτητου για την απόκριση στο πεδίο (έντυπο υλικό και υλικοτεχνικός εξοπλισμός).
- Η διδασκαλία σε επαγγελματίες δημόσιας υγείας και σε μεταπτυχιακούς φοιτητές προγραμμάτων επιδημιολογίας πεδίου.
- Η συμμετοχή σε διεπιστημονικές επιτροπές παραλαβής και παρακολούθησης έργων στα οποία μετέχει το ΚΕΕΛΠΝΟ.

I.7.2. Έκτακτες δραστηριότητες

Στις έκτακτες δραστηριότητες του Γραφείου Συστημάτων Επιτήρησης, ανήκουν:

- Στατιστικές αναλύσεις των δεδομένων κατά ζήτηση και παροχή των αποτελεσμάτων σε επαγγελματίες υγείας, πολιτικούς φορείς, ακαδημαϊκούς, διδακτορικούς και μεταπτυχιακούς φοιτητές, καθώς και στο ευρύ κοινό.
- Συμμετοχή σε επίκαιρες δραστηριότητες του Τμήματος Επιδημιολογικής Επιτήρησης και Παρέμβασης, όπως:
 - Κατά τη διάρκεια των Παγκοσμίων Αγώνων Special Olympics ΑΘΗΝΑ 2011 (25 Ιουνίου – 4 Ιουλίου 2011) διενεργήθηκε συνδρομική επιτήρηση τριών συνδρόμων: λοίμωξης αναπνευστικού με πυρετό, οξείας γαστρεντερίτιδας και εμπύρετου νοσήματος με εξάνθημα. Το Γραφείο σε συνεργασία με το Κέντρο Επιχειρήσεων (ΚΕΠΙΧ)-ΚΕΕΛΠΝΟ και το Γραφείο Προέδρου συνέταξε 17 ημερήσιες εκθέσεις (19 Ιουνίου-5 Ιουλίου 2011) που περιελάμβαναν επιμέρους ενημερώσεις

από το Τμήμα Επιδημιολογικής Επιτήρησης, το Κεντρικό Εργαστήριο Δημόσιας Υγείας (ΚΕΔΥ), το Περιφερειακό Εργαστήριο Δημόσιας Υγείας (ΠΕΔΥ) και το ΚΕΠΙΧ-ΚΕΕΛΠΝΟ.

- Το Γραφείο, σε συνεργασία με το ΚΕΠΙΧ-ΚΕΕΛΠΝΟ και το Γραφείο Προέδρου, πραγματοποίησε από τις 10 Αυγούστου έως και τις 30 Σεπτεμβρίου 2011 συνδρομική επιτήρηση στα ΚΥ της Περιφέρειας Αττικής με σκοπό την καταγραφή της ήπιας λοίμωξης από τον Ιό του Δυτικού Νείλου στις διάφορες περιοχές του λεκανοπεδίου.
- Πραγματοποίησε διερεύνηση επιδημιών στην Ελλάδα. Κατά το χρονικό διάστημα που καλύπτει η παρούσα αναφορά, το γραφείο συμμετείχε στη διερεύνηση κρουσμάτων ελονοσίας στην περιοχή της Λακωνίας.

1.7.3. Διεθνείς Εκπροσωπήσεις, Συνεργασίες και Συμμετοχές

Για το χρονικό διάστημα 2010-2011, το Γραφείο Συντονισμού Συστημάτων Επιτήρησης πραγματοποίησε:

1. Συμμετοχή στη συνάντηση των συντονιστών επιτήρησης του ECDC: Meeting of the surveillance coordinators, Stockholm, 28-29 Οκτωβρίου 2010: Σ. Πατρινός
2. Συμμετοχή στη συνάντηση του ECDC: TESSy Training on Measles, Mumps, Rubella, Pertussis and Varicella, Stockholm, 16-17 Ιουνίου 2011: Σ. Πατρινός
3. Συμμετοχή στη συνάντηση των συντονιστών επιτήρησης του ECDC: Meeting of the surveillance coordinators, Stockholm, 5-6 Δεκεμβρίου 2011: Σ. Πατρινός
4. Συμμετοχή στο πρόγραμμα του ECDC «Current and future Burden of Communicable Disease (BCoDE) project» σε συνεργασία με το Γραφείο Ζωνόσων. Το πρόγραμμα έχει σκοπό να εκτιμήσει το σύγχρονο αλλά και το μελλοντικό φορτίο των μεταδοτικών νοσημάτων στις χώρες-μέλη της Ευρωπαϊκής Ένωσης και στις European Economic Area (EEA)/European Free Trade Association (EFTA) χώρες μέσω βασισμένων σε ενδείξεις, έγκυρων και συγκρίσιμων μέτρων: Α.Λάμπρου

Πίνακας Ι.7.1. Απόλυτη συχνότητα των επιτηρούμενων από το Τμ. Επιδ. Επιτήρησης & Παρέμβασης σύμφωνα με ημερομηνία δήλωσης ανά μήνα: Οκτώβριος 2010-Δεκέμβριος 2011

	2010			2011												Σύνολο
	10	11	12	01	02	03	04	05	06	07	08	09	10	11	12	
Νοσήματα που μεταδίδονται μέσω αναπνευστικού																
Φυματίωση	56	40	36	34	31	47	51	54	46	68	31	28	33	27	9	591
Λεγιονέλλωση	1	1	0	0	2	1	0	2	1	2	4	2	3	0	1	20
Γρίπη	0	0	0	266	1091	143	3	0	0	0	0	0	0	2	1	1506
ΣΟΑΣ (SARS)	0	0	0	0	0	0	0	0	0	0	0	0	0	0	0	0
Μελιοειδωση/Μάλη	0	0	0	0	0	0	0	0	0	0	0	0	0	0	0	0
Τουλαραιμία	0	0	0	0	0	0	0	0	0	0	0	0	0	0	0	0
Νοσήματα που προλαμβάνονται με εμβολιασμό & συγγενή νοσήματα																
Διφθερίτιδα	0	0	0	0	0	0	0	0	0	0	0	0	0	0	0	0
Ευλογιά	0	0	0	0	0	0	0	0	0	0	0	0	0	0	0	0
Πολιομυελίτιδα	0	0	0	0	0	0	0	0	0	0	0	0	0	0	0	0
Μηνιγγίτιδα	36	53	33	43	25	23	22	44	26	38	29	28	20	25	12	457
Άσηπτη	17	24	17	19	9	5	6	26	9	16	21	17	7	15	2	210
Βακτηριακή	14	19	9	17	11	11	10	16	10	18	7	10	7	7	8	174
Μηνιγγιτοδοκοκκική	5	8	7	7	5	6	5	2	6	4	1	1	5	3	2	67
Άγνωστης αιτιολογίας	0	2	0	0	0	1	1	0	1	0	0	0	1	0	0	6
Ίλαρά	0	0	1	0	1	3	8	21	3	1	3	0	0	0	0	41
Παρωτίτιδα	0	0	0	0	0	0	0	0	1	0	0	0	0	0	0	1
Ερυθρά	0	0	0	0	0	0	0	0	0	0	0	0	0	0	0	0
Ανεμευλογιά με επιπλοκές	0	0	1	1	0	0	1	0	0	0	0	0	1	0	0	4
Κοκκύτης	3	0	0	0	0	0	0	0	0	2	1	0	0	0	0	6

Τέτανος/Νεογνικός τέτανος	3	1	0	0	2	0	0	0	0	2	5	0	1	0	1	15
	2010			2011												
	10	11	12	01	02	03	04	05	06	07	08	09	10	11	12	Σύνολο

Νοσήματα που μεταδίδονται τροφιμογενώς/υδατογενώς																	
Αλλαντίαση	0	0	0	0	0	0	0	0	0	0	0	0	0	0	0	0	
Χολέρα	0	0	0	0	0	0	0	0	0	0	0	0	0	0	0	0	
Τυφοειδής Πυρετός/Παράτυφος	0	1	1	1	0	0	0	0	1	1	0	1	1	0	0	7	
Σαλμονέλλωση (μη τυφο-παρατυφική)	28	34	15	19	26	16	34	43	52	42	84	62	38	19	11	523	
Σιγκέλλωση	5	8	9	0	0	4	0	3	2	8	12	8	5	1	2	67	
Λιστερίωση	0	0	1	2	1	1	0	0	2	2	0	1	0	0	0	10	
Λοίμωξη από εντεροαιμορραγικό κολοβακτηρίδιο (EHEC)	0	1	0	0	0	0	0	0	1	0	0	0	0	0	0	2	
Ζωνόσοι																	
Άνθρακας	0	0	0	0	0	0	0	0	0	0	1	1	0	0	0	2	
Λύσσα	0	0	0	0	0	0	0	0	0	0	0	0	0	0	0	0	
Λεπτοσπείρωση	1	6	2	3	0	2	0	1	0	5	5	2	1	1	0	29	
Τριχίνωση	0	0	0	0	0	0	0	0	0	0	0	0	0	0	0	0	
Βρουκέλλωση	3	6	5	6	2	9	10	16	18	8	7	11	6	4	2	113	
Πυρετός Q	1	0	0	0	1	0	1	0	1	1	0	0	0	0	0	5	
Εχινοκοκκίαση	1	1	1	0	2	4	4	1	0	1	0	2	2	1	1	21	
Νοσήματα που μεταδίδονται με διαβιβαστές																	
Ελονοσία	6	2	1	0	1	0	2	4	1	7	10	34	27	4	0	99	
Πυρετός από τον ιό του Δυτικού Νείλου	5	0	0	0	0	0	0	0	0	3	49	34	6	2	0	99	
Ιογενείς Αιμορραγικοί Πυρετοί	0	0	0	0	0	0	1	0	0	0	0	0	0	0	0	1	
Λείσμανίαση	1	2	4	1	3	3	2	5	2	6	5	4	3	4	0	45	
	2010						2011										

	2010			2011												
	10	11	12	01	02	03	04	05	06	07	08	09	10	11	12	Σύνολο
Εγκεφαλίτιδες από αρμοιούς	0	0	0	0	0	0	0	0	0	0	0	0	0	0	0	0
Πανώλη	0	0	0	0	0	0	0	0	0	0	0	0	0	0	0	0
Ηπατίτιδες																
Ηπατίτιδα Α (οξεία)	8	9	9	1	4	1	4	3	4	3	3	4	3	7	3	66
Ηπατίτιδα Β	1	5	6	8	1	2	2	2	4	2	4	0	6	3	2	48
Ηπατίτιδα C	0	1	0	1	0	3	2	2	0	0	0	2	1	1	0	13
Σύνολο	123	119	92	343	1168	240	125	158	140	164	224	196	137	76	33	3338

Διάγραμμα I.7.1. Επίσημα αναφερόμενοι θάνατοι και θάνατοι που δηλώθηκαν στο ECDC λόγω της πανδημίας της γρίππης Α (H1N1) του 2009 στην Ευρωπαϊκή Ένωση και στις χώρες ΕΕΑ/EFTA ανά εβδομάδα αναφοράς, εβδομάδες 40/2009-20/2010 όπως αυτοί αναφέρονται στην επιδημιολογική έκθεση του ECDC για το 2011.

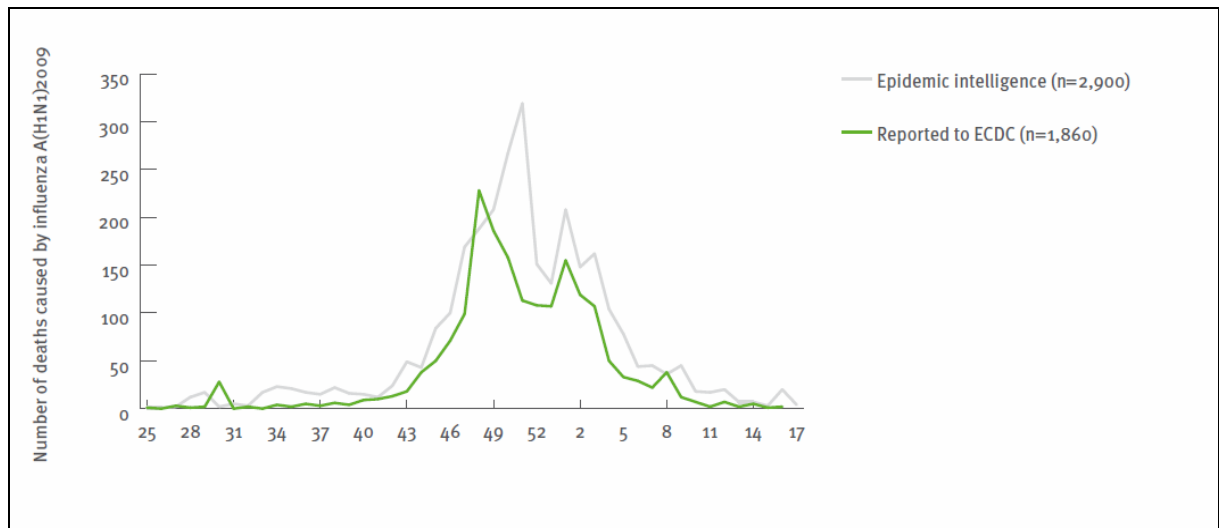

II. ΤΜΗΜΑ ΠΑΡΕΜΒΑΣΕΩΝ ΣΕ ΧΩΡΟΥΣ ΠΑΡΟΧΗΣ ΥΠΗΡΕΣΙΩΝ ΥΓΕΙΑΣ

Υπεύθυνη Τμηματάρχης: Έλενα Μαλτέζου

Το Τμήμα Παρεμβάσεων σε Χώρους Παροχής Υπηρεσιών Υγείας του ΚΕΕΛΠΝΟ λειτουργεί από το Σεπτέμβριο του 2001, με στόχο την προαγωγή της δημόσιας υγείας σε Χώρους Παροχής Υπηρεσιών Υγείας. Οι στόχοι του Τμήματος υλοποιούνται μέσω των επιμέρους γραφείων που υπάγονται σε αυτό:

1. Γραφείο Νοσοκομειακών Λοιμώξεων, Μικροβιακής Αντοχής και Στρατηγικής Χρήσης Αντιβιοτικών
2. Γραφείο Ηπατιτίδων
3. Γραφείο Ταξιδιωτικής Ιατρικής

Αντικείμενο Δράσης

Πέρα από τις δράσεις των επιμέρους Γραφείων, οι οποίες παρατίθενται παρακάτω, το Τμήμα Παρεμβάσεων σε Χώρους Παροχής Υγείας υλοποίησε τις παρακάτω δράσεις:

- συγγραφή και έκδοση βιβλίου στην αγγλική γλώσσα με τίτλο “Tropical and Emerging Infectious Diseases” (2010, εκδοτικός οίκος: Research Signpost), Εκδότες: Ε. Μαλτέζου, Α. Γκίκας,
- σχεδιασμό και ενεργή συμμετοχή στη μελέτη της επιδημιολογίας του Κριμαϊκού Αιμορραγικού Πυρετού στην Ελλάδα,
- σχεδιασμό και καταγραφή του αντιγριπτικού εμβολιασμού σε χώρους παροχής υπηρεσιών υγείας,
- συμμετοχή στην οροεπιδημιολογική μελέτη για τον προσδιορισμό της ανοσίας του γενικού πληθυσμού κατά της πανδημικής γρίπης (H1N1)2009,
- διοργάνωση επιστημονικών συναντήσεων για τον αντιγριπτικό εμβολιασμό του προσωπικού σε χώρους παροχής υπηρεσιών υγείας και για τη διαχείριση περιστατικών γρίπης σε αυτούς,
- συμμετοχή σε ερευνητικά προγράμματα για τον έλεγχο των λοιμώξεων σε χώρους παροχής υπηρεσιών υγείας,
- συγγραφή επιστημονικών άρθρων σχετικά με λοιμώξεις και τη σημασία αυτών για τη δημόσια υγεία.

II.1. Γραφείο Νοσοκομειακών Λοιμώξεων, Μικροβιακής Αντοχής και Στρατηγικής Χρήσης Αντιβιοτικών

Υπεύθυνη: Ξανθή Δεδούκου

Το Γραφείο Νοσοκομειακών Λοιμώξεων υλοποιεί δράσεις στους παρακάτω τομείς:

1. Ορθολογική Χρήση Αντιβιοτικών
2. Μικροβιακή Αντοχή
3. Υγιεινή στον Χώρο του Νοσοκομείου και
4. Επιδημιολογία Νοσοκομειακών Λοιμώξεων.

II.1.1. Δράσεις

Το Γραφείο Νοσοκομειακών Λοιμώξεων, Μικροβιακής Αντοχής και Στρατηγικής Χρήσης Αντιβιοτικών δραστηριοποιήθηκε και το χρονικό διάστημα 2010-2011 στους παρακάτω τομείς:

- **Αντιμετώπιση Οξέων Συμβάντων σε Χώρους Παροχής Υπηρεσιών Υγείας.** Σε πολλές περιπτώσεις πραγματοποιείται επί τόπου επίσκεψη προσωπικού του Γραφείου και άμεση συμμετοχή στη διερεύνηση και την επίλυση προβλημάτων, που σχετίζονται με την εμφάνιση συρροής κρουσμάτων ή επιδημιών με λοίμωξη από πολυανθεκτικούς μικροοργανισμούς ή νεοαναδυόμενα παθογόνα.
- **Επιστημονική συμβουλή σε γραπτά ή προφορικά ερωτήματα.** Το Γραφείο Νοσοκομειακών Λοιμώξεων απαντά σε ερωτήματα που θέτουν προς το ΥΥ και ΚΕΕΛΠΝΟ οι Επιτροπές Νοσοκομειακών Λοιμώξεων των νοσοκομείων (ΕΝΛ), οι Δ/νσεις Υγείας ΠΕ, οι ιατρικοί σύλλογοι και άλλοι επιστημονικοί ή μη φορείς, δίνοντας επιστημονικές συμβουλές και οδηγίες. Τα ερωτήματα αυτά αφορούν σε θέματα που σχετίζονται με Χώρους Παροχής Υπηρεσιών Υγείας, όπως θέματα νοσηλείας, απομόνωσης ασθενών επί μεταδοτικών νοσημάτων, χρήσης αντιβιοτικών, προστασίας του ιατρονοσηλευτικού προσωπικού.
- **Διαδραστική επικοινωνία** με το ΥΥΚΑ, τις ΕΝΛ νοσοκομείων, τις Δ/νσεις Υγείας ΠΕ, τους Ιατρικούς Συλλόγους και άλλους επιστημονικούς και μη φορείς, με στόχο την ενημέρωσή τους, για ζητήματα που αφορούν λοιμώξεις, μέτρα περιορισμού διασποράς παθογόνων μικροοργανισμών και εφαρμογή κανόνων υγιεινής στους Χώρους Παροχής Υπηρεσιών Υγείας.

- Επισκέψεις επιστημονικού κλιμακίου αποτελούμενου από γιατρό λοιμωξιολόγο, κλινικό μικροβιολόγο και νοσηλεύτη λοιμώξεων (τριπλέτα), σε νοσοκομεία της περιφέρειας. Στόχος των τριπλετών είναι η αναγνώριση των προβλημάτων που αντιμετωπίζουν τα νοσοκομεία της περιφέρειας καθώς και η προσπάθεια επίλυσης τους μέσα από προτάσεις ανθρώπων με εμπειρία και εξειδίκευση στον τομέα των λοιμώξεων. Στα πλαίσια της εφαρμογής σε εθνικό επίπεδο του σχεδίου δράσης «Προκρούστης», η ενεργοποίηση των τριπλετών αποτελεί μία βασική δράση στον τομέα της παρέμβασης που είναι ο σημαντικότερος για την εφαρμογή των μέτρων ελέγχου λοιμώξεων και τη μείωση της επίπτωσης των νοσοκομειακών λοιμώξεων από πολυανθεκτικά παθογόνα. Συνοπτική αναφορά της τριπλέτας με τις παρατηρήσεις και τις προτάσεις της αποστέλλεται σε κάθε νοσοκομείο. Το 2011 πραγματοποιήθηκαν 10 επισκέψεις τριπλετών σε νοσοκομεία, ενώ οι υπόλοιπες αναμένεται να πραγματοποιηθούν παράλληλα με την έναρξη της 2^{ης} φάσης του σχεδίου δράσης «Προκρούστης», για την ενίσχυση της επιτήρησης της εφαρμογής των μέτρων ελέγχου στα ελληνικά νοσοκομεία.
- Με απόφαση του Διοικητικού συμβουλίου του ΚΕΕΛΠΝΟ, το Γραφείο Νοσοκομειακών Λοιμώξεων συνεργάζεται με πέντε (5) Θεματικές Συμβουλευτικές Ομάδες, με τα εξής αντικείμενα:
 - Επιτήρησης Νοσοκομειακών Λοιμώξεων
 - Ελέγχου Λοιμώξεων & Αντιμετώπισης της Ενδημίας Πολυανθεκτικών Παθογόνων
 - Στρατηγικής Χρήσης Αντιβιοτικών
 - Μικροβιακής Αντοχής και
 - Υγιεινής των Χεριών.
- **Υλοποίηση Ερευνητικών Πρωτοκόλλων με θέμα την αντιμικροβιακή αντοχή σε νοσοκομεία.**

Το ερευνητικό πρωτόκολλο «**Δυναμική διασπορά εντεροβακτηριακών στελεχών ανθεκτικών στις καρβαπενέμες στο νοσοκομειακό περιβάλλον**», πραγματοποιείται από την Α' Προπαιδευτική Παθολογική Κλινική της Ιατρικής Σχολής, ΕΚΠΑ. Τα αποτελέσματα της μελέτης αυτής εξασφαλίζουν σημαντικά επιστημονικά δεδομένα για τη σημασία της συστηματικής εφαρμογής των μέτρων ελέγχου λοιμώξεων στον περιορισμό της διασποράς των πολυανθεκτικών παθογόνων στο νοσοκομειακό χώρο.
- **Σχεδιασμός οργάνωση και προώθηση της εκστρατείας για την υγιεινή των χεριών** στα ελληνικά νοσοκομεία. Η εκστρατεία αυτή περιελάμβανε προώθηση έντυπου και οπτικοακουστικού υλικού σε όλα τα νοσοκομεία της χώρας για την εκπαίδευση των

επαγγελματιών υγείας, καθώς και καταγραφές συμμόρφωσης του προσωπικού στα 5 βήματα της υγιεινής των χεριών που έχει θεσπίσει ο ΠΟΥ.

- **Σχεδιασμός και κατάθεση τεχνικού δελτίου στο επιχειρησιακό πρόγραμμα «ΕΣΠΑ ανάπτυξη ανθρώπινου δυναμικού 2007-2013»** του ΥΥ (κατηγορία παρεμβάσεων: προώθηση της δημόσιας υγείας του πληθυσμού).
- **Προώθηση στο ΥΥ πρότασης για την ορθολογική συνταγογράφηση των αντιβιοτικών στο νοσοκομειακό χώρο**, η οποία εκπονήθηκε από την θεματική συμβουλευτική ομάδα του γραφείου ΝΛ για την ορθολογική χρήση των αντιβιοτικών, σε συνεργασία με το επιστημονικό προσωπικό του Γραφείου ΝΛ.

II.1.2. Σύνταξη και έκδοση οδηγιών/προδιαγραφών

Το Γραφείο Νοσοκομειακών Λοιμώξεων, Μικροβιακής Αντοχής και Στρατηγικής Χρήσης Αντιβιοτικών έχει προβεί σε:

- **Σύνταξη και έκδοση Κατευθυντήριων Οδηγιών** για την επιτήρηση και τον έλεγχο της διασποράς νοσοκομειακών λοιμώξεων και ανθεκτικών στελεχών, την ορθολογική χρήση των αντιβιοτικών, την υγιεινή στα νοσοκομεία και άλλους Χώρους Παροχής Υπηρεσιών Υγείας. Σε συνεργασία με την Επιστημονική Επιτροπή Νοσοκομειακών Λοιμώξεων (ΕΕΝΛ) και τις ειδικές ομάδες συγγραφής κατευθυντήριων οδηγιών, μέχρι σήμερα έχουν εκδοθεί και διανεμηθεί στα νοσοκομεία και άλλους χώρους παροχής υγείας κατευθυντήριες οδηγίες για:
 - τον ανθεκτικό στη μεθικιλίνη χρυσίζοντα σταφυλλόκοκκο (MRSA).
 - την υγιεινή των χεριών και τη χρήση γαντιών στο νοσοκομείο.
 - τη διαχείριση νοσοκομειακού ιματισμού.
 - την προφύλαξη των επαγγελματιών υγείας από λοιμώδη νοσήματα σε χώρους παροχής υπηρεσιών υγείας.
 - την πρόληψη νοσοκομειακών λοιμώξεων που σχετίζονται με κατασκευαστικές εργασίες στο νοσοκομείο.
 - την προφύλαξη προσωπικού κατά το χειρισμό νεκρών σωμάτων με μολυσματικά νοσήματα.
- **Σύνταξη προδιαγραφών** για την κατασκευή θαλάμων αρνητικής πίεσης καθώς και **οδηγιών** για:
 - βασικές προφυλάξεις για όλους τους ασθενείς
 - προφυλάξεις επαφής
 - προφυλάξεις σταγονιδίων

- προφυλάξεις αερογενούς μετάδοσης,
- τύπους και διάρκεια προφυλάξεων για επιλεγμένες λοιμώξεις.
- **Σύνταξη οδηγιών για την εποχική γρίπη.** Κάθε χρόνο αποστέλλονται στα νοσοκομεία και άλλους Χώρους Παροχής Υπηρεσιών Υγείας οδηγίες για την εποχική γρίπη:
 - κατευθυντήριες οδηγίες για τη διαχείριση κρουσμάτων γρίπης σε Χώρους Παροχής Υπηρεσιών Υγείας
 - πληροφορίες για το εμβόλιο της γρίπης για επαγγελματίες υγείας
 - στρατηγικές για την αύξηση της εμβολιαστικής κάλυψης στο προσωπικό νοσοκομείων και άλλων Χώρων Παροχής Υπηρεσιών Υγείας.

II.1.3. Συμμετοχές

Για το διάστημα 2010-2011, το Γραφείο Νοσοκομειακών Λοιμώξεων, Μικροβιακής Αντοχής και Στρατηγικής Χρήσης Αντιβιοτικών πραγματοποίησε:

- Συμμετοχή σε **ημερίδες ενημέρωσης νοσοκομείων της χώρας** για τη διαχείριση περιστατικών εποχικής γρίπης και την προώθηση του αντιγριπικού εμβολιασμού σε επαγγελματίες υγείας.
- **Συμμετοχή και υποστήριξη της λειτουργίας του Ελληνικού Δικτύου Μελέτης της Μικροβιακής Αντοχής (WHONET Greece).** Το δίκτυο αυτό συντονίζεται από το Εργαστήριο Μικροβιολογίας της ΕΣΔΥ και έχει λειτουργικά ενταχθεί στις δράσεις του Κεντρικού Εργαστηρίου Δημόσιας Υγείας (ΚΕΔΥ), στα πλαίσια της Σύμπραξης Συνεργασίας που έχει υπογραφεί μεταξύ ΚΕΕΛΠΝΟ και ΕΣΔΥ.
- Συμμετοχή στην επιδημιολογική επιτήρηση, διερεύνηση και αντιμετώπιση των δηλουμένων λοιμωδών νοσημάτων σε εργαζόμενους σε Χώρους Παροχής Υπηρεσιών Υγείας, σε συνεργασία με τις ΕΝΛ των νοσοκομείων, που γίνονται γνωστά μέσω των δηλώσεων υποχρεωτικώς δηλουμένων κρουσμάτων στο Τμήμα Επιδημιολογικής Επιτήρησης.

II. 1.4. Σχεδιασμός, οργάνωση και προώθηση του εθνικού σχεδίου δράσης «Προκρούστης»

Αφορά στην επιτήρηση πολυανθεκτικών Gram-αρνητικών παθογόνων σε Χώρους Παροχής Υπηρεσιών Υγείας . Το πρόγραμμα περιλαμβάνει τις ακόλουθες δράσεις:

- οργάνωση δικτύου νοσοκομείων για την επιτήρηση λοιμώξεων από Gram- πολυανθεκτικά στελέχη (*Acinetobacter spp*, *Klebsiella spp*, *Pseudomonas spp*). Το δίκτυο ενισχύεται με την

υποχρεωτική δήλωση των νοσοκομειακών λοιμώξεων από πολυανθεκτικά στελέχη στο ΚΕΕΛΠΝΟ από Δημόσια και στρατιωτικά νοσοκομεία. Από την έναρξη της επιτήρησης, τον Νοέμβριο του 2010, μέχρι και σήμερα έχουν καταχωρηθεί στη βάση δεδομένων του Γραφείου **ΝΛ 4.552 λοιμώξεις από 114 συμμετέχοντα νοσοκομεία.**

- τη συγκρότηση ειδικής ομάδας από τα μέλη της ΕΝΛ των νοσοκομείων (Ομάδα Διαχείρισης λοιμώξεων από πολυανθεκτικά παθογόνα), η οποία έχει αναλάβει την επιτήρηση σε εργαστηριακό και κλινικό επίπεδο των ασθενών που εμφανίζουν λοίμωξη ή αποικισμό από Gram-πολυανθεκτικό παθογόνο. Στην ομάδα αυτή συμμετέχουν ο Διοικητής του εκάστοτε νοσοκομείου, ο Πρόεδρος και ο Αντιπρόεδρος της ΕΝΛ καθώς και ο Νοσηλευτής Επιτήρησης Λοιμώξεων. Για κάθε ένα από τα βασικά μέλη της Ομάδας Διαχείρισης έχει ορισθεί και ένα αναπληρωματικό μέλος.
- τη σύνταξη και έκδοση κατευθυντήριων οδηγιών για την εφαρμογή του σχεδίου δράσης, τόσο σε επίπεδο επιτήρησης όσο και σε επίπεδο εφαρμογής μέτρων ελέγχου (ανάρτηση στην ιστοσελίδα του ΚΕΕΛΠΝΟ).
- την οργάνωση ενημερωτικών ημερίδων για την προώθηση της εφαρμογής του «Προκρούστη» με κύριους αποδέκτες της ομάδας διαχείρισης και του διοικητές των νοσοκομείων. Συμμετοχή του επιστημονικού προσωπικού του Γραφείου σε συνέδρια και εκπαιδευτικές ημερίδες επιστημονικών εταιρειών με παρουσιάσεις των αποτελεσμάτων του προγράμματος.
- το σχεδιασμό και την οργάνωση της 2^{ης} φάσης του σχεδίου δράσης, που θα επικεντρωθεί στην επιτήρηση της εφαρμογής των μέτρων ελέγχου και πρόληψης των νοσοκομειακών λοιμώξεων από πολυανθεκτικά Gram- αρνητικά παθογόνα στα ελληνικά νοσοκομεία. (Η επιτήρηση της εφαρμογής των μέτρων ελέγχου θα ξεκινήσει από το 2012 και θα βασιστεί σε συγκεκριμένες δράσεις σε συνεργασία πάντα με τις διοικήσεις των ΥΠΕ).

II. 1.5. Καταγραφές λοιμώξεων

Το συγκεκριμένο πεδίο αρμοδιοτήτων/δράσεων του Γραφείου Νοσοκομειακών Λοιμώξεων περιλαμβάνει:

- **Καταγραφή λοιμώξεων από *K. pneumoniae* που παράγει VIM ή KPC σε ΜΕΘ**, οι οποίες αποτελούν θεραπευτικά ένα από τα σημαντικότερα προβλήματα που αντιμετωπίζουν, αυτή τη στιγμή, οι γιατροί των ΜΕΘ, σε όλη τη χώρα. Η καταγραφή σε εθνικό επίπεδο ξεκίνησε τον Ιανουάριο 2010 και περιλαμβάνει δύο σκέλη:
 - αναδρομική καταγραφή (τελευταίο 3μηνο 2009) και

- προοπτική καταγραφή από τον Φεβρουάριο - Ιούνιο 2010.

Η καταγραφή αυτή υποστηρίζεται από το ιατρικό και διοικητικό προσωπικό του Γραφείου. Στόχος της δράσης αυτής είναι η ανεύρεση και εφαρμογή στρατηγικών για τον έλεγχο της διασποράς λοιμώξεων από πολυανθεκτικούς μικροοργανισμούς στους ευαίσθητους χώρους των ΜΕΘ.

Στο εθνικό δίκτυο καταγραφής συμμετέχουν οι ΜΕΘ όλης της χώρας, με τις οποίες έχει αναπτυχθεί δίκτυο επικοινωνίας, μέσα από το οποίο, όχι μόνο επιτελείται η ενημέρωση των νέων περιπτώσεων ασθενών με λοίμωξη από το συγκεκριμένο παθογόνο, αλλά και η συμβουλευτική στήριξη των επαγγελματιών υγείας σε θέματα που σχετίζονται με τον έλεγχο της διασποράς των πολυανθεκτικών αυτών μικροοργανισμών. Επιπροσθέτως, ιατρικό προσωπικό του γραφείου συμβάλλει, με την επιτόπια παρουσία του, στη διαδικασία καταγραφής.

- Δημιουργία **Δικτύου Καταγραφής Νοσοκομειακών Λοιμώξεων σε εθνική κλίμακα** και συμμετοχή της χώρας στο αντίστοιχο Δίκτυο Καταγραφών Νοσοκομειακών Λοιμώξεων του ECDC.

Με στόχο την πρόληψη και αντιμετώπιση των νοσοκομειακών λοιμώξεων, οργανώθηκε δίκτυο καταγραφής των νοσοκομειακών λοιμώξεων σε εθνικό επίπεδο. Η δημιουργία τέτοιου δικτύου θα συμβάλλει στην εναρμόνιση της χώρας μας με την αντίστοιχη προσπάθεια σε ευρωπαϊκό επίπεδο. Σε ενημερωτικές συναντήσεις στο ECDC, οι εκπρόσωποι του ΚΕΕΛΠΝΟ ενημερώθηκαν για τα αντίστοιχα προγράμματα, που εφαρμόζονται ήδη σε άλλες ευρωπαϊκές χώρες. Οι δραστηριότητες του δικτύου περιλαμβάνουν:

- καταγραφή λοιμώξεων σε ΜΕΘ
- καταγραφή χειρουργικών λοιμώξεων
- την εκτίμηση για τον ετήσιο επιπολασμό νοσοκομειακών λοιμώξεων.

Η εφαρμογή του πρώτου πιλοτικού προγράμματος επιπολασμού νοσοκομειακών λοιμώξεων, έγινε στο ΠΓΝ Ηρακλείου Κρήτης τον Ιούλιο του 2011.

- Δημιουργία Δικτύου Καταγραφής Νοσοκομειακών Λοιμώξεων σε Ιδρύματα Χρονίως Πασχόντων και συμμετοχή της χώρας μας στο αντίστοιχο Δίκτυο Καταγραφών του ECDC. Η συγκεκριμένη δράση βρίσκεται υπό εξέλιξη.

II. 1. 6. Διοργάνωση εκπαιδευτικών δραστηριοτήτων

Παρατίθενται οι δραστηριότητες του Γραφείου Νοσοκομειακών Λοιμώξεων, αναφορικά με διοργάνωση εκπαιδευτικών ημερίδων και συναντήσεων εργασίας:

- **Οκτώβριος 2010 - Ιούλιος 2011** Ημερίδες ενημέρωσης για την εφαρμογή του σχεδίου δράσης «Προκρούστης» στα ελληνικά νοσοκομεία για την αντιμετώπιση ασθενών με λοίμωξη ή αποικισμό από πολυανθεκτικά παθογόνα. Συνολικά πραγματοποιήθηκαν 10 συναντήσεις και στις 7 ΥΠΕ με αποδέκτες τα μέλη των επιτροπών ΝΛ καθώς και τους διοικητές των νοσοκομείων.
- **Νοέμβριος 2011** Συνάντηση εργασίας για την αντιμετώπιση ασθενών με λοίμωξη από πολυανθεκτικά Gram- αρνητικά παθογόνα σε χώρους παροχής υπηρεσιών υγείας –εθνικά σχέδια δράσης. Επίτιμος προσκεκλημένος ήταν ο διευθυντής του εθνικού κέντρου πρόληψης και ελέγχου του Ισραήλ, ιατρός M.Schwaber, ο οποίος και παρουσίασε το σχέδιο δράσης του Ισραήλ για τον έλεγχο της διασποράς των *K.pneumoniae* (ΚΡΚ) στα νοσοκομεία της χώρας του.

II. 1. 7. Συνεργασία με άλλους φορείς

Στα πλαίσια της αποτελεσματικότερης διαχείρισης του έργου του και της επικοινωνίας της πληροφορίας, το Γραφείο Νοσοκομειακών Λοιμώξεων προέβη και το χρονικό διάστημα 2010-2011 σε:

- **Συνεργασία με το ECDC**, στο πλαίσιο περιοδικών επισκέψεων εκπροσώπων του ECDC, στα ελληνικά νοσοκομεία (Μάρτιος 2007, Ιούνιος 2008 & Φεβρουάριος 2010), με σκοπό τη μελέτη του προβλήματος της μικροβιακής αντοχής και της χρήσης αντιβιοτικών στην Ελλάδα.
- Συνεργασία με το ECDC καθώς και άλλους επιστημονικούς φορείς για τη **διοργάνωση της «Ευρωπαϊκής Ημέρας Ενημέρωσης για τα Αντιβιοτικά»**. Η εκστρατεία το 2010 επικεντρώθηκε στους νοσοκομειακούς ιατρούς για την ορθολογική συνταγογράφηση αντιβιοτικών σε χώρους παροχής υπηρεσιών υγείας, ενώ το 2011 στην ενημέρωση των επαγγελματιών υγείας και του κοινού μέσω των μέσων μαζικής ενημέρωσης. Ταυτόχρονα προωθήθηκε μήνυμα του Γραφείου ΝΛ προωθήθηκε μέσω διαδικτύου και συγκεκριμένα μέσω του Ενημερωτικού Δελτίου/Newsletter του ΚΕΕΛΠΝΟ στο ευρύτερο κοινό, ενώ στην ιστοσελίδα του ΚΕΕΛΠΝΟ αναρτήθηκε εκτενές πληροφοριακό οπτικοακουστικό υλικό.

II.2. Γραφείο Ηπατιτίδων

Υπεύθυνη: Γεωργία Νικολοπούλου

Οι δράσεις του Γραφείου Ηπατιτίδων για το χρονικό διάστημα 2010-2011 είναι οι εξής :

II. 2.1. Επιτήρηση

Το ΚΕΕΛΠΝΟ υποστηρίζει την διεξαγωγή της Cohort μελέτης για τη χρόνια Ηπατίτιδα Β και C του Εθνικού Προγράμματος Ιογενούς Ηπατίτιδας σε 22 κέντρα υποστήριξης ανά την Ελλάδα από το έτος 2003. Οι πληροφορίες που συλλέγονται σε ηλεκτρονικά δελτία καταγραφής αφορούν σε δημογραφικά στοιχεία, ιατρικό ιστορικό, πιθανή πηγή μόλυνσης, κλινική εικόνα, εργαστηριακά ευρήματα, υπερηχογραφικά ευρήματα, ιολογικό έλεγχο, βιοψία ήπατος, θεραπεία, έκβαση. Τα αποτελέσματα της cohort μελέτης συμβάλλουν στην καταγραφή αξιόπιστων στοιχείων για την εξέλιξη των ασθενών της χώρας μας, με σκοπό τον ορθότερο προγραμματισμό των αναγκών για την Δημόσια Υγεία και την τεκμηριωμένη απάντηση διεθνώς αναπάντητων ερωτημάτων. Συγκρίνοντας την με αντίστοιχες ευρωπαϊκές μελέτες, η ελληνική cohort μελέτη είναι από τις καλύτερες προσπάθειες, από την ανάλυση δε των στοιχείων των δελτίων καταγραφής ασθενών έχουν ήδη εξαχθεί σημαντικά συμπεράσματα για τη νόσο στη χώρα μας.

II. 2.2. Ενημέρωση κοινού και επαγγελματιών υγείας

Η ενημέρωση εστιάζεται σε θέματα μετάδοσης και πρόληψης Ιογενών Ηπατιτίδων.

- **Ενημέρωση του κοινού, των επαγγελματιών υγείας και των ομάδων υψηλού κινδύνου με:**
 - τη μορφή τηλεφωνικής υποστήριξης
 - την αποστολή ενημερωτικού υλικού
 - την ενημέρωση και ανανέωση του υλικού της σχετικής ιστοσελίδας του ΚΕΕΛΠΝΟ
 - την διοργάνωση ομιλιών σε σχολεία, οργανισμούς, ιδρύματα και κοινότητες.
 - τη συγγραφή άρθρων σε εφημερίδες και περιοδικά
 - την αποστολή εμπειριστατωμένων απαντήσεων σε ερωτήματα βουλευτών.

Το γραφείο επίσης οργάνωσε και υλοποίησε **εκστρατεία ενημέρωσης για την πρόληψη μετάδοσης των Ιογενών Ηπατιτίδων** και διεξήγαγε σεμινάρια ενημέρωσης για επαγγελματίες υγείας (πρόληψη

και αντιμετώπιση ατυχημάτων, πρόληψη περιγεννητικής μετάδοσης της ηπατίτιδας Β καθώς και για εκπαιδευτικούς και μαθητές, ώστε να αποφεύγεται η μετάδοση, ο φόβος και η απομόνωση.

II. 2.3. Συνεργασία με το Τμήμα Επιδημιολογικής Επιτήρησης και Παρέμβασης

Το Γραφείο Ηπατιτίδων συνεργάζεται άμεσα με το Τμήμα Επιδημιολογικής Επιτήρησης και Παρέμβασης για την παρακολούθηση των δηλωθέντων κρουσμάτων ιογενών ηπατιτίδων, των διαχρονικών τάσεων της επίπτωσης και του επιπολασμού και των παραγόντων κινδύνου, επιστημονική υποστήριξη. Παράλληλα, συμμετέχει στη συγγραφή οδηγιών σε περιπτώσεις παρεμβάσεων σε επιδημίες ή μεμονωμένα κρούσματα.

Παρατίθενται δύο ενδεικτικοί πίνακες (βλ. Πιν 1 και 2) με δεδομένα για την Ηπατίτιδα Β και C από την επιτήρηση των ιογενών ηπατιτίδων στην Ελλάδα, όπως αυτά αναφέρονται στην τελευταία επιδημιολογική έκθεση του ECDC-2011.

Πίνακας 1: Δηλώσεις Ηπατίτιδας Β στα ΚΜ ΕΕ-ΕΖΕΣ, 2006-2011

Country	Data source	Year								
		2003	2004	2005	2006	2007	2008	2009	2010	2011
Austria	AT-Epidemiegesetz	-	-	-	59	19	3	20	136	9
Austria	AT-EPIDEMIEGESETZ_B	-	-	-	0	-	-	-	-	-
Belgium	BE-FLA_FRA	-	-	-	401	138	122	129	-	-
Bulgaria	BG-MOH	-	-	-	773	-	-	-	-	-
Bulgaria	BG-NATIONAL_SURVEILLANCE	-	-	-	-	751	624	504	387	-
Cyprus	CY-NOTIFIED_DISEASES	-	-	-	7	13	7	7	7	-
Czech Republic	CZ-EPIDAT	-	-	-	306	304	304	247	269	191
Denmark	DK-MIS	-	-	-	292	287	204	180	170	-
Estonia	EE-HBV/GIARDIASIS	-	-	-	45	44	53	29	55	-
Estonia	EE-HEP_CHRONIC	-	-	-	14	32	22	33	-	-
Finland	FI-NIDR	-	-	-	288	231	318	360	284	-
France	FR-MANDATORY_INFECTIOUS_DISEASES	-	-	-	147	141	130	94	86	-
Germany	DE-SURVNET@RKI-7.1/6	-	-	-	1288	1003	820	754	767	-
Greece	GR-NOTIFIABLE_DISEASES	-	-	-	68	74	77	51	35	-
Hungary	HU-EFRIR	-	-	-	83	81	88	66	59	-
Iceland	IS-SUBJECT_TO_REGISTRATION	-	-	-	11	47	61	23	29	-
Ireland	IE-CIDR	-	-	-	792	850	909	796	640	-
Italy	IT-NRS	-	-	-	1068	1097	855	710	-	-
Italy	IT-SEIEVA	-	-	-	571	562	540	477	396	-
Latvia	LV-BSN	-	-	-	586	553	555	458	317	-
Lithuania	LT-COMMUNICABLE_DISEASES	-	-	-	107	84	90	58	71	-
Luxembourg	LU-SYSTEM1	-	-	0	9	14	21	19	18	16
Malta	MT-DISEASE_SURVEILLANCE	-	-	-	2	2	4	23	20	35
Netherlands	NL-OSIRIS	-	-	-	-	223	225	144	2032	-
Norway	NO-MSIS_A	-	-	-	693	628	782	890	765	-
Poland	PL-NATIONAL_SURVEILLANCE	-	-	-	362	269	165	154	102	-
Portugal	PT-HEPATITISB	-	-	-	40	64	52	65	16	-
Romania	RO-RNSSy	-	-	-	1286	928	710	586	486	-
Romania	RO-RSS	-	-	-	0	-	-	-	-	-
Slovakia	SK-EPIS	-	-	-	151	154	177	235	214	-
Slovenia	SI-SURVIVAL	-	-	-	56	40	54	43	42	-
Spain	ES-STATUTORY_DISEASES	-	-	-	496	645	758	710	662	-
Sweden	SE-SMINET	-	-	-	1148	1446	1513	1514	1586	-
United Kingdom	UK-HEPATITISB	-	-	-	4026	5544	5639	6241	6036	-

Πίνακας 2: Δηλώσεις Ηπατίτιδας C στα ΚΜ ΕΕ-ΕΖΕΣ, 2006-2011

Country	Data source	Year								
		2003	2004	2005	2006	2007	2008	2009	2010	2011
Austria	AT-Epidemiegesetz	-	-	-	227	4	1	92	243	129
Austria	AT-EPIDEMIEGESETZ_B	-	-	-	0	-	-	-	-	-
Belgium	BE-FLA_FRA	-	-	-	739	434	43	34	-	-
Bulgaria	BG-MOH	-	-	-	121	-	-	-	-	-
Bulgaria	BG-NATIONAL_SURVEILLANCE	-	-	-	-	98	89	93	58	-
Cyprus	CY-NOTIFIED_DISEASES	-	-	-	5	9	2	27	32	-
Czech Republic	CZ-EPIDAT	-	-	-	1022	1004	974	836	777	812
Denmark	DK-MIS	-	-	-	752	419	321	292	313	-
Estonia	EE-HCV/CHLAMYDIA	-	-	-	57	36	63	68	280	-
Estonia	EE-HEP_CHRONIC	-	-	-	144	145	139	155	-	-
Finland	FI-NIDR	-	-	-	1168	1165	1142	1050	1146	-
Germany	DE-SURVNET@RKI-7. 1/6	-	-	-	8187	6870	6236	5473	5301	-
Greece	GR-NOTIFIABLE_DISEASES	-	-	-	21	11	17	9	8	-
Hungary	HU-EFRIR	-	-	-	29	22	34	31	10	-
Iceland	IS-SUBJECT_TO_REGISTRATION	-	-	-	45	81	93	103	59	-
Ireland	IE-CIDR	-	-	-	1210	1544	1505	1243	1236	-
Italy	IT-NRS	-	-	-	322	308	266	215	158	-
Italy	IT-SEIEVA	-	-	-	141	138	99	102	95	-
Latvia	LV-BSN	-	-	-	1444	1680	1467	1355	1112	-
Lithuania	LT-COMMUNICABLE_DISEASES	-	-	-	62	46	43	47	41	-
Luxembourg	LU-SYSTEM1	-	-	0	12	58	58	55	73	74
Malta	MT-DISEASE_SURVEILLANCE	-	-	-	11	1	1	26	15	17
Netherlands	NL-OSIRIS	-	-	-	30	44	45	52	47	-
Norway	NO-MSIS_A	-	-	-	255	338	3334	2292	1784	-
Poland	PL-NATIONAL_SURVEILLANCE	-	-	-	2949	2753	2353	1939	1965	-
Portugal	PT-HEPATITISC	-	-	-	82	56	44	84	39	-
Romania	RO-RNSSy	-	-	-	130	165	105	66	78	-
Romania	RO-RSS	-	-	-	0	-	-	-	-	-
Slovakia	SK-EPIS	-	-	-	261	337	315	339	243	-
Slovenia	SI-SURVIVAL	-	-	-	130	110	82	111	87	-
Spain	ES-MICROBIOLOGICAL	-	-	-	422	214	129	-	-	-
Sweden	SE-SMINET	-	-	-	1923	2095	2517	2202	1938	-
United Kingdom	UK-HEPATITISC	-	-	-	8663	9494	10298	10708	9952	-

II. 2.4. Βελτίωση κλινικής φροντίδας

Στα πλαίσια της προαγωγής της κλινικής φροντίδας των πασχόντων από ιογενή ηπατίτιδα Β και C, το Γραφείο Ηπατιτίδων προβαίνει στην:

- επεξεργασία προτάσεων για σύσταση και λειτουργία συλλόγου για την υποστήριξη & προστασία ασθενών με ηπατίτιδα C,
- κοστολόγηση εξετάσεων μοριακής βιολογίας

II. 2.5. Χορήγηση Βραβείου «Γ. Καρβουντζή»

Το ύψος της χορηγίας ορίζεται στα 1.000 ευρώ ετησίως και δίδεται στην καλύτερη εργασία με θέμα: «Ιογενείς Ηπατίτιδες», στο πλαίσιο του Ετήσιου Πανελληνίου Συνεδρίου. Για το 2011, το βραβείο δόθηκε στην «Μελέτη της Ηπατοπροστατευτικής Δράσης της Βιταμίνης E σε πειραματικό μοντέλο επιμυών δυτικού τύπου διατροφής» (Η. Δουλάμης, Ε. Τζανετάκου, Γ. Αγρογιάννης, Ι. Βλάχος, Α. Παντοπούλου, Ε. Πατσούρης, Δ. Περαία, Ι. Βλάχος. Εργαστήριο Πειραματικής Χειρουργικής και Χειρουργικής Ερεύνης Ν.Σ. Χριστέας, Ιατρ. Σχολή, ΕΚΠΑ, Παθολογικό Ανατομείο, Ιατρ. Σχολή ΕΚΠΑ).

II. 2.6. Σύγκλιση Επιστημονικών Επιτροπών

Το Γραφείο Ηπατιτίδων υποστηρίζει τη λειτουργία δύο (2) Επιστημονικών Επιτροπών:

- **Επιστημονική Επιτροπή Μελέτης Cohort** (5 μέλη): Σε κάθε συνεδρίαση μελέτης Cohort χρόνιας Ηπατίτιδας Β και C του Εθνικού Προγράμματος Ηπατίτιδας ΚΕΕΛΠΝΟ συζητείται η πορεία της μελέτης Cohort χρόνιας Ηπατίτιδας Β και C του Εθνικού Προγράμματος Ηπατίτιδας ΚΕΕΛΠΝΟ και λαμβάνονται αποφάσεις για τη περαιτέρω εξέλιξη της πορείας της. Το Γραφείο Ηπατιτίδων αναλαμβάνει την ευθύνη να ενημερώνει τους 22 Υπευθύνους των Κέντρων Υποστήριξης για τις εξελίξεις καθώς και να συντονίζει το έργο τους.
- **Επιστημονική Επιτροπή Ιογενούς Ηπατίτιδας** (24 μέλη). Η Επιστημονική Επιτροπή Ιογενούς Ηπατίτιδας συστήθηκε στα τέλη του έτους 2000, συγκαλείται από το Γραφείο Ηπατιτίδων και απαρτίζεται από 24 μέλη. Η Επιστημονική Επιτροπή Ιογενούς Ηπατίτιδας έχει

καθαρά επιστημονικό και συμβουλευτικό ρόλο. Δέχεται εισηγήσεις του Γραφείου Ηπατιτίδων και παίρνει αποφάσεις για την προστασία της Δημόσιας Υγείας με βάση τα εκάστοτε επιστημονικά δεδομένα και τα κρατούντα στον Ευρωπαϊκό και τον διεθνή χώρο. Οι αποφάσεις της Επιστημονικής Επιτροπής Ιογενούς Ηπατίτιδας καταγράφονται και προωθούνται από το Γραφείο Ηπατιτίδων στο ΔΣ του ΚΕΕΛΠΝΟ για έγκριση και διακίνηση προς τους ενδιαφερομένους.

II. 2.7. Διαχείριση ατυχημάτων στο χώρο εργασίας

Το Γραφείο Ηπατιτίδων δέχεται και απαντά συστηματικά σε ερωτήματα σχετικά με την καλύτερη αντιμετώπιση ατυχημάτων επαγγελματιών υγείας που εκτέθηκαν σε ιούς Ηπατίτιδας κατά τη διάρκεια της εργασίας τους.

II.2.8. Ερευνητικό έργο: «Μελέτη εμβολιαστικής κάλυψης των επαγγελματιών υγείας έναντι της Ιογενούς Ηπατίτιδας Β»

Το Γραφείο Ηπατιτίδων με τη σύμφωνη γνώμη της Επιστημονικής Επιτροπής Ιογενούς Ηπατίτιδας, υλοποιεί ερευνητικό έργο που αφορά σε μελέτη εμβολιαστικής κάλυψης των επαγγελματιών υγείας έναντι του ιού της ηπατίτιδας Β, μέσω αποστολής σχετικού ερωτηματολογίου. Το ερωτηματολόγιο έχει σταλεί σε πρώτη φάση στις Επιτροπές Νοσοκομειακών Λοιμώξεων δεκαεπτά (17) Νοσοκομείων της χώρας, τα οποία αποτελούν και κέντρα υποστήριξης της Cohort μελέτης του Εθνικού Προγράμματος Ιογενούς Ηπατίτιδας με σκοπό να μοιραστεί στο προσωπικό. Ανάλογα με την ανταπόκριση που θα υπάρξει στην πιλοτική φάση, η εν λόγω μελέτη θα συνεχιστεί και στα υπόλοιπα Νοσοκομεία της χώρας.

Παρουσιάσεις εργασιών σε πανελλήνια συνέδρια:

- Εργασία με τίτλο «Μελέτη Εμβολιαστικής Κάλυψης των Εργαζομένων σε Νοσοκομεία Έναντι της Ηπατίτιδας Β», 2^ο Πανελλήνιο Συνέδριο του Φόρουμ Δημόσιας Υγείας και Κοινωνικής Ιατρικής
- Εργασία με τίτλο: «Επιδημιολογικά Χαρακτηριστικά Παιδιών με Χρόνια Ηπατίτιδα Β», 49^ο Πανελλήνιο Παιδιατρικό Συνέδριο.

II.2.9. Συμμετοχή σε δράσεις του ΚΕΕΛΠΝΟ σε περιπτώσεις οξέων συμβάντων δημόσιας υγείας

Το Γραφείο Ηπατιτίδων δραστηριοποιείται ενεργά, σε περιπτώσεις οξέων συμβάντων που δύνανται να απειλήσουν τη δημόσια υγεία, συμμετέχοντας στις παρεμβάσεις του ΚΕΕΛΠΝΟ που αφορούν σε:

- Έλεγχο για Ηπατίτιδα Β και C και Εμβολιασμός Κρατούμενων στις Φυλακές Ανηλίκων Αυλώνα
- Πρωτοβάθμια Περίθαλψη Λαθρομεταναστών στον Έβρο
- Ιατροφαρμακευτική Περίθαλψη Αλλοδαπών στην Ελλάδα
- Κέντρα Υποδοχής Αστέγων

II.2.10. Συμμετοχή σε Διεθνείς Επιτροπές

Το προσωπικό του Γραφείου συμμετέχει στο αντίστοιχο δίκτυο επιτήρησης ηπατιτίδων του ECDC (European Hepatitis B & C Surveillance Network), το οποίο διοχετεύει επιδημιολογικά δεδομένα στο σύστημα TESSy, καθώς και σε άλλους διεθνείς οργανισμούς και σε ευρωπαϊκές διασκέψεις για τις ιογενείς ηπατίτιδες Β και C.

II.3. Γραφείο Ταξιδιωτικής Ιατρικής

Υπεύθυνη: Ανδρούλα Παυλή

Το Γραφείο Ταξιδιωτικής Ιατρικής δραστηριοποιείται στον τομέα της δημόσιας υγείας που αφορά στην προστασία της υγείας των ταξιδιωτών. Αντικείμενα του γραφείου αποτελούν ο στρατηγικός σχεδιασμός της ανάπτυξης των υπηρεσιών Ταξιδιωτικής Ιατρικής στη χώρα, η παροχή εκπαίδευσης και εξειδικευμένης συμβουλής σε επαγγελματίες υγείας που παρέχουν υπηρεσίες αγωγής υγείας ή περίθαλψης σε ταξιδιώτες, η εκπόνηση επιστημονικών και ενημερωτικών εκδόσεων και κατευθυντήριων οδηγιών, και η συμμετοχή στο σχεδιασμό αντιμετώπισης έκτακτων αναγκών (π.χ. πανδημία γρίπης) στις πύλες εισόδου της χώρας ή σε ταξιδιώτες.

II. 3.1. Δράσεις

Και για το χρονικό διάστημα 2010-2011, οι επιμέρους δραστηριότητες του Γραφείου Ταξιδιωτικής Ιατρικής περιλαμβάνουν:

- Ανοιχτή γραμμή επικοινωνίας με το κοινό για συμβουλευτική και πληροφορίες σχετικά με τα μέτρα πρόληψης πριν το ταξίδι, καθώς και συντονισμός με το Δίκτυο των Κέντρων Εμβολιασμού (των Διευθύνσεων Δημόσιας Υγείας και Μέριμνας ΠΕ), και το Δίκτυο Ιατρείων Ταξιδιωτικής Ιατρικής, για διαχείριση περιστατικών μετά το ταξίδι
- Συμβουλευτική των επαγγελματιών υγείας μέσω της εκτίμησης του κινδύνου υγείας για τον ταξιδιώτη με συνυπολογισμό των ειδικών συνθηκών διαμονής (π.χ. κατασκήνωση), των ειδικών χαρακτηριστικών ταξιδιώτη (π.χ. εγκυμοσύνη, χρόνια νόσος) και των ενδημικών νόσων και επιδημιών στις περιοχές προορισμού. Τα ερωτήματα υποβάλλονται προφορικώς ή γραπτώς από φορείς, όπως Δίκτυο των Κέντρων Εμβολιασμού, Υπουργεία Εξωτερικών και Εμπορικής Ναυτιλίας, Ένοπλες Δυνάμεις ή από το κοινό.
- Εκπαιδευτική δραστηριότητα με συνεχιζόμενα εκπαιδευτικά προγράμματα για τους επαγγελματίες υγείας των υπηρεσιών παροχής Ταξιδιωτικής Ιατρικής επαγγελματιών τουριστικού /ταξιδιωτικού τομέα και των Ναυτιλιακών Εταιρειών και ημερίδες ταξιδιωτικής ιατρικής για επαγγελματίες υγείας.
- Συγγραφή και έκδοση επιστημονικού, εκπαιδευτικού και ενημερωτικού υλικού για τους επαγγελματίες υγείας και τους ταξιδιώτες, όπως:

- Δελτίο Επιδημιών και Συμβάντων στον Κόσμο, που αναρτάται στην ιστοσελίδα του ΚΕΕΛΠΝΟ
- Συνοπτικός Οδηγός Υγείας για Ταξιδιώτες στο Εξωτερικό
- Εγχειρίδιο Ταξιδιωτικής Ιατρικής για Επαγγελματίες Υγείας
- προφορικές και αναρτημένες ανακοινώσεις (poster) σε επιστημονικά συνέδρια.
- Δημοσιεύσεις σε επιστημονικά συνέδρια και συγγραφή επιστημονικών άρθρων.
- Εκπαιδευτικές ημερίδες και συνέδρια Ταξιδιωτικής Ιατρικής για τους επαγγελματίες υγείας
- Προώθηση κατευθυντήριων οδηγιών για θέματα Ταξιδιωτικής Ιατρικής (εμβολιασμοί, ανθελνοσοσιακή αγωγή κ)
- Παροχή εξατομικευμένων οδηγιών για ειδικές περιπτώσεις ταξιδιωτών τηλεφωνικώς ή γραπτώς
- Προώθηση οδηγιών για διαχείριση περιστατικών επιστρεφόντων ταξιδιωτών με προβλήματα υγείας που σχετίζονται με το ταξίδι
- Συντονισμό επαγγελματιών υγείας σχετικά με την άμεση διαθεσιμότητα φαρμάκων (π.χ. ανθελνοσοσιακά) και εμβολίων (π.χ. λύσσας, αντιλυσσικός ορός) σχετικών με την Ταξιδιωτική Ιατρική για διαχείριση περιστατικών.
- Στρατηγικό σχεδιασμό για την ανάπτυξη του τομέα Ταξιδιωτικής Ιατρικής στην Ελλάδα.

II. 3.2. Συμμετοχές

Το Γραφείο Ταξιδιωτικής Ιατρικής πραγματοποίησε συμμετοχές με ενημερωτικό χαρακτήρα:

- Συμμετοχή στην ενημέρωση του προσωπικού στις πύλες εισόδου της χώρας για τη διαχείριση εκτάκτων αναγκών, όπως φυσικές καταστροφές ή άλλες επιδημίες (π.χ. πανδημία Α(Η1Ν1)ν, γρίπη των πτηνών Α/Η5Ν1, Σοβαρό Οξύ Αναπνευστικό Σύνδρομο (SARS), Αιμορραγικοί πυρετοί (Crimean-Congo), Δάγκειος πυρετός, Πυρετός Chikungunya, Χολέρα), με την ανάπτυξη πληροφορικού υλικού (φυλλάδια και αφίσες), την ανάρτηση σχετικού υλικού στην ιστοσελίδα του ΚΕΕΛΠΝΟ και την ενημέρωση των επαγγελματιών υγείας.
- Συμμετοχή σε ερευνητικά πρωτόκολλα
 - Καταγραφή ταξιδιωτών που απευθύνονται σε υπηρεσίες παροχής Ταξιδιωτικής Ιατρικής
 - Γνώσεις, τάσεις και πρακτικές των επαγγελματιών υγείας σε θέματα Ταξιδιωτικής Ιατρικής (π.χ. λύσσα, ελονοσία)
 - Γνώσεις, τάσεις και πρακτικές των ταξιδιωτών σε θέματα Ταξιδιωτικής Ιατρικής

II. 3.2. Συνεργασίες

Το διάστημα 2010-2011 το Γραφείο Ταξιδιωτικής Ιατρικής συνεργάστηκε άμεσα με:

- το Δίκτυο των Κέντρων Εμβολιασμού Ταξιδιωτών (εξουσιοδοτημένα κέντρα για χορήγηση εμβολίου και πιστοποιητικού εμβολιασμού κατά του κίτρινου πυρετού και ανθελονοσιακής αγωγής) σε Διευθύνσεις Δημόσιας Υγείας και Μέριμνας ΠΕ και
- το Δίκτυο των Ιατρείων Ταξιδιωτικής Ιατρικής σε νοσηλευτικά ιδρύματα της χώρας

III. ΤΜΗΜΑ ΕΚΠΑΙΔΕΥΣΗΣ ΚΑΙ ΕΘΝΙΚΩΝ ΑΡΧΕΙΩΝ

Υπεύθυνη Τμηματάρχης: Ευαγγελία Τζάλα

Το Τμήμα Εκπαίδευσης και Εθνικών Αρχείων συντονίζει και υποστηρίζει εκπαιδευτικές δράσεις του επιστημονικού και διοικητικού προσωπικού του ΚΕΕΛΠΝΟ, και είναι αρμόδιο για την αξιολόγηση δράσεων του Οργανισμού. Παράλληλα, συλλέγει και αξιολογεί δεδομένα με σκοπό την αξιόπιστη λειτουργία του εθνικού αρχείων νεοπλασιών και τη δημιουργία εθνικού αρχείου για τα σπάνια νοσήματα, στοχεύοντας στην αποτύπωση του πραγματικού μεγέθους του προβλήματος στη χώρα καθώς και στη δυνατότητα συγκρίσεων σε ευρωπαϊκό επίπεδο.

Το Τμήμα Εκπαίδευσης και Εθνικών Αρχείων αποτελείται από τα παρακάτω γραφεία:

1. Γραφείο Εθνικού Αρχείου Νεοπλασιών και Σπάνιων Νόσων
2. Γραφείο Εκπαίδευσης και Υγειονομικού Χάρτη
3. Γραφείο Αξιολόγησης Υπηρεσιών Υγείας
4. Γραφείο Βιβλιοθήκης και Αρχείων ΚΕΕΛΠΝΟ.

III.1. Γραφείο Εθνικού Αρχείου Νεοπλασιών και Σπάνιων Νόσων

Υπεύθυνη: Ευαγγελία Τζάλα

III.1.1. Δράσεις για το Εθνικό Αρχείο Νεοπλασιών

Στόχος του Γραφείου Εθνικού Αρχείου Νεοπλασιών και Σπάνιων Νόσων είναι η ανάπτυξη του τρόπου καταγραφής των νεοπλασιών (νέων διαγνώσεων και μεταστάσεων) στην Ελλάδα με βάση τη διεθνή πρακτική και εμπειρία και κυρίως το πρόγραμμα Surveillance Epidemiological Endpoints Results (SEER) των ΗΠΑ.

Για το σκοπό αυτό τα στελέχη του γραφείου προέβησαν στις παρακάτω ενέργειες κατά τη διάρκεια του 2011:

- Σχεδίαση νέου εντύπου καταγραφής κακοήθους ή οριακής κακοήθειας νεοπλασματος σε συνεργασία με την Επιτροπή Ειδικών για το Εθνικό Αρχείο Νεοπλασιών (EAN).

- Σχεδίαση και υλοποίηση της διαδικτυακής εφαρμογής για το EAN.
- Συγγραφή εγχειριδίων για την έντυπη και ηλεκτρονική καταγραφή του καρκίνου στο πλαίσιο ανάπτυξης του EAN.
- Μετάφραση/ επικαιροποίηση της 3ης αναθεώρησης της Διεθνούς Ταξινόμησης για τα Ογκολογικά Νοσήματα (ICD-O-3).
- Μετάφραση ορισμών πολλαπλών πρωτευόντων και ιστολογίας των καταγραφόμενων νεοπλασιών σύμφωνα με το πρόγραμμα SEER των ΗΠΑ.
- Κωδικοποίηση 7.000 διαγνώσεων κακοήθους ή οριακής κακοήθειας νεοπλασματος, σύμφωνα με το ICD-O-3 στο πλαίσιο συλλογής στοιχείων από τα Δημόσια και Ιδιωτικά Νοσοκομεία της χώρας.
- Σχεδιασμός, συγγραφή και υποβολή τεχνικού δελτίου για τη χρηματοδότηση της ανάπτυξης του Εθνικού Αρχείου Νεοπλασιών (EAN) στο πλαίσιο του Επιχειρησιακού Προγράμματος Ανάπτυξης Ανθρώπινου Δυναμικού 2007-13, του ΥΥΚΑ.
- Συγγραφή εγκυκλίων για την ανάπτυξη του EAN και τον ορισμό καταγραφέντων για τη συλλογή στοιχείων που αφορούν στον καρκίνο στα δημόσια νοσοκομεία και Ιδιωτικές Κλινικές της χώρας.
- Συνεχής επικοινωνία με τα νοσοκομεία της χώρας για θέματα που αφορούν στην καταγραφή των νεοπλασιών.
- Επικοινωνία με τα νοσοκομεία της χώρας για την ενεργοποίηση των Ογκολογικών Επιτροπών των Νοσοκομείων και Ιδιωτικών Κλινικών με βάση τη με αρ. πρωτ. Υ4α/οικ.11056/28-1-2011 Απόφαση του Υφυπουργού Υγείας κ. Μιχάλη Τιμοσίδη, με θέμα «Σχετικά με ενεργοποίηση ογκολογικών επιτροπών σε Νοσοκομεία και Ιδιωτικές Κλινικές».
- Συμμετοχή στο εργαστήριο (workshop) σχετικά με την ανάπτυξη, διατήρηση και χρήση των αρχείων νεοπλασιών της ΝΑ Ευρώπης στο πλαίσιο του προγράμματος Eurocourse (Iasi, Ρουμανία, 12-13/5/2011).
- Συμμετοχή στο Ευρωπαϊκό Πρόγραμμα για τη μεταφραστική έρευνα για τον καρκίνο TRANSCAN.

III.1.1. Δράσεις για τα Σπάνια Νοσήματα

Στόχος του Γραφείου είναι η δημιουργία Μητρώου/Αρχείου σπανίων νοσημάτων στην Ελλάδα και η εναρμόνιση της χώρας με τις πρακτικές άλλων ευρωπαϊκών χωρών. Η στρατηγική προσέγγιση της ΕΕ για την περίοδο 2008-2013» της 23^{ης} Οκτωβρίου 2007, η οποία αναπτύσσει τη Στρατηγική Υγείας της ΕΕ, καθορίζει τις σπάνιες νόσους ως προτεραιότητα για δράση δεδομένου ότι η ανάπτυξη νέων διαγνωστικών μεθόδων και θεραπειών για τις σπάνιες παθήσεις, καθώς και η διενέργεια επιδημιολογικής έρευνας για τις παθήσεις αυτές, απαιτούν προσεγγίσεις που εμπλέκουν πολλές χώρες προκειμένου να αυξηθεί ο αριθμός των ασθενών για κάθε μελέτη.

Για το σκοπό αυτό τα στελέχη του γραφείου σε συνεργασία με τη Θεματική Συμβουλευτική Ομάδα για τις Σπάνιες Παθήσεις προέβησαν κατά τη διάρκεια του 2011 στις παρακάτω ενέργειες:

- Σχεδίαση εντύπου καταγραφής για την πιλοτική καταγραφή επιλεγμένων σπανίων νοσημάτων (INK, NMA, νόσος Gaucher, νόσος Pompe) σε συνεργασία με τη Θεματική Συμβουλευτική Ομάδα για τα Σπάνια Νοσήματα
- Δημιουργία ηλεκτρονικής εφαρμογής στο πλαίσιο της πιλοτικής καταγραφής σπανίων νοσημάτων
- Έναρξη της πιλοτικής καταγραφής για τα επιλεγμένα σπάνια νοσήματα, για τα οποία υπάρχει ήδη μια υποδομή με σκοπό να συλλεχθούν ευκολότερα πληροφορίες και να διερευνηθούν παράλληλα προβλήματα και δυσκολίες που υπάρχουν στην ελληνική πραγματικότητα
- Επικοινωνία με τις κατά τόπους ΥΠΕ και τα δημόσια νοσοκομεία για την καταγραφή των Μονάδων/Κέντρων που εξειδικεύονται στη διάγνωση, θεραπεία σπανίων παθήσεων στην Ελλάδα
- Συμμετοχή στα Ευρωπαϊκά Προγράμματα για τα σπάνια νοσήματα, E-RARE-2, EPIRARE, ORPHANET (Joint Action) και EUROPLAN (Joint Action) για την ανάπτυξη και προαγωγή της έρευνας και την κοινή αντιμετώπιση των σπανίων παθήσεων στην ΕΕ με στόχο το όφελος των ασθενών.
- Συμμετοχή στο 5^ο Συνέδριο της Πανελληνίας Ένωσης Σπανίων Παθήσεων (ΠΕΣΠΑ) με θέμα: «Αυτοάνοσα Νοσήματα: Το Σήμερα και το Αύριο» (25-26/11/2011)

III.1.1. Άλλες δραστηριότητες

- Συμμετοχή στην ομάδα εργασίας για το σχεδιασμό και την υλοποίηση του Προγράμματος Προσυμπτωματικού Ελέγχου (ΠΠΕ) για τον καρκίνο του τραχήλου της μήτρας
- Συλλογή δεδομένων για το ΚΟΣΕ (Κομβικά Σημεία Επαφής) σύμφωνα με το Ν. 3882/2010
- Ενημέρωση και επικαιροποίηση της ιστοσελίδας του ΚΕΕΛΠΝΟ στα σχετικά θέματα του Τμήματος Εκπαίδευσης και Εθνικών Αρχείων
- Συμμετοχή στο 7^ο Πανελλήνιο Συνέδριο για τη Διοίκηση, τα Οικονομικά και τις Πολιτικές Υγείας με θέμα: «Η Υγεία και οι Υπηρεσίες Υγείας μετά το Μνημόνιο» (15-17/12/2011)

III.2. Γραφείο Εκπαίδευσης και Υγειονομικού Χάρτη

Υπεύθυνη: Μαρία Βαρελή

III.2.1. Δράσεις

Το Γραφείο Εκπαίδευσης και Υγειονομικού Χάρτη έρχεται σε επαφή με τα επιμέρους τμήματα και γραφεία του ΚΕΕΛΠΝΟ για τη διαπίστωση των εκπαιδευτικών αναγκών του προσωπικού και στη συνέχεια συντονίζει και υποστηρίζει τις εκπαιδευτικές δραστηριότητες.

1. Κατά τη διάρκεια του 2011 συμμετείχε στην υποστήριξη ημερίδων και συναντήσεων
 - Ευρωπαϊκή Συνάντηση Εμπειρογνομώνων για τον Δυτικό Νείλο, Θεσσαλονίκη, Ιανουάριος 2011
 - ΕΚΕΠΥ – Ημερίδα παρουσίασης των καταγραφικών εντύπων του Ιδιωτικού Τομέα Υγείας, Μάιος 2011
 - Παρουσίαση του Έργου του Υγειονομικού Χάρτη στην Επιτροπή Κοινωνικών Υποθέσεων της Βουλής, Ιούλιος 2011
2. Συντάσσει και διανέμει ερωτηματολόγια αξιολόγησης των προγραμμάτων εκπαίδευσης με σκοπό τη διαμόρφωση μιας πληρέστερης εικόνας για την επίτευξη των στόχων των προγραμμάτων και τη διαπίστωση τυχόν παραλείψεων.
3. Τηρεί σχετικό αρχείο των υλοποιηθέντων εκπαιδευτικών προγραμμάτων με το υλικό που έχει διανεμηθεί στους συμμετέχοντες, το πρόγραμμα των ημερίδων, το επιστημονικό προσωπικό που συμμετείχε ως ομιλητές και το οποίο αρχείο βρίσκεται στη διάθεση του προσωπικού του ΚΕΕΛΠΝΟ.
4. Εκπονεί διαδικασίες για τον εντοπισμό τυχόν αναγκών εκπαίδευσης του προσωπικού του ΚΕΕΛΠΝΟ.

Στα πλαίσια αυτών των αναγκών συντονίζει και υλοποιεί εκπαιδευτικά σεμινάρια για το προσωπικό:

- Εκμάθηση της Αγγλικής γλώσσας σε 2 επίπεδα (αρχάριοι- προχωρημένοι)
- Χειρισμός των ηλεκτρονικών υπολογιστών και των βασικών του προγραμμάτων (word, excel, power-point, internet)
- Στατιστική Ανάλυσης Δεδομένων
- Διαχείριση κρίσεων (Crisis Management)
- Γραμματεία Διοίκησης
- Συναισθηματικής Νοημοσύνης

- Εξειδίκευση σε διάφορα επιστημονικά αντικείμενα, όπως την Επιδημιολογία και τη Βιοστατιστική, τις στατιστικές μεθόδους στην Οικονομική Αξιολόγηση των Υπηρεσιών Υγείας κ.λπ.
- Παρουσίαση των αρμοδιοτήτων των Τμημάτων και Γραφείων της Υπηρεσίας

III.2.2. Υγειονομικός Χάρτης

Με την ΥΑ 80485/24.6.2008 του Υπουργού Υγείας «*Δημιουργία Χάρτη Υγείας Κοινωνικής Αλληλεγγύης με σκοπό την προστασία και προαγωγή της υγείας και κοινωνικής αλληλεγγύης των πολιτών*», το ΚΕΕΛΠΝΟ έχει καθορισθεί ως ο φορέας λειτουργίας του Χάρτη Υγείας. Στο πλαίσιο αυτό, το συσταθέν Γραφείο Εκπαίδευσης και Υγειονομικού Χάρτη δια των στελεχών του, ενεργεί προς την κατεύθυνση του σχεδιασμού, της παρακολούθησης και του ελέγχου της διαδικασίας συλλογής δεδομένων (πρωτογενών & δευτερογενών) και της αξιοπιστίας τους.

Τα στελέχη του γραφείου έχουν την ευθύνη συνεργασίας με το ΥΥ και την ΕΣΔΥ, για την απρόσκοπτη υλοποίηση του Έργου «Ανάπτυξη και Παραγωγική Λειτουργία του Χάρτη Υγείας».

Πιο συγκεκριμένα:

- Συνεργάζονται με την ΕΣΔΥ, η οποία έχει αναλάβει την επιστημονική εποπτεία του Έργου προκειμένου να δοθούν κατευθυντήριες οδηγίες σε σχέση με τα δεδομένα που πρέπει να συλλέγει ο χάρτης, τη βέλτιστη μεθοδολογία συλλογής αυτών, τον τρόπο ελέγχου της αξιοπιστίας των δεδομένων και τέλος την αξιοποίηση αυτών.
- Εξειδικεύουν και κατευθύνουν τους αναδόχους υλοποίησης του Έργου και εποπτεύουν την υλοποίηση του στο πλαίσιο των συμβατικών τους υποχρεώσεων.
- Ενημερώνουν την επιτροπή παρακολούθησης του ΥΥ για την εξέλιξη της πορείας του και τον καθορισμό προτεραιοτήτων, και προτείνουν διορθωτικές ενέργειες για την απρόσκοπτη υλοποίηση του Χάρτη.
- Τέλος, συνεργάζονται με την πολιτική ηγεσία και τις αρμόδιες υπηρεσίες του ΥΥ προκειμένου να διαμορφωθεί το πλαίσιο της βιώσιμης λειτουργίας του Χάρτη Υγείας μετά τη λήξη της χρηματοδότησης από το ΕΣΠΑ.

III.3. Γραφείο Αξιολόγησης Υπηρεσιών Υγείας

Υπεύθυνη: Βάσια Ρουμελιώτη

III. 3.1. Δράσεις

Κατά το 2011, το οποίο είναι και το πρώτο έτος λειτουργίας του Γραφείου, το Γραφείο Αξιολόγησης Υπηρεσιών Υγείας προέβη στις παρακάτω δραστηριότητες:

- **Ανάπτυξη του Κοινού Πλαισίου Αξιολόγησης (ΚΠΑ).** Το ΚΠΑ είναι ένα εργαλείο διοίκησης ολικής ποιότητας που έχει επηρεαστεί από τα πρότυπα αριστείας του Ευρωπαϊκού Ιδρύματος για τη Διοίκηση Ποιότητας (European Foundation Quality Management – EFQM) και το πρότυπο του Γερμανικού Πανεπιστημίου Διοικητικών Επιστημών Spreyer. Αποτελεί ολιστική ανάλυση της οργανωτικής απόδοσης μιας δημόσιας υπηρεσίας προσεγγίζοντάς την από διαφορετικές οπτικές ταυτόχρονα. Η χρήση του ΚΠΑ παρέχει στην οργάνωση ένα πλαίσιο αρχών και διαδικασιών, των οποίων η εφαρμογή συμβάλλει στη συνεχή διοικητική βελτίωση.
- **Εισαγωγή του ΚΠΑ στο ΚΕΕΛΠΝΟ.** Για την εισαγωγή του Κοινού Πλαισίου Αξιολόγησης στον Οργανισμό, η υπεύθυνη του γραφείου αφιέρωσε αρχικά μία εβδομάδα για την εκπαίδευσή της πάνω στο συγκεκριμένο αντικείμενο στο Ινστιτούτο Επιμόρφωσης του Εθνικού Κέντρου Δημόσιας Διοίκησης και Αυτοδιοίκησης, στο πιστοποιημένο επιμορφωτικό πρόγραμμα: «Το κοινό πλαίσιο αξιολόγησης ως εργαλείο για τη διοίκηση ολικής ποιότητας». Ακολούθησε μία εκτενής συνεργασία με Διευθυντικά στελέχη του Υπουργείου Εσωτερικών, τα οποία είναι και υπεύθυνα για την εισαγωγή στην Ελλάδα του διεθνούς αυτού εργαλείου αυτοαξιολόγησης. Ακολούθησε, με την έγκριση της Διοίκησης του ΚΕΕΛΠΝΟ, η διοργάνωση από το γραφείο 2ήμερου σεμιναρίου από το Διαβαλκανικό Ινστιτούτο Δημόσιας Διοίκησης, στις εγκαταστάσεις του Οργανισμού μας, για την ενημέρωση του συνόλου του προσωπικού για το πρόγραμμα. Το σεμινάριο ολοκληρώθηκε με μεγάλη επιτυχία, αφού το παρακολούθησαν εκπρόσωποι όλων των τμημάτων και Γραφείων του ΚΕΕΛΠΝΟ και η αξιολόγησή του ήταν άριστη. Στη συνέχεια συγκροτήθηκε η ομάδα αυτοαξιολόγησης (κατά τις επιταγές του ΚΠΑ) από το Γραφείο Αξιολόγησης Υπηρεσιών Υγείας, για να ξεκινήσει το πρόγραμμα. Έκτοτε το πρόγραμμα δεν είναι στην αρμοδιότητα του Γραφείου.

- **Ανάπτυξη δεικτών αποδοτικότητας και αποτελεσματικότητας.** Ακολουθώντας το νέο τρόπο διοίκησης των δημοσίων υπηρεσιών, με βάση το Ν. 3230/2004: «Καθιέρωση συστήματος διοίκησης με στόχους, μέτρηση της αποδοτικότητας και άλλες διατάξεις», και προκειμένου να υιοθετήσει και το ΚΕΕΛΠΝΟ τη λογική της Διοίκησης Ολικής Ποιότητας και τη στοχοθεσία, εκπονήθηκε, σε συνεργασία με το Γραφείο Στρατηγικού Σχεδιασμού του ΚΕΕΛΠΝΟ, το πρώτο σχέδιο Δεικτών που έχει γίνει στον Οργανισμό. Το σχέδιο Δεικτών ολοκληρώθηκε με την έγγραφη συμμετοχή του μεγαλύτερου ποσοστού των υπεύθυνων Τμημάτων και Γραφείων του ΚΕΕΛΠΝΟ, με αποτέλεσμα να έχουν ήδη ετοιμασθεί δείκτες για την αποδοτικότητα και αποτελεσματικότητα του συνόλου σχεδόν των Γραφείων του Οργανισμού.
- **Αξιολόγηση Ευρωπαϊκής Εβδομάδας Εμβολιασμού.** Η εβδομάδα 23-30 Απριλίου 2011 ήταν καθιερωμένη από τον ΠΟΥ-Ευρώπης ως η Ευρωπαϊκή Εβδομάδα Εμβολιασμών. Το ΚΕΕΛΠΝΟ, στο πλαίσιο της, διοργάνωσε τριήμερη ενημερωτική παρέμβαση στο κέντρο της Αθήνας. Το Γραφείο Αξιολόγησης Υπηρεσιών Υγείας, ήταν υπεύθυνο για την αξιολόγηση της δράσης αυτής. Διαμορφώθηκε ειδικό ερωτηματολόγιο, το οποίο εγκρίθηκε από τη Διοίκηση και συμπληρώθηκε από ένα ικανό ποσοστό πολιτών, που ενημερώθηκαν από τους υπαλλήλους του ΚΕΕΛΠΝΟ. Η έκθεση αξιολόγησης, η οποία εκπονήθηκε μετά το πέρας της τριήμερης αυτής δράσης, ανέδειξε τα θετικά στοιχεία της παρέμβασης, αλλά και τους τομείς που μπορούν να βελτιωθούν, ώστε η επόμενη αντίστοιχη δράση να έχει ακόμα μεγαλύτερη επιτυχία.
- **Αξιολόγηση της νέας ιστοσελίδας του ΚΕΕΛΠΝΟ.** Για την αξιολόγηση της νέας ιστοσελίδας εκπονήθηκαν δύο ερωτηματολόγια. Το πρώτο αναρτήθηκε κατά τη διάρκεια της πρώτης δοκιμαστικής εβδομάδας της ιστοσελίδας, μόνο για τους υπαλλήλους του ΚΕΕΛΠΝΟ προκειμένου να εντοπιστούν λάθη ή παραλείψεις πριν από την επίσημη λειτουργία της ιστοσελίδας. Το δεύτερο ερωτηματολόγιο αναρτήθηκε κατά τη διάρκεια της εβδομάδας που η ιστοσελίδα δόθηκε στο κοινό, και έχει ως σκοπό την αξιολόγηση της ιστοσελίδας από τους επισκέπτες. Αξίζει να σημειωθεί ότι η ανταπόκριση όλο αυτό το διάστημα είναι εξαιρετική.
- **Αξιολόγηση του Ενημερωτικού Δελτίου του ΚΕΕΛΠΝΟ.** Το Γραφείο έχει ήδη ολοκληρώσει και έχει εγκριθεί από τη Διοίκηση, σχετικό ερωτηματολόγιο για την αξιολόγηση του Ενημερωτικού Δελτίου. Το ερωτηματολόγιο θα σταλεί σε όλους τους παραλήπτες του δελτίου μαζί με το τεύχος Ιανουαρίου 2012, ενώ θα αναρτηθεί και στην ιστοσελίδα. Η συγκεκριμένη αξιολόγηση θα αποσταλεί και στα αγγλικά για τους παραλήπτες της αγγλικής έκδοσης. Τα πρώτα αποτελέσματα θα είναι στη διάθεση του γραφείου μετά τον πρώτο μήνα του 2012.

III. 3.2. Συμμετοχές

Το Γραφείο Αξιολόγησης Υπηρεσιών Υγείας συμμετέχει ενεργά:

- στην τριμελή Επιτροπή Επεξεργασίας Κανονισμού Προσωπικού ΚΕΕΛΠΝΟ. Το έργο της Επιτροπής αναμένεται να ολοκληρωθεί τους πρώτους μήνες του 2012.
- στη Συντακτική Επιτροπή για το Ενημερωτικό Δελτίο και της Ομάδας Διαδικτύου. Η υπεύθυνη του Γραφείου είναι μέλος της Συντακτικής Επιτροπής για το Ενημερωτικό Δελτίο και μέλος της Ομάδας Διαδικτύου, ως εκπρόσωπος του Τμήματος Εκπαίδευσης και Εθνικών Αρχείων.

IV. ΤΜΗΜΑ ΔΙΟΙΚΗΤΙΚΟΥ ΣΥΝΤΟΝΙΣΜΟΥ

Υπεύθυνη Τμηματάρχης: Ανδρονίκη Θεοφυλάτου

Το Τμήμα Διοικητικού Συντονισμού περιλαμβάνει τα παρακάτω γραφεία:

1. Γραμματεία
2. Γραφείο Προσωπικού
3. Γραφείο Στρατηγικού Σχεδιασμού και Πολιτικής
4. ΚΕΕΛΠΝΟ Θεσσαλονίκης
5. Γραφείο Υγειονομικού Χάρτη
6. Γραφείο Κέντρων ΚΕΕΛΠΝΟ
 - Συντονιστικό Κέντρο Αιμοεπαγρύπνησης (ΣΚΑΕ)
 - Κέντρο Έρευνας Νοσοκομειακών Μυκητιασικών Λοιμώξεων
 - Κέντρο Αναφοράς Ευκαιριακών Λοιμώξεων
 - Κέντρο Δημόσιας Υγείας (καθηγητής κος Τούντας)
7. Γραφείο Πληροφορικής & Τηλεπικοινωνιών
8. Ξενώνας Ψυχοκοινωνικής Υποστήριξης στον Πειραιά
9. Γραφείο Κλητήρων
10. Γραφείο Ασφαλείας
11. Γραφείο Τηλεφωνικού Κέντρου
12. Γραφείο Αποθήκης
13. Γραφείο Κίνησης

Ακολουθεί η συνοπτική παρουσίαση των δράσεων επιλεγμένων γραφείων του ανωτέρω Τμήματος.

IV.1. Γραφείο Στρατηγικού Σχεδιασμού και Πολιτικής

Υπεύθυνη: Ρεγγίνα Βώρου

Επιστημονικός Υπεύθυνος: Σωτήρης Τσιόδρας

IV. 2.1 Δράσεις

Ο στρατηγικός σχεδιασμός του ΚΕΕΛΠΝΟ είναι πολύπλευρος και περιλαμβάνει τις ακόλουθες δράσεις, οι οποίες κρίνονται ως πρώτης προτεραιότητας:

- Ανασκόπηση και σχολιασμός από ανεξάρτητη επιτροπή επιστημονικών συμβούλων, της καταστάσεως Δημόσιας Υγείας της χώρας σε σχέση με τα μεταδοτικά νοσήματα. Η επιτροπή θα βοηθήσει στην ιεράρχηση των προτεραιοτήτων με βάση τα διεθνή πρότυπα και θα προτείνει επιπρόσθετους τομείς Δημόσιας Υγείας σε σχέση με τα μεταδοτικά νοσήματα που χρήζουν άμεσης δράσης και παρέμβαση από το ΚΕΕΛΠΝΟ. Για τα μεταδοτικά και μη μεταδοτικά νοσήματα αποτιμά την κατάσταση στη χώρα ο Υγειονομικός Χάρτης, για τον οποίο παράχθηκαν δείκτες για λοιμώδη μεταδοτικά νοσήματα.
- Εσωτερική και εξωτερική αξιολόγηση των δράσεων του ΚΕΕΛΠΝΟ από εμπειρογνώμονες της Δημόσιας Υγείας που δεν ανήκουν στο ΚΕΕΛΠΝΟ και δεν έχουν σύγκρουση συμφερόντων με τον οργανισμό.
- Εισήγηση για δράσεις ΚΕΕΛΠΝΟ σε σχέση με τα μεταδοτικά νοσήματα με κύρια έμφαση την πρόληψη και ορίζοντα 3-5-ετίας. Κύρια προβλήματα που αναγνωρίζονται αυτήν την στιγμή στην χώρα σε σχέση με τα μεταδοτικά νοσήματα είναι:
 - η επιδημία των πολυανθεκτικών παθογόνων στα Νοσοκομεία και ιδιαίτερα στις ΜΕΘ.
 - η ταξιδιωτική ιατρική και τα αναδυόμενα λοιμώδη νοσήματα λόγω της στρατηγικής γεωγραφικής θέσεως της χώρας, της αλλαγής των κλιματολογικών συνθηκών και του μεγάλου αριθμού μετακινουμένων πληθυσμών
- Εισήγηση που αφορά ανάπτυξη και επέκταση δράσεων του ΚΕΕΛΠΝΟ στα χρόνια και μη μεταδοτικά νοσήματα καθώς και με περιβαλλοντικούς κινδύνους με κύρια έμφαση την πρόληψη και ορίζοντα 5-10 ετών.
- Επικοινωνία με αρμόδιους οργανισμούς και δίκτυα σε καταστάσεις κρίσεως για τη Δημόσια Υγεία.
- Παροχή εκπαίδευσης σε διάφορα μεταπτυχιακά Δημόσιας Υγείας.

- Επεξεργασία και στατιστική ανάλυση των στοιχείων της βάσης δεδομένων για μετανάστες χωρίς νομιμοποιητικά έγγραφα και αιτούντες άσυλο στην περιοχή του Έβρου όπως καταγράφηκαν από το κλιμάκιο του ΚΕΕΛΠΝΟ, γραφείο μετακινούμενων πληθυσμών και trafficking του ΚΕΕΛΠΝΟ. Τα αποτελέσματα της ανάλυσης αυτής (Επιδημιολογικά και Κλινικοεργαστηριακά) κοινοποιήθηκαν στο Υπουργείο Υγείας και δημοσιεύτηκαν στο 1ο τεύχος του Ενημερωτικού Δελτίου του ΚΕΕΛΠΝΟ.
- Επεξεργασία και στατιστική ανάλυση δεδομένων σύμφωνα με τα στοιχεία από το αρχειακό υλικό του Ευρωπαϊκού Προγράμματος: «Κάλυψη ιατρικών και ψυχοκοινωνικών αναγκών αλλοδαπών υπηκόων τρίτων χωρών που ενδεχομένως χρήζουν διεθνούς προστασίας, στην περιοχή του Έβρου».

IV.2.2. Συμμετοχές

Το διάστημα 2010-2011, το Γραφείο Στρατηγικού Σχεδιασμού και Πολιτικής συμμετείχε:

- στη Συντακτική Ομάδα του Ενημερωτικού Δελτίου/Newsletter του ΚΕΕΛΠΝΟ.
- στη δημιουργία της νέας ιστοσελίδας του ΚΕΕΛΠΝΟ. Και στις αντίστοιχα διεθνή και ελληνικά συνέδρια που αφορούν σε αυτές τις δραστηριότητες.
- στο δίκτυο EpiSouth με συνεχή ανταλλαγή πληροφοριών με το ΚΕΕΛΠΝΟ ως προς λοιμώδη και μη νοσήματα στις χώρες της Μεσογείου και των Βαλκανίων (σημ. 27 συνολικά χώρες).

IV.2. ΚΕΕΛΠΝΟ ΘΕΣΣΑΛΟΝΙΚΗΣ

Υπεύθυνη: Φανή Γκόμα

Το ΚΕΕΛΠΝΟ Θεσσαλονίκης, ως αναπόσπαστο κομμάτι της Κεντρικής Υπηρεσίας, υποβοηθά, σχεδιάζει και υλοποιεί δράσεις στη Βόρεια Ελλάδα, με στόχο την ενημέρωση και πρόληψη λοιμωδών νοσημάτων και προσφέρει ψυχοκοινωνική στήριξη σε οροθετικά άτομα και τους οικείους τους.

IV.3.1. Δράσεις

Από τον Οκτώβριο 2010 έως τον Δεκέμβριο 2011 οι δράσεις του ΚΕΕΛΠΝΟ Θεσσαλονίκης περιλαμβάνουν όπως:

A. Ενημερωτικές Παρεμβάσεις

- Στο Μαθητικό Πληθυσμό με θέμα «AIDS/ΣΜΝ - Σύλληψη- Αντισύλληψη»: Κατά το έτος 2011 πραγματοποιήθηκαν **117 ενημερωτικές παρεμβάσεις** σε Γυμνάσια και Λύκεια των νομών Θεσσαλονίκης, Σερρών, Χαλκιδικής, Κοζάνης, Κιλκίς, Καβάλας, Ξάνθης, Ροδόπης, Δράμας, Έβρου, καθώς και ΕΠΑΣ Μαθητεία ΟΑΕΔ-ΚΕΤΕΚ Θεσσαλονίκης. **Ενημερώθηκαν συνολικά 5.612 μαθητές/άτομα.**
- στο Υγειονομικό Προσωπικό για τον ιό του Δυτικού Νείλου (3^{ης}, 4^{ης} και 5^{ης} ΥΠΕ): Πραγματοποιήθηκαν **34 ενημερώσεις** στο ιατρονοσηλευτικό προσωπικό των Κέντρων Υγείας της Θεσσαλίας, Στερεάς Ελλάδας και της Ανατολικής Μακεδονίας και Θράκης (14 Νομοί: Βοιωτίας, Γρεβενών, Δράμας, Έβρου, Εύβοιας, Ευρυτανίας, Καβάλας, Καστοριάς, Κοζάνης, Ξάνθης, Ροδόπης, Φθιώτιδας, Φλώρινας, Φωκίδας).
- στο Γενικό Πληθυσμό για τον ιό του Δυτικού Νείλου: Πραγματοποιήθηκαν **16 ενημερώσεις** στο γενικό πληθυσμό για την προστασία από τα κουνούπια και τους ψεκασμούς στη Θεσσαλία, Στερεά Ελλάδα και την Ανατολική Μακεδονία και Θράκη (7 Νομοί: Έβρου, Καβάλας, Καρδίτσας, Λάρισας, Μαγνησίας, Ροδόπης, Τρικάλων).

B. Δράσεις για την 1^η Δεκεμβρίου 2010 και 2011

Πραγματοποιήθηκαν ενημερώσεις και διανομή φυλλαδίων και προφυλακτικών στο γενικό πληθυσμό στη Θεσσαλονίκη και την Ανατολική Μακεδονία και Θράκη.

Γ. Συμβουλευτική Τηλεφωνική Γραμμή (2310.22.91.39 – 24.33.63)

Δέχτηκε συνολικά **459 κλήσεις**.

Δ. Δίκτυο Παρατηρητών Νοσηρότητας Πρωτοβάθμιας Φροντίδας Υγείας (Πρόγραμμα Sentinel) Από το 2008, το ΚΕΕΛΠΝΟ Θεσσαλονίκης συμμετέχει στο Πρόγραμμα Επιδημιολογικής Επιτήρησης της εποχικής γρίπης (Sentinel) σε συνεργασία με το Τμήμα Επιδημιολογικής Επιτήρησης και Παρέμβασης του ΚΕΕΛΠΝΟ, το Κέντρο Αναφοράς Γρίπης Β. Ελλάδας και τους Ιατρούς του Δικτύου στη Β. Ελλάδα των Μονάδων Υγείας ΙΚΑ καθώς και Κ.Υ. που συμμετέχουν στο Πρόγραμμα.

Ε. Συνεδρίες με οροθετικά άτομα, τους οικείους τους, καθώς και άτομα με AIDS φοβία Πραγματοποιήθηκαν συνολικά **152 συνεδρίες**.

ΣΤ. Επιτήρηση των Υποχρεωτικώς Δηλουμένων Κρουσμάτων: Το ΚΕΕΛΠΝΟ Θεσσαλονίκης διερευνά σε συνεργασία με τη Διεύθυνση Υγείας ΠΕ Θεσσαλονίκης και καταγράφει τα κρούσματα νοσημάτων υποχρεωτικής δήλωσης (ηπατίτιδας, μηνιγγίτιδας, φυματίωσης, τροφιμογενών νοσημάτων κ.α.) που εμφανίζονται στην περιφέρεια της Κ. Μακεδονίας και ενημερώνει το ΚΕΕΛΠΝΟ Αθήνας.

IV. 3.2. Συμμετοχές

Το ΚΕΕΛΠΝΟ Θεσσαλονίκης πραγματοποίησε:

- **Συμμετοχή στις Ομάδες Διαχείρισης Κρίσης για τον ιό του Δυτικού Νείλου (WNV) σε Κεντρική Μακεδονία, Θεσσαλία και Ανατολική Μακεδονία και Θράκη** για την πρόληψη και την αντιμετώπιση κρουσμάτων από τον ιό του Δυτικού Νείλου.
- **Συμμετοχή στο Πρόγραμμα Μεταναστών στον Έβρο** σε συνεργασία με την 4^η ΥΠΕ και την Αποκεντρωμένη Διοίκηση Μακεδονίας-Θράκης.
- **Συμμετοχή στην Έκθεση Βιβλίου Θεσσαλονίκης με τη Διεύθυνση Πολιτικής Προστασίας**, όπου διανεμήθηκε ενημερωτικό και προωθητικό υλικό για τον HIV/AIDS και την Ηπατίτιδα.
- **Συμμετοχή σε σεμινάρια:**
 - Συμμετοχή των κ.κ. Γκόμα Φανή και Χαλκίδου Σοφία στο “Fourth European Scientific Conference on Applied Infectious Disease Epidemiology (ESCAIDE)”, Λισαβόνα 11-13/11/2010.

- Συμμετοχή της κας Χαλκίδου Σοφίας στο 22^ο Πανελλήνιο Συνέδριο AIDS, Αθήνα 25-28/11/2010.
- Συμμετοχή της κας Χαλκίδου Σοφίας στο 1^ο Πανελλήνιο Συνέδριο του Forum Δημόσιας Υγείας και Κοινωνικής Ιατρικής, Αθήνα 25-27/11/2010.
- Συμμετοχή των κ.κ. Φανή Γκόμα και Ευαγγελία Μυλωνά στο 2^ο Πανελλήνιο Συνέδριο του Forum Δημόσιας Υγείας και Κοινωνικής Ιατρικής, Λάρισα 25-27/11/2011.

IV.3. Συντονιστικό Κέντρο Αιμοεπαγρύπνησης (ΣΚΑΕ)

Υπεύθυνη: Κωνσταντίνα Πολίτη

IV. 4.1. Δράσεις

Για το έτος 2011 το Συντονιστικό Κέντρο Αιμοεπαγρύπνησης (ΣΚΑΕ) πραγματοποίησε τις παρακάτω δράσεις:

A. Επικαιροποίηση και βελτίωση ερωτηματολογίων επιδημιολογικής επιτήρησης και αποστολή στις Αιμοδοσίες για τα εξής θέματα:

- Λοιμώξεις, που μεταδίδονται με το αίμα για το έτος 2010.
- Ανεπιθύμητες αντιδράσεις, ατυχήματα, βλάβες και γενικά επιπλοκές κατά ή μετά την αιμοληψία στους αιμοδότες για το έτος 2010.
- Ανεπιθύμητες αντιδράσεις και συμβάντα σχετικά με τη μετάγγιση αίματος στους ασθενείς για το έτος 2010.
- Πρωτόκολλα ανιχνευσιμότητας για λοιμώξεις σε οροθετικούς ασθενείς (πιθανή μετάδοση HIV, ηπατίτιδας κλπ με το αίμα) για τα έτος 2010.
- Πρωτόκολλα αναδρομικού ελέγχου σε οροθετικούς για HIV, HBV, HCV αιμοδότες (προηγούμενης αιμοδοσίας) για τα έτη 2010.

Για τις παραπάνω πέντε δραστηριότητες του ΣΚΑΕ γίνεται αποστολή ερωτηματολογίων σε 110 Υπηρεσίες Αιμοδοσίας και 25 Ιδιωτικές Κλινικές, παραλαβή, καταγραφή, αξιολόγηση και ανάλυση των απαντήσεων στο πλαίσιο συνεχούς επικοινωνίας και συνεργασίας τόσο με τις Υπηρεσίες Αιμοδοσίας όσο και τα Κλινικά Τμήματα των Νοσοκομείων μέσω του εθνικού δικτύου αιμοεπαγρύπνησης και των Περιφερειακών Εδρών του (Αθήνα, Θεσσαλονίκη, Ιωάννινα, Αλεξανδρούπολη, Λάρισα, Ηράκλειο)

B. Δείκτες Μέτρησης της αποδοτικότητας του ΣΚΑΕ στις παραπάνω δραστηριότητες:

- **Επιδημιολογική Επιτήρηση για τις λοιμώξεις, που μεταδίδονται με το αίμα:**
 - Συμμετοχή των Υπηρεσιών Αιμοδοσίας: 94%.
 - Αριθμός ελεγχόμενων μονάδων ολικού αίματος και μονάδων αιμοπεταλιαφαίρεσης ως ποσοστό της συλλογής και του ελέγχου του Αίματος σε εθνικό επίπεδο: 98%.
 - Δείκτες ποιότητας εργαστηριακού ελέγχου: Εσωτερικός ποιοτικός έλεγχος: 90%. Εξωτερικός ποιοτικός έλεγχος: 35%

- Δείκτες διαχείρισης του προσωπικού ανά Υπηρεσία Αιμοδοσίας και γεωγραφική περιφέρεια: 98%.
- **Γνωστοποίηση δεδομένων αιμοεπαγρύπνησης στους μεταγγιζομένους ασθενείς και τους αιμοδότες:**
 - Απαντήσεις Υπηρεσιών Αιμοδοσίας και των Ιδιωτικών Κλινικών σχετικά με:
 - Ανεπιθύμητες Αντιδράσεις (σοβαρές και μη σοβαρές) σχετικά με την μετάγγιση προϊόντων των αίματος ανάλογα με το προϊόν (ερυθροκύτταρα, πλάσμα, αιμοπετάλια), το είδος και τη σοβαρότητα της αντίδρασης και της αιτιακής σχέσης με τη μετάγγιση: 87%.
 - Ανεπιθύμητα Συμβάντα (σφάλμα χωρίς σύμβαμα, παρ' ολίγον σύμβαμα, σοβαρό σύμβαμα) σχετικά με το είδος του μεταγγισθέντος προϊόντος (ερυθροκύτταρα, πλάσμα, αιμοπετάλια) και την απόκλιση από τις ποιοτικές προδιαγραφές: 85%.
 - Ανεπιθύμητες Αντιδράσεις και Συμβάντα στους Αιμοδότες κατά τη διάρκεια και μετά την αιμοδοσία: 70%.
 - **Διενέργεια αναδρομικού ελέγχου του αίματος τυχόν μετάδοσης με το αίμα της HIV λοίμωξης μετά από σχετική γνωστοποίηση του Γραφείου της HIV λοίμωξης και ΣΜΝ και των λοιμώξεων HBV, HCV μετά από γνωστοποίηση των Υπηρεσιών Αιμοδοσίας**
 - Στα πρωτόκολλα του ΣΚΑΕ για τη HIV λοίμωξη απάντησε το 100% των Υπηρεσιών Αιμοδοσίας
 - Για τις λοιμώξεις HBV, HCV απάντησε το 85% των Υπηρεσιών Αιμοδοσίας.

IV. 4.2. Στοιχεία αιμοδοσίας

A. Αιμοδοσία και ιός Δυτικού Νείλου

- Μέτρα για την ασφάλεια του αίματος κατά του ιού του Δυτικού Νείλου (Αποστολή σε όλες τις Υπηρεσίες Αιμοδοσίας και ανάρτηση στην ιστοσελίδα του ΚΕΕΛΠΝΟ).
- Εκπόνηση σχεδίου δράσης σύμφωνα με την Ευρωπαϊκή Νομοθεσία και συμμετοχή στο «West Nile Virus and Blood Safety Introduction to a Preparedness Plan in Europe» της Ευρωπαϊκής Επιτροπής.
- Επιδημιολογική επιτήρηση των ελεγχόμενων αιμοδοτών με NAT στις πληγείσες περιοχές: 100%.
- Συλλογή και ανάλυση πληροφοριών βάσει πρωτοκόλλου για τον αποκλεισμό αιμοδοτών με ιστορικό επίσκεψης στις πληγείσες περιοχές: 100%.

- Αιμοεπαγρύπνηση για την κατάσταση υγείας των αιμοδοτών σχετικά με τη λοίμωξη ΔΝ στο διάστημα 15 ημερών από την αιμοδοσία: 80%.

B. Αιμοδοσία και ελονοσία

- Μέτρα για την ασφάλεια του αίματος και αιμοεπαγρύπνησης σχετικά με τα κρούσματα ελονοσίας στις πληγείσες περιοχές. (Αποστολή σε όλες τις Υπηρεσίες Αιμοδοσίας και ανάρτηση στην ιστοσελίδα του ΚΕΕΛΠΝΟ)
- Επιδημιολογική επιτήρηση των αιμοδοτών των πληγεισών περιοχών και των όμορων σε ακτίνα 10 χλμ.
- Καταγραφή δεδομένων για τον έλεγχο του αίματος με PCR και ELISA: 100%
- Αιμοεπαγρύπνηση: 100%

Γ. Αιμοδοσία και εποχική γρίπη 2010/2011

- Έκδοση οδηγιών σχετικά με την αντιμετώπιση της εποχικής γρίπης 2010/2011 και την αιμοδοσία (Αποστολή σε όλες τις Υπηρεσίες Αιμοδοσίας)
- Παρακολούθηση βάσει πρωτοκόλλου/συγκεντρωτικού δελτίου «Αιμοεπαγρύπνηση για την εποχική γρίπη ή άλλο γριπώδες σύνδρομο»

IV. 4.3. Συμμετοχές

Για το χρονικό διάστημα 2010-2011, το ΣΚΑΕ πραγματοποίησε:

- **Συμμετοχή στην οροεπιδημιολογική έρευνα του ECDC** ως εργαλείο για την εκτίμηση της συχνότητας των λοιμώξεων από Σαλμονέλα και Καμπυλοβακτηρίδιο στην Ευρωπαϊκή Ένωση σε συνεργασία με το Τμήμα Τροφικών Νόσων του ΚΕΕΛΠΝΟ. Στην έρευνα συμμετείχαν Υπηρεσίες Αιμοδοσίας από την Αττική, τα Ιωάννινα, την Αλεξανδρούπολη, τη Λάρισα και τη Θεσσαλονίκη: 100%
- **Συμμετοχή και συντονισμός της Ομάδας εργασίας του Διεθνούς Δικτύου Αιμοεπαγρύπνησης (IHN)** για την ανάπτυξη Διαδικτυακής Βάσης Πληροφοριών για την Αιμοεπαγρύπνηση (ISTARE DATA BASE). Ανάλυση δεδομένων, που απέστειλαν 13 από τις 16 συμμετέχουσες χώρες: 82%

- **Συμμετοχή στο 13ο Διεθνές Σεμινάριο Αιμοεπαγρύπνησης του Διεθνούς Δικτύου Αιμοεπαγρύπνησης (IHN), 9-11 Φεβρουαρίου 2011, Άμστερνταμ.**

Παρουσιάσεις των θεμάτων:

1. C.Politis, T.Garani-Papadatos The forgotten blood: a case against haemovigilance
2. C.Politis, C.Richardson, P.Damaskos, M.Asariotou, S.Koumarianos. Risk behaviours with an impact on blood donor management in Hellas
3. C.Politis. International Haemovigilance data: 2006-2010

- **Συμμετοχή στο Διεθνές Συνέδριο Αιμοδοσίας ISBT, 18-22 Ιουνίου 2011, Λισσαβόνα.**

Παρουσιάσεις των θεμάτων:

1. C.Politis, A.Tsoukala, M.Hatzitaki, A.Pappa, A.Englezou, C.Zafeiriou, K.Tsioura, A.Sdoukou, E.Magoula, P.Papadopoulou, G.Papaioannou, P.Dimoxenou, V.Bakaloudi, M.Asariotou, S.Koumarianos, C.Richardso. West Nile Virus outbreak in Greece and blood safety measures
2. C.Politis, A. Papa, H.Hassapopoulou, D.Pantelidou, V.Perifanis, A.Teli, Chr.Chalkias, R.Papadopoulou, P.Dimoxenou, K.Tsioura, C.Zafeiriou, C.Richardson, M.Asariotou, S.Koumarianos. Transfusion transmitted West Nile Virus (WNV) infection in thalassaemic patients in Greece

- **Πανελλήνια Ενημερωτική Εκδήλωση Θαλασσαιμία 2011, «Στο κατώφλι των νέων καιρών» 30 Σεπτεμβρίου – 2 Οκτωβρίου 2011, Ιωάννινα.**

Παρουσίαση του θέματος:

1. Κ.Πολίτη. Η λοίμωξη από τον ιό του Δυτικού Νείλου και η ασφάλεια του αίματος το 2010. Επίπτωση στη θαλασσαιμία.

- **Συμμετοχή σε συνεδριάσεις του Συμβουλίου της Ευρώπης και της Ευρωπαϊκής Επιτροπής - Επίσημη εκπροσώπηση της χώρας.**

IV. 4.4. Εισηγήσεις

Πέραν των παρουσιάσεων των δεδομένων για τα τρέχοντα «καυτά» θέματα στη χώρα μας και του κοινού έργου για τη διαμόρφωση κατευθυντηρίων οδηγιών για τα παραπάνω θέματα έγιναν κατά τη διάρκεια των παρακάτω συνεδριάσεων οι ακόλουθες ειδικές εισηγήσεις για την ανάληψη πρωτοβουλιών και νέων δράσεων στον τομέα της αιμοδοσίας και της αιμοεπαγρύπνησης.

- **8η συνάντηση Ομάδας Εμπειρογνομόνων Αιμοδοσίας (GTS)** του Συμβουλίου της Ευρώπης στις 21-23 Μαρτίου 2011, Τεργέστη. Προετοιμασία της 17ης έκδοσης του Οδηγού του Συμβουλίου της Ευρώπης για την «Παρασκευή, Χρήση και Διασφάλιση της Ποιότητας των Προϊόντων Αίματος».

Εισηγήσεις:

 1. C.Politis, Basic principles of the economics of blood as part of a quality system
 2. C.Politis. Clinical use of blood–Key indicators. An inquiry into quality indicators for the evaluation and monitoring the optimal use of blood and blood components in Europe
 3. C.Politis. Health Economics in blood Transfusion
 4. C. Politis, on behalf of EU DG SANCO. Results of the First Meeting of the Working Group on Blood Safety and West Nile Virus, Thessaloniki, 26 January 2011.
- **1η Συνάντηση στην Ομάδα Εργασίας των Εμπειρογνομόνων DG Sanco της Ε.Ε. για την Αιμοεπαγρύπνηση**, 3 Μαΐου 2011, Βρυξέλλες.

Εξουσιοδοτημένη παρουσίαση:

C.Politis on behalf of EDQM, Council of Europe Guide, Principles and Standards of Haemovigilance
- **Συνάντηση Εθνικών Εκπροσώπων των Κρατών-Μελών της ΕΕ για την Ασφάλεια και την Ποιότητα του Αίματος**, 16-17 Μαΐου 2011, Βρυξέλλες.

Παρουσίαση εκ μέρους της Ομάδας Εργασίας για WNV της ΕΕ:

C.Politis Feedback from the working group on WNV infection and blood safety and the development of a European preparedness plan for 2011
- **9η Συνάντηση Εμπειρογνομόνων Αιμοδοσίας (GTS)** του Συμβουλίου της Ευρώπης, 14-15 Σεπτεμβρίου 2011, Στρασβούργο.

Παρουσιάσεις των θεμάτων:

 - 1.C.Politis, Malaria outbreak in Greece and blood safety
 2. C.Politis, WNV outbreak in Greece and blood safety
- **7η Ετήσια Συνεδρίαση Εθνικών Εκπροσώπων για την Αιμοδοσία και την Ανοσοαιματολογία (CD-P-TS)** του Συμβουλίου της Ευρώπης, 16-17 Νοεμβρίου 2011, Στρασβούργο.

Παρουσίαση του θέματος:

C.Politis TS048. Enquiry for the Clinical use of blood-Indicators for monitoring the clinical use of blood.

IV. 4.5. Εκπαιδευτικές δραστηριότητες

- **Ευρωπαϊκή Επιστημονική διημερίδα για τον ιό του Δυτικού Νείλου**, που διοργάνωσε το ECDC σε συνεργασία με το ΚΕΕΛΠΝΟ και το Περιφερειακό Γραφείο του Παγκόσμιου Οργανισμού Υγείας στην Ευρώπη και Δορυφορική Συνάντηση για την Ασφάλεια του αίματος, 25-26 Ιανουαρίου 2011, Θεσσαλονίκη.

Παρουσίαση των θεμάτων:

1. C. Politis. WNV outbreak in Greece and implementation of blood safety measures – Blood safety and WNV, an overview of issues
 2. C. Politis. Υπεύθυνη της Ομάδας Εργασίας για το Ευρωπαϊκό Σχέδιο Προετοιμασίας για την Προστασία της ασφάλειας του αίματος έναντι του ΔΝ.
- **Διοργάνωση 14ης Εθνικής Συνάντησης για την Αιμοεπαγρύπνηση, «Σύστημα Ποιότητας στην Αιμοδοσία. Η συμβολή της Αιμοεπαγρύπνησης»**, Παρασκευή 16 Δεκεμβρίου 2011, Αίθουσα Τελετών Υπουργείου Υγείας, Αθήνα.

Παρουσίαση του θέματος:

Κ. Πολίτη. «Βελτιώσεις στο σύστημα ποιότητας. Η συμβολή της αιμοεπαγρύπνησης στην Ελλάδα. Τα σημερινά δεδομένα»

- **Διοργάνωση 1ης Παγκύπριας Συνάντησης για την Αιμοεπαγρύπνηση «Η Ανάπτυξη Συστήματος Αιμοεπαγρύπνησης στην Κύπρο»** σε συνεργασία με το Υπουργείο Υγείας Κύπρου, τις Ιατρικές Υπηρεσίες και Υπηρεσίες Δημόσιας Υγείας Κύπρου και τον Παγκύπριο Ιατρικό Σύλλογο, Τετάρτη 30 Νοεμβρίου 2011, Υπουργείο Υγείας Κύπρου, Λευκωσία. Παρουσιάσεις των θεμάτων:

1. Ανάπτυξη εθνικού δικτύου αιμοεπαγρύπνησης. Κατευθυντήριες οδηγίες για την κοινοποίηση σοβαρών ανεπιθύμητων αντιδράσεων (ΣΑΑ) και σοβαρών ανεπιθύμητων συμβάντων (ΣΑΣ) σχετικά με τη μετάγγιση προϊόντων αίματος. Η ελληνική εμπειρία: 1996-2010. (Κ. Πολίτη)

2. Δελτία δήλωσης σοβαρών αντιδράσεων σε ασθενείς. Κατευθυντήριες οδηγίες συλλογής και ανάλυσης πληροφοριών αιμοεπαγρύπνησης ανάλογα με τον τύπο, τη σοβαρότητα και την αιτιακή συσχέτιση. Ο ρόλος της Νοσοκομειακής επιτροπής. (Ελ. Ζερβού, Συντ. Διευθύντρια Υπηρεσίας Αιμοδοσίας ΠΓΝ Ιωαννίνων «Δουρούτη», Υπεύθυνη ΠΕΔΙΑ Ηπείρου και Δυτικής Ελλάδας)

3. Κανόνες Καλής Λειτουργίας (GMPs) και διαδικασίες αιμοεπαγρύπνησης κατά τον έλεγχο, την αποθήκευση τη διάθεση και μετάγγιση των προϊόντων αίματος (Λ. Καβαλλιέρου, Συντ.

Διευθύντρια Υπηρεσίας Αιμοδοσίας Γ.Ν.Α. «Αμαλία Φλέμιγκ», υπεύθυνη του ΠΕΔΙΑ Πειραιά και Νότιας Ελλάδας).

4. Πληροφορίες αναφοράς συμβάντος σχετικά με: το μεταγγισθέν προϊόν, τη σοβαρότητα (σοβαρό, παρ' ολίγον, σφάλμα χωρίς σύμβαμα), τη διαδικασία (συλλογή, έλεγχος, επεξεργασία, αποθήκευση, διανομή και υλικά), τις αποκλίσεις από τις απαιτήσεις ποιότητας (Λ. Καβαλλιέρου).

5. Εκπαίδευση προσωπικού ΣΚΑΕ σε θέματα Ανεπιθυμητών Αντιδράσεων και Συμβάντων σε αιμοδότες και σε μεταγγιζόμενους ασθενείς: Συνεργασία με Δρακοπούλειο Κέντρο Αιμοδοσίας και ΓΝΑ «Αμαλία Φλέμιγκ».

IV. 4.6. Δημοσιεύσεις

1. C.Politis, A.Pappa, H.Hassapopoulou, D.Pantelidou, V.Perifanis, A.Teli, C.Chalkias, R.Papadopoulou, P.Dimoxenou, K.Tsioura, C.Zafeiriou, C.Richardson, M.Asariotou, S.Koumarios. Transfusion transmitted West Nile Virus infection in thalassaemic patients in Greece, 2011 *International Society of Blood Transfusion Vox Sanguinis (2011) 101 (Suppl.1), 236*
2. C.Politis, A.Tsoukala, M.Hatzitaki, A.Pappa, A.Englezou, C.Zafeiriou, K.Tsioura, A.Sdoukou, E.Magoula, P.Papadopoulou, G.Papaoiannou, P.Dimoxenou, V.Bakaloudi, M.Asariotou, S.Koumarios, C.Richardson, West Nile Virus (WNV) outbreak in Greece and Blood Safety measures 2011 *International Society of Blood Transfusion Vox Sanguinis (2011) (Suppl. 1), 42*
3. C.Politis, C.Richardson, P.Damaskos, M.Asariotou, S.Koumarios, Risk behaviours with an impact on blood donor management in Hellas, *Blood Transfusion (2011), 9 Suppl. 1*

IV. 4.6. Άλλες δραστηριότητες του ΣΚΑΕ

- Επιμέλεια, μετάφραση και έκδοση του «Οδηγού του Συμβουλίου της Ευρώπης για την «Παρασκευή, τη Χρήση και τη Διασφάλιση της Ποιότητας των Προϊόντων Αίματος», 16^η έκδοση, 2010.
- Συμμετοχή στον εορτασμό της Παγκόσμιας Ημέρας Εθελοντή Αιμοδότη – Παγκόσμιος Οργανισμός Υγείας στις 14 Ιουνίου 2011. Ανάρτηση αφίσας στην ιστοσελίδα του ΚΕΕΛΠΝΟ.

- Συμμετοχή προσωπικού του ΣΚΑΕ σε εθελοντική αιμοδοσία του Τμήματος Αιμοδοσίας του ΓΝΑ «Ο Ευαγγελισμός», 7 Ιουλίου 2011 στο ΜΕΤΡΟ της Πλατείας Συντάγματος.
- Προώθηση ενημερωτικών εντύπων για την αιμοδοσία και την αιμοεπαγρύπνηση στην Τοπική Αυτοδιοίκηση, την Εκκλησία και σε Συλλόγους Εθελοντών Αιμοδοτών.
- Συνεργασία με την Πανελλήνια Ομοσπονδία Συλλόγων Εθελοντών Αιμοδοτών (ΠΟΣΕΑ) για τη διοργάνωση του 21^{ου} Παγκοσμίου Συνεδρίου των Οργανισμών Αιμοδοσίας (FIODS), 27-30 Απριλίου 2012, Περιφερειακή Ενότητα Κορινθίας.
- Επικοινωνία με την ΠΟΣΕΑ, Συλλόγους Εθελοντών Αιμοδοτών, την Ελληνική Ομοσπονδία Θαλασσαιμίας (ΕΟΘΑ) και Πανελλήνιο Σύλλογο Πασχόντων από Μεσογειακή Αναιμία (ΠΑΣΠΑΜΑ) για θέματα ασφάλειας του αιμοδότη.

IV. 5. Γραφείο Πληροφορικής και Τηλεπικοινωνιών

Υπεύθυνος: Σταμάτης Παρίσσης

Το Γραφείο Πληροφορικής και Τηλεπικοινωνιών πραγματοποίησε κατά το χρονικό διάστημα 2010-2011 τις εξής δραστηριότητες λαμβάνοντας μέριμνα για:

- την εύρυθμη και απρόσκοπτη λειτουργία του κεντρικού πληροφοριακού συστήματος.
- την παρακολούθηση και συντήρηση δικτύων και άμεση επίλυση τεχνικών προβλημάτων.
- την λήψη αντιγράφων ασφαλείας των αρχείων.
- την σχεδίαση, υλοποίηση και λειτουργία υπηρεσιών ηλεκτρονικού ταχυδρομείου.
- την αναβάθμιση και μεταφορά της υπηρεσίας ηλεκτρονικού ταχυδρομείου σε νέο εξυπηρετητή
- την ανάπτυξη, λειτουργία και συντήρηση εφαρμογών που αφορούν στους τομείς δραστηριότητες του Οργανισμού (π.χ εφαρμογές μισθοδοσίας)
- την δημιουργία προϋποθέσεων για την λειτουργία του γραφείου trafficking στο κέντρο της Αθήνας, και την σχετική παροχή των ανάλογων τηλεπικοινωνιακών υπηρεσιών.
- τον σχεδιασμό και υλοποίηση του δρομολογητή και τείχους προστασίας της Υπηρεσίας με χρήση λογισμικού ανοικτού κώδικα (pfsense)
- τον σχεδιασμό και υλοποίηση του διακομιστή μεσολάβησης (proxy server) με χρήση λογισμικού ανοικτού κώδικα (Squid)
- τον σχεδιασμό και υλοποίηση του λογισμικού φιλτραρίσματος περιεχομένου /διαδικτυακών προορισμών με χρήση λογισμικού ανοικτού κώδικα (squidguard)
- την κάλυψη των τηλεπικοινωνιακών αναγκών του Τμήματος Επιδημιολογικής Επιτήρησης και Παρέμβασης και την φιλοξενία αυτών εντός του κτιρίου της κεντρικής υπηρεσίας
- το σχεδιασμό και την υλοποίηση σχεσιακών βάσεων δεδομένων για κάλυψη διοικητικών αναγκών καθώς και την αποτύπωση – απογραφή του λογισμικού που χειρίζεται ο Οργανισμός αξιοποιώντας λογισμικό ανοικτού κώδικα (Php – Mysql – Apache)
- την υποβολή πρότασης μετάβασης σε εναλλακτικό πάροχο για την εξοικονόμηση οικονομικών πόρων καθώς και την αναβάθμιση των παρεχόμενων υπηρεσιών μας με χρήση οπτικής ίνας.
- το σχεδιασμό και την υλοποίηση της νέας ιστοσελίδας του Οργανισμού αξιοποιώντας λογισμικό ανοικτού κώδικα (Joomla Cms)
- τη μεταφορά της τηλεφωνικής γραμμής του Συμβουλευτικού Σταθμού στον χώρο της Κεντρικής Υπηρεσίας και τον τερματισμό της στο χώρο που φιλοξενείται το Κέντρο Επιχειρήσεων του Οργανισμού.

IV. 6. Ξενώνας Ψυχοκοινωνικής Υποστήριξης Πειραιά

Υπεύθυνος: Χρήστος Δημητρόπουλος

Ο Ξενώνας είναι στελεχωμένος με διεπιστημονική ομάδα, αποτελούμενη από ψυχολόγο, κοινωνιολόγο και κοινωνική λειτουργό, νοσηλευτικό και διοικητικό προσωπικό που καλύπτει τις ανάγκες άπορων οροθετικών ατόμων όσον αφορά στη στέγαση και τη σίτιση, κυρίως όμως στοχεύει στην ψυχική τους αποκατάσταση και την επανένταξη τους με ομαλό τρόπο στις συντεταγμένες δομές της κοινωνίας.

IV. 6.1. Δράσεις

Από τον Οκτώβριο 2010 έως και τον Δεκέμβριο 2011, ο Ξενώνας διαθέτει τις εξής παροχές, μέσω των οποίων πραγματοποιεί και τις δράσεις του:

- **Στέγη και σίτιση σε οροθετικά άτομα:** Διατίθενται 14 κλίνες, όπου φιλοξενήθηκαν 23 άτομα από τον Οκτώβριο του 2010 έως το Δεκέμβριο του 2011. Ο Ξενώνας είναι πλήρης, φιλοξενεί 14 άτομα εκ των οποίων εννέα (9) είναι έλληνες και πέντε (5) αλλοδαποί, εκ των οποίων οι τρεις (3) είναι γυναίκες. Κατά την διάρκεια του έτους, άλλα 37 άτομα έκαναν μερική χρήση από τις παρεχόμενες υπηρεσίες του ξενώνα. Στον Ξενώνα φιλοξενείται επίσης και ένα (1) άτομο, το οποίο βρίσκεται σε τελικό στάδιο της νόσου, καθώς επίσης και άτομα που δεν είναι πλήρως λειτουργικά. Η φροντίδα τους εξασφαλίζεται από τρεις (3) νοσοκόμες αποκλειστικής απασχόλησης.
- **Ιατροφαρμακευτική περίθαλψη** στους φιλοξενούμενους σε συνεργασία με ένα ιατρό που επισκέπτεται τον Ξενώνα και με μία (1) νοσηλεύτρια που φροντίζει την καθημερινή ιατρική παρακολούθηση τους σε συνεργασία με τους προσωπικούς θεράποντες ιατρούς των Μονάδων Ειδικών Λοιμώξεων (ΜΕΛ).
- **Συνεργασία με ψυχιατρικά νοσοκομεία**, από όπου προκύπτουν περιστατικά τα οποία δεν χρίζουν εγκλεισμού, αλλά έχουν την δυνατότητα να διαμένουν σε προστατευόμενο περιβάλλον έχοντας την κατάλληλη ψυχιατρική παρακολούθηση.
- **Ψυχολόγο**, η οποία παρέχει ψυχολογική υποστήριξη σε HIV οροθετικά άτομα που διαμένουν στον Ξενώνα, αλλά και σε πρώην φιλοξενούμενους και στις οικογένειές τους.
- **Κοινωνική λειτουργό και κοινωνιολόγο**, η οποία υποστηρίζει τις δράσεις του Ξενώνα ,σε συνεργασία με όλες τις δημόσιες υπηρεσίες για την επίλυση προβλημάτων HIV οροθετικών, όπως:

1. Έκδοση προνοιακών επιδομάτων και βιβλιαρίων υγείας.
 2. Απονομή αναπηρικών συντάξεων συνεργαζόμενη με τις υγειονομικές επιτροπές των Νομαρχιών.
 3. Συνεργασία με τη Δ/ση Αλλοδαπών και το Υπουργείο Εσωτερικών, αναφορικά στους αλλοδαπούς φιλοξενούμενους.
 4. Συνεργασία με τον ΟΑΕΔ Πειραιά για την έκδοση καρτών ανεργίας.
- Κοινωνική λειτουργό και κοινωνιολόγο, η οποία υποστηρίζει τις δράσεις του Ξενώνα ,σε συνεργασία.
 - Οικογενειακό Θεραπευτή, ο οποίος επισκέπτεται τον Ξενώνα με σκοπό την ομαδική υποστήριξη των φιλοξενούμενων.
 - Συνεργασία με τις φυλακές Κορυδαλλού με επισκέψεις στους κρατούμενους φορείς και παροχή στήριξης στους αποφυλακισμένους.
 - Διαχείριση κρίσεων, ως σημείο αναφοράς σε περιθωριακά άτομα. Ο Ξενώνας συχνά καλείται να διαχειριστή κρίσεις ως απόρροια των αδιεξόδων που βιώνουν.
 - Ενημέρωση από την επιστημονική ομάδα, η οποία συμμετέχει σε ενημερωτικές καμπάνιες στον Πειραιά και στην ευρύτερη περιοχή. Συγκεκριμένα, το 2011 πραγματοποιήθηκαν δράσεις, όπου διατέθηκαν περίπου 16.000 φυλλάδια και 3.000 προφυλακτικά.

Κατά την διάρκεια της χρονιάς, κοινωνικοί φορείς αλλά και σχολεία της περιοχής έχουν επισκεφθεί τον Ξενώνα με σκοπό την ενημέρωσή τους καθώς και την υποστήριξή τους στον ξενώνα.

V. ΤΜΗΜΑ ΠΑΡΕΜΒΑΣΕΩΝ ΣΤΗΝ ΚΟΙΝΟΤΗΤΑ

Υπεύθυνη Τμηματάρχης: Ιωάννα Παυλοπούλου

Το τμήμα Παρεμβάσεων στην Κοινότητα έχει ως σταθερό προσανατολισμό την Αγωγή και Προαγωγή της Υγείας των πολιτών στον Ελλαδικό χώρο, μέσω δράσεων που επιδρούν θετικά στην ανθρώπινη υγεία και ενισχύουν τη διαμόρφωση υγιεινών στάσεων και συμπεριφορών. Επίσης, μεριμνεί για την Ψυχοκοινωνική Υποστήριξη και αρωγή των **ευπαθών κοινωνικών ομάδων**.

Με βασικά εργαλεία την Επικοινωνία της Υγείας, την Ενημέρωση και Εκπαίδευση του πληθυσμού, τις ψυχοθεραπευτικές παρεμβάσεις και τη φροντίδα της ψυχικής υγείας του ατόμου, και δίνοντας έμφαση στην πρόληψη, δραστηριοποιείται στην κοινότητα, καλύπτοντας τις ανάγκες υγείας τόσο του γενικού πληθυσμού όσο και ειδικών πληθυσμιακών ομάδων, όπως οι έφηβοι, οι μετανάστες, οι Ρομά, οι οροθετικοί, οι άποροι και τα θύματα trafficking.

Το Τμήμα Παρεμβάσεων στην Κοινότητα αποτελείται από τα παρακάτω γραφεία:

1. Γραφείο Αγωγής Υγείας και Ενημέρωσης Κοινού
2. Γραφείο Ψυχοκοινωνικής Στήριξης και Ψυχοθεραπευτικών Παρεμβάσεων
3. Συμβουλευτικός Σταθμός και Τηλεφωνική Γραμμή για το HIV/AIDS
4. Προστατευμένα Διαμερίσματα
5. Οδοντιατρείο
6. Γραφείο Εθελοντισμού
7. Γραφείο Μετακινούμενων Πληθυσμών, Μελέτης & Αντιμετώπισης Trafficking

Το Τμήμα Παρεμβάσεων στην Κοινότητα, μέσω του Γραφείου Αγωγής Υγείας, αναγνωρίζει και υποστηρίζει την αναγκαιότητα παρέμβασης για συνεχή ενημέρωση σχετικά με τα Σεξουαλικά Μεταδιδόμενα Νοσήματα (HIV/AIDS και λοιπά λοιμώδη), στο γενικό πληθυσμό, στους νέους και σε άλλες ομάδες – στόχος, όπως εκδιδόμενα άτομα (άνδρες, γυναίκες, transsexual Έλληνες και μετανάστες), θύματα trafficking, φυλακισμένους, επαγγελματίες υγείας, ομοφυλόφιλες γυναίκες και άλλες ομάδες που σχετίζονται με τα ΣΜΝ και το AIDS. Κατά το χρονικό διάστημα 2010-2011 και στο πλαίσιο του Εθνικού Στρατηγικού Σχεδίου Δράσης 2008-2012 για το HIV/AIDS, πραγματοποιήθηκε σειρά δράσεων.

Αντικείμενο Δράσης

Κύρια αντικείμενα δράσης:

- Με αφορμή την Παγκόσμια Ημέρα Κατά του AIDS 2010, το Τμήμα Παρεμβάσεων στην Κοινότητα προέβη στην δημιουργία νέου ενημερωτικού φυλλαδίου, το οποίο διανεμήθηκε σε όλους τους νομούς της χώρας.
- Αντίστοιχα, βρίσκεται υπό διαμόρφωση από το ΚΕΕΛΠΝΟ και συνεργαζόμενους φορείς (Υπουργείο Παιδείας/Παιδαγωγικό Ινστιτούτο/Ινστιτούτο Υγείας του Παιδιού και ΜΗΚΥΟ), υλικό που θα χρησιμοποιηθεί για πρόγραμμα ομοταγούς εκπαίδευσης (peer-education) των νέων.
- Δημιουργία νέου, εύληπτου και επικοινωνιακά ελκυστικού ενημερωτικού υλικού, με στόχο την ενημέρωση ειδικών ομάδων του πληθυσμού και την προώθηση του HIV τεστ.
- Αναδιαμόρφωση του χρησιμοποιούμενου έντυπου ενημερωτικού υλικού για το AIDS.
- Δημιουργία παρουσίασης σε ηλεκτρονική μορφή (CD) με ενημερωτικό περιεχόμενο σχετικά με το HIV/AIDS, που χρησιμοποιείται στις ενημερωτικές εκστρατείες και απευθύνεται σε μαθητές ηλικίας 15-18 ετών.
- Ενημερωτική παρέμβαση σε ειδικές ομάδες σχετικά με θέματα πρόληψης για HIV και ΣΜΝ, καθώς και στιγματισμού στις 23 Ιανουαρίου 2010, την οποία παρακολούθησαν **800** άτομα.
- Ενημερωτική παρέμβαση με συνεχή παρουσία και ενημέρωση των επισκεπτών στο Athens International Gay and Lesbian Film Festival κατά το χρονικό διάστημα 23/4/2010 έως 29/4/2010.

Εκστρατεία 2010

Το Τμήμα Παρεμβάσεων στην Κοινότητα σε συνεργασία με το Γραφείο Αγωγής Υγείας και Ενημέρωσης Κοινού, σχεδίασε και υλοποίησε Εκστρατεία Πρόληψης για τα ΣΜΝ και τον HIV/AIDS, καθ' όλη τη διάρκεια του 2010, με αποκορύφωμα τις εκδηλώσεις για την 1^η Δεκέμβρη.

Συγκεκριμένα οι βασικοί στόχοι που αποτέλεσαν κριτήριο για το σχεδιασμό και την υλοποίηση της θερινής ενημερωτικής εκστρατείας για το 2010 ήταν οι κάτωθι:

- Αύξηση των νεαρών ατόμων, των ανδρών που κάνουν σεξ με άνδρες, των μεταναστών και του σεξουαλικά ενεργού ετεροφυλόφιλου πληθυσμού, που έχουν ενημερωθεί για τα ΣΜΝ, το HIV και το AIDS.

- Αύξηση των συμπεριφορών πρόληψης.
- Μείωση των νέων κρουσμάτων, παρότρυνση για σωστή χρήση προφυλακτικού και έλεγχο ΣΜΝ και HIV (με δωρεάν συμβουλευτική πριν και μετά τον εργαστηριακό έλεγχο), έγκαιρη διάγνωση με συνέπεια την καλύτερη πρόγνωση και μείωση νέων μολύνσεων, μείωση του αριθμού ατόμων που δε γνωρίζουν την οροθετικότητα τους από HIV ή μόλυνση από άλλο μικρόβιο που προκαλεί ΣΜΝ.

A. Θερινή Καμπάνια Ενημέρωσης

Το κεντρικό μήνυμα της εκστρατείας ενημέρωσης και ευαισθητοποίησης για τη θερινή περίοδο αφορούσε την **σωστή χρήση προφυλακτικού**. Οι ενημερωτές των παρεμβάσεων, εξειδικευμένοι επιστήμονες (όπως ιατροί, νοσηλεύτες, ψυχολόγοι, κοινωνιολόγοι) προώθησαν τη σωστή χρήση προφυλακτικού, λύνοντας απορίες σχετικά με τα προφυλακτικά και τη χρήση τους, ενώ διανεμήθηκε ενημερωτικό υλικό, gadget, προφυλακτικά και ερωτηματολόγια της UNAIDS προκειμένου να συλλεχθούν στοιχεία αναφορικά με τις στάσεις και τις συμπεριφορές του κοινού απέναντι στον HIV/AIDS.

Η καμπάνια ενισχύθηκε με τις κάτωθι δράσεις:

- **Πρόγραμμα Δρόμου σε Σταθμούς ΗΣΑΠ/ ΜΕΤΡΟ:** Παρουσία με stand και ειδικά διαμορφωμένο για την κάθε ομάδα στόχο υλικό σε πολυσύχναστους σταθμούς της Αθήνας (Θησείο, Σύνταγμα, Πανόρμου, Κεραμεικός), του Πειραιά και του Αερολιμένα Ελ. Βενιζέλος. Η διεπιστημονική Ομάδα Ενημέρωσης του ΚΕΕΛΠΝΟ επικοινωνήσε στους Δημότες αλλά και στο διερχόμενο πληθυσμό το μήνυμα της ενημερωτικής εκστρατείας. Επιπλέον έγινε λεπτομερής χαρτογράφηση των σημείων του Δήμου όπου συχνάζουν κυρίως νέοι και στη συνέχεια διανεμήθηκε ενημερωτικό υλικό και προφυλακτικά στα bar/cafe της περιοχής.

B. Χειμερινή εκστρατεία 2010

Το Τμήμα Παρεμβάσεων στην Κοινότητα και το γραφείο Αγωγής Υγείας και Ενημέρωσης Κοινού του ΚΕΕΛΠΝΟ αναγνωρίζει και υποστηρίζει την αναγκαιότητα παρέμβασης στο γενικό πληθυσμό προκειμένου να συνεισφέρει στην ολοκληρωμένη αντιμετώπιση της HIV λοίμωξης, σχεδιάζοντας δράσεις για ενημέρωση, προκειμένου να επιτευχθεί η **πρόληψη** των σεξουαλικά μεταδιδόμενων νοσημάτων και του AIDS αλλά και για να **ευαισθητοποιήσει** σχετικά με το στίγμα και τον αποκλεισμό των οροθετικών ατόμων. Τις δράσεις αυτές υποστηρίζει το Γραφείο Εθελοντισμού για την προώθηση του εθελοντισμού, τον αποστιγματισμό των ατόμων με AIDS, αλλά και με δράσεις προαγωγής σεξουαλικής υγείας με ομάδα στόχο τους μετανάστες.

Στη χειμερινή εκστρατεία 2010 δόθηκε έμφαση στη **διαγνωστική εξέταση** σε συνεργασία με τις Μη Κυβερνητικές οργανώσεις Praksis και Κέντρο Ζωής, όπου επιλέχθηκε ως κεντρικό Μήνυμα «Ενημέρωση Προφύλαξη Εξέταση : το δικό μας μότο ζωής», με τους παρακάτω στόχους: Έγκαιρη διάγνωση με συνέπεια την καλύτερη πρόγνωση και μείωση νέων μολύνσεων και μείωση του αριθμού ατόμων που δε γνωρίζουν την οροθετικότητα τους από HIV ή μόλυνση από άλλο ΣΜΝ.

- 1. Συμμετοχή στην Διεθνή έκθεση Θεσσαλονίκης 2010, 11/9-19/9/2010.** Το ΚΕΕΛΠΝΟ συμμετείχε στην διοργάνωση 75η ΔΕΘ 2010 που ήταν και η τέταρτη συνεχόμενη φορά συμμετοχής, στο περίπτερο του Υπουργείου Υγείας όπου πραγματοποίησε ενημέρωση σε σχέση με τα Σεξουαλικά Μεταδιδόμενα Νοσήματα (ΣΜΝ) και την λοίμωξη από τον ιό HIV για τον ιό του Δυτικού Νείλου, καθώς και υλικό της ταξιδιωτικής ιατρικής .
- 2. Παρεμβάσεις σε χώρους μεταναστών:** Δράσεις προαγωγής σεξουαλικής υγείας με ομάδα στόχο τους μετανάστες: Η δράση αυτή περιελάμβανε χαρτογράφηση των σημείων του Δήμου όπου συχνάζουν κυρίως μετανάστες και στη συνέχεια διανομή ενημερωτικού υλικού και προφυλακτικών στα κοντινά στέκια τους, παρουσία διεπιστημονικής ομάδας ενημέρωσης του ΚΕΕΛΠΝΟ και συμμετοχή εθελοντών από τις κοινότητές τους, με ειδικά διαμορφωμένο σε σχέση με το νέο κεντρικό μήνυμα, Stand, προκειμένου να επικοινωνήσει στους Δημότες, αλλά και στο διερχόμενο πληθυσμό το μήνυμα της ενημερωτικής εκστρατείας. Τα στελέχη της εν λόγω παρέμβασης είναι εκπαιδευμένα σε θέματα υγείας μεταναστών ή έχουν εμπειρία σε παρεμβάσεις που στοχεύουν σε μετανάστες. Το προωθητικό υλικό που διανεμήθηκε αφορά: Ξενόγλωσσα φυλλάδια για το test HIV και τα ΣΜΝ, φυλλάδιο για το AIDS σε συνεργασία με τις Μη Κυβερνητικές Οργανώσεις, Praksis και Κέντρο Ζωής μεταφρασμένο σε 12 γλώσσες- διαλέκτους, διανομή προφυλακτικών/ Gadget και οι περιοχές δράσης ήταν οι εξής: Πλ. Βικτωρίας, Γκάζι (Κεραμεικός), Κυψέλη, Ομόνοια, Πλ. Κοραή, Πλ. Κοτζιά, Πλ. Βικτωρίας και Πλ. Λαυρίου.
- 3. Δράση στο Συναυλιακό χώρο Gagarin 205, Σεπτέμβριος 2008 – Μάρτιος 2011** (νεολαία, γενικός πληθυσμός).
- 4. Υγειονομική Παρέμβαση στα Κέντρα Υποδοχής Έβρου, 04/11/2010 – 03-04-2011:** Διεπιστημονική ομάδα του ΚΕΕΛΠΝΟ (Τμήμα Παρεμβάσεων στη Κοινότητα, Γραφείο Αγωγής Υγείας, Γραφείο Μετακινούμενων Πληθυσμών) πραγματοποίησε παρέμβαση στο κέντρο υποδοχής μεταναστών Κυπρίνου στον Έβρο, σε συνεργασία με την ομάδα του Ευρωπαϊκού Οργανισμού Frontex. Σκοπός της εν λόγω παρέμβασης είναι η προστασία της δημόσιας υγείας καθώς και η ιατρονοσηλευτική και ψυχοκοινωνική στήριξη των μεταναστών, που εισέρχονται στη χώρα από τα Ελληνοτουρκικά σύνορα.

Ειδικότερα, η επιστημονική ομάδα του ΚΕΕΛΠΝΟ αποτελείται από έναν γιατρό, ένα νοσηλεύτη, δύο ψυχολόγους, ένα κοινωνιολόγο, διοικητικό προσωπικό καθώς και έναν πολιτισμικό διαμεσολαβητή,

προβαίνουν αρχικώς στη λήψη ιατρικού ιστορικού των μεταναστών που διαβιούν στο κέντρο υποδοχής. Στη συνέχεια πραγματοποιούνται εξετάσεις για τον εντοπισμό τυχόν κρουσμάτων λοιμωδών νόσων. Εάν διαγνωστούν ύποπτα περιστατικά, αυτά παραπέμπονται σε νοσοκομειακές μονάδες για περαιτέρω εξετάσεις.

Πέραν του ιατρικού ιστορικού, μέσω ατομικών συνεντεύξεων συντάσσεται ψυχοκοινωνικό ιστορικό των μεταναστών και παρέχεται συμβουλευτική υποστήριξη σε όσους το έχουν ανάγκη, όπως ανήλικοι, γυναίκες όπου βρίσκονται σε εγκυμοσύνη, άτομα που έχουν υποστεί βασανιστήρια και έχουν βιώσει συνθήκες πολέμου, περιστατικά που αφορούν πρόσφατη απώλεια συγγενικών προσώπων στη χώρα προέλευσης ή κατά τη διάρκεια της μετακίνησης τους στη χώρα μας.

5. Μέχρι και το τέλος της παρέμβασης έχουν εξεταστεί **τρεις χιλιάδες τετρακόσια ενενήντα έξι (3496)** περιστατικά (2509 άντρες, 368 γυναίκες), ηλικίας από 18 - 82 ετών και 619 αφορούν σε περιπτώσεις ανηλίκων 4 μηνών έως και 17 ετών.

Εκστρατεία 2011

- **Πρόγραμμα υγειονομικής φροντίδας και ψυχοκοινωνικής υποστήριξης σε ευπαθείς κοινωνικές ομάδες στο Ίδρυμα Αστέγων του Δήμου Αθηναίων (ΚΥΑΔΑ), 08/03/2011- 28/04/2011.** Το ιατρονοσηλευτικό και το ψυχοκοινωνικό προσωπικό του ΚΕΕΛΠΝΟ προσέφερε σε περίπου 300 άστεγους του ιδρύματος ιατρική και ψυχοκοινωνική υποστήριξη καθώς και εμβολιαστική κάλυψη.
- **Πιλοτικό πρόγραμμα παρεμβάσεων σε διάφορες πλατείες του Ιστορικού Κέντρου των Αθηνών (Πλατεία Ομονοίας, Πλατεία Βικτωρίας, Πλατεία Αμερικής), 02/2011 – 06/2011.** Το ΚΕΕΛΠΝΟ είχε έγκαιρα διαγνώσει τον κίνδυνο που ελλοχεύει για την Δημόσια Υγεία και πραγματοποίησε πιλοτικό πρόγραμμα με κινητές μονάδες παροχής πρωτοβάθμιων ιατρικών υπηρεσιών. Κατά την εσωτερική αξιολόγηση της ιατρικής παρέμβασης στο ιστορικό κέντρο της Αθήνας και αναλύοντας τα δεδομένα που συγκεντρώθηκαν κατά την διάρκεια του πιλοτικού προγράμματος, διαπιστώθηκαν τα εξής:
 1. Μεγάλος αριθμός λοιμωδών νοσημάτων υψηλής μεταδοτικότητας π.χ.: παρασιτικά νοσήματα.
 2. Κλινικά σύνδρομα συμβατά με εισαγόμενα λοιμώδη νοσήματα τα οποία έχριζαν διερεύνησης.

3. Χρόνια νοσηρότητα από λοιμώδη νοσήματα πολλά από τα οποία προλαμβάνονται με εμβολιασμό π.χ.: Ηπατίτιδα Α και Β.
4. Χαμηλός βαθμός εμβολιαστικής κάλυψης στις επίνουσες ομάδες.
5. Η επιθυμία εξαιρετικά μεγάλου αριθμού ατόμων να κάνουν ορολογικές εξετάσεις ανίχνευσης χρόνιων νοσημάτων.

Τα ως άνω δεδομένα λειτούργησαν αθροιστικά στην αναγκαιότητα μόνιμης Υγειονομικής Παρέμβασης.

- **Υγειονομική παρέμβαση στις Φυλακές Ανηλίκων στην Αυλώνα, 08/03/2011 – 27/05/2011.** Με αφορμή την Ευρωπαϊκή Εβδομάδα Εμβολιασμών το τμήμα Παρεμβάσεων στη Κοινότητα σε συνεργασία με το Γραφείο Αγωγής Υγείας υλοποίησε υγειονομική παρέμβαση στις Φυλακές Ανηλίκων στην Αυλώνα, όπου και εξετάστηκαν –εμβολιάστηκαν περίπου 200 κρατούμενοι. Στόχος του προγράμματος ήταν:
 1. Η πρωτοβάθμια φροντίδα υγείας (λήψη ιατρικού ιστορικού, κλινική εξέταση σε όλους τους ανήλικους κρατούμενους)
 2. Η Ψυχοκοινωνική προσέγγιση των ανήλικων κρατούμενων
 3. Οι εμβολιασμοί για Ηπατίτιδα Β και Διφθερίτιδα-Τέτανο.
- **Πρόγραμμα παρεμβάσεων σε ευάλωτες κοινωνικά ομάδες (χρήστες, μετανάστες, εκδιδόμενα άτομα, ανασφάλιστοι) σε πλατείες του Ιστορικού Κέντρου των Αθηνών (Πλατεία Ομονοίας, Πλατεία Καραϊσκάκη, Πλατεία Κανάρη, Πλατεία Βικτωρίας, Πλατεία Αμερικής, Κουμουνδούρου). 06/2011 – Σήμερα.** Τέσσερις (4) Κινητές Μονάδες Προληπτικής Ιατρικής λειτουργούν καθημερινά από τις 9 Ιουνίου στις Πλατείες Αμερικής (σήμερα Πλ. Κανάρη), Ομόνοιας και Καραϊσκάκη και το Πεδίον του Άρεως (σήμερα Πλ. Κουμουνδούρου) (ωράριο 5μμ-10μμ τις καθημερινές / 10πμ-3μμ και 5μμ-10μμ τα Σαββατοκύριακα), οι οποίες διαθέτουν άρτιο ιατροτεχνολογικό εξοπλισμό (Φορητός Ακτινολογικός Εξοπλισμός, Ακτινολογικό Κρεβάτι, Ηλεκτρονικός Υπολογιστής/Διαγνωστικός Σταθμός, Φυγόκεντρος, Καρδιογράφος) και στελεχώνονται από ιατρό, νοσηλεύτη, ψυχοκοινωνικό επιστήμονα, διοικητικό υπάλληλο και διαπολιτισμικό μεσολαβητή.

Τα διεπιστημονικά κλιμάκια του ΚΕΕΛΠΝΟ έχουν ως στόχο τη διασφάλιση της υγείας των ομάδων - στόχων, την πρώιμη ανίχνευση επιδημιών, την έγκαιρη διάγνωση νοσημάτων που ενδημούν στις χώρες προέλευσής τους (επιδημιολογικό προφίλ μετανάστη), την διακοπή της αλυσίδας μετάδοσης των λοιμωδών νοσημάτων και κατ' επέκταση τη διασφάλιση της δημόσιας υγείας της χώρας μας.

Σύμφωνα με τα ισχύοντα διεθνώς και με τις προτεραιότητες της παγκόσμιας επιστημονικής κοινότητας ,με το πρόγραμμα παρέμβασης του ΚΕΕΛΠΝΟ γίνεται ειδική στόχευση στα λεγόμενα νοσήματα ανισότητας και φτώχειας, δηλαδή στον εντοπισμό και αντιμετώπιση κρουσμάτων AIDS, αλλά και φυματίωσης, ηπατίτιδας και ελονοσίας.

Παράλληλα, υπάρχει ειδική μέριμνα και δίνεται ιδιαίτερη βαρύτητα στην αγωγή υγείας και την εκπαίδευση της ομάδας στόχος. Το προσωπικό του ΚΕΕΛΠΝΟ διανέμει πολύγλωσσο ενημερωτικό υλικό σχετικά με την πρόληψη μεταδοτικών νοσημάτων όπως το AIDS, οι Ηπατίτιδες, η Ψώρα και η Φυματίωση. Οι γλώσσες έχουν επιλεγεί με βάση τις ομάδες – στόχους και περιλαμβάνουν Αγγλικά, Βουλγάρικα, Αραβικά, Urdu, Farsi και Ελληνικά.

Σημειώνεται ότι από τις 15 Σεπτεμβρίου έχουν ξεκινήσει **αιμοληψίες** (πάντα με την έγγραφη συγκατάθεση των εξεταζόμενων) για την διάγνωση του ιού HIV, της ηπατίτιδας Β και C και της ελονοσίας, **με τα πρώτα αποτελέσματα να μας καταδεικνύουν δραματική αύξηση των συγκεκριμένων νοσημάτων στις ειδικές ομάδες που εξετάζουμε.**

Μέχρι και σήμερα έχουν εξεταστεί περίπου **9.629 άτομα**, ηλικίας από 1 μηνών έως και 68 ετών και έχουν διεξαχθεί στο σύνολό τους περίπου **800 αιμοληψίες.**

V. 1. Γραφείο Αγωγής Υγείας και Ενημέρωσης Κοινού

Υπεύθυνη Γραφείου: Ειρήνη Ξανθοπούλου

Το Γραφείο Αγωγής Υγείας και Ενημέρωσης Κοινού δραστηριοποιείται στα πλαίσια της πρωτογενούς πρόληψης, έχοντας ως κύριο σκοπό την **ενημέρωση-ευαισθητοποίηση και εκπαίδευση** του γενικού πληθυσμού και των ειδικών πληθυσμιακών ομάδων σχετικά με νοσήματα και ατομικές συμπεριφορές που καθορίζουν την υγεία. Χρησιμοποιεί κλασικές ενημερωτικές και εκπαιδευτικές μεθόδους, δια-δραστικές παρεμβάσεις με τη συμμετοχή του κοινού και εργαλεία επικοινωνίας της υγείας, για τη διάδοση ιατρικών γνώσεων και κοινωνικών μηνυμάτων. Με αυτόν τον τρόπο υπηρετεί σταθερά το σκοπό **προαγωγής της υγείας** των πολιτών στον ελλαδικό χώρο.

V. 1.1. Αρμοδιότητες

Η βαρύτητα των ενημερωτικών και εκπαιδευτικών δράσεων του Γραφείου Αγωγής Υγείας και Ενημέρωσης Κοινού– σε συντονισμό με τα υπόλοιπα Γραφεία του Τμήματος Παρεμβάσεων στην Κοινότητα – δίνεται στην **HIV/AIDS λοίμωξη** και άλλα κύρια **Σεξουαλικά Μεταδιδόμενα Νοσήματα**, το **Κάπνισμα**, τη χρήση **Αλκοόλ**, θέματα **διατροφής** και άλλες βλαπτικές συνήθειες που επηρεάζουν το επίπεδο υγείας και σχετίζονται με χρόνια νοσήματα. Βασική επιδίωξη, για την επίτευξη των στόχων του γραφείου, αποτελεί η συνεχής και αγαστή συνεργασία με άλλα τμήματα και γραφεία του ΚΕΕΛΠΝΟ, Μη Κυβερνητικές Οργανώσεις, την Τοπική Αυτοδιοίκηση και την Περιφέρεια, ΜΜΕ, καθώς και κεντρικές υπηρεσίες Υπουργείων και Φορέων που δραστηριοποιούνται ή εμπλέκονται στο χώρο της υγείας και της ενημέρωσης των πολιτών.

Κατά το 2010 και στο πλαίσιο του **Εθνικού Στρατηγικού Σχεδίου Δράσης 2008-2012 για το HIV/AIDS, τα Σεξουαλικά Μεταδιδόμενα Νοσήματα** και το Κάπνισμα, πραγματοποιήθηκε σειρά δράσεων: Ενημέρωση μαθητών λυκείου, της στρατεύσιμης νεολαίας και των συλλόγων γονέων σε σχολεία και στρατόπεδα σε όλη τη χώρα σχετικά με την HIV/AIDS λοίμωξη, άλλα Σεξουαλικά Μεταδιδόμενα Νοσήματα και τις βλαπτικές επιπτώσεις του Καπνίσματος. Συνεργασία με τη Γενική Γραμματεία Εκπαίδευσης Ενηλίκων του Υπουργείου Παιδείας:

- Διοργάνωση και συμμετοχή σε εκδηλώσεις φορέων εκπαίδευσης σε όλη τη χώρα και διανομή επιστημονικών ενημερωτικών εντύπων (για τον HIV/AIDS και τις Ηπατίτιδες ελληνικά και ξενόγλωσσα), gadgets και προφυλακτικών.

- Προγράμματα Δρόμου (street work) με ομάδα – στόχο τους νέους, σε χώρους με δρώμενα μέσα στην πόλη (bar/cafe σε πολυσύχναστες περιοχές Γκάζι, Κεραμεικός, Εξάρχεια, κ.ά. και Σταθμούς ΗΣΑΠ/ ΜΕΤΡΟ). Διανομή επιστημονικών ενημερωτικών εντύπων, gadgets και προφυλακτικών, ερωτηματολόγιων του UNAIDS, καθώς και παρουσία ειδικού επιστημονικού προσωπικού σε promo stand.
- Συμμετοχή σε μεγάλες εκθέσεις και πολιτιστικές εκδηλώσεις, εκδηλώσεις Τοπικής Αυτοδιοίκησης και εθνικά και διεθνή φεστιβάλ, με διεξαγωγή ενημερώσεων και διανομή επιστημονικών ενημερωτικών εντύπων, gadgets και προφυλακτικών, καθώς και παρουσία ειδικού επιστημονικού προσωπικού σε promo stand.
- Παρουσία σε συναυλιακούς χώρους με διεξαγωγή ενημερώσεων και διανομή επιστημονικών ενημερωτικών εντύπων, gadgets και προφυλακτικών και παρουσία ειδικού επιστημονικού προσωπικού σε promo stand.
- Προβολή των κεντρικών μηνυμάτων της εκστρατείας πρόληψης στα ΜΜΕ. Συνεργασίες με ραδιοφωνικούς σταθμούς, τηλεοπτικούς σταθμούς και έντυπα ημερήσιου και εβδομαδιαίου τύπου.
- Συνεργασία με τις Μη Κυβερνητικές οργανώσεις Praksis και Κέντρο Ζωής και παρουσία κινητής μονάδας και εξειδικευμένου προσωπικού για τη διεξαγωγή του γρήγορου test - “Rapid HIV Test”, έναντι του ιού HIV, σε διάφορες περιοχές των Αθηνών.
- Δημιουργία ενημερωτικού φυλλαδίου για το AIDS, σε συνεργασία με τη Ελληνική Εταιρία Μελέτης και Αντιμετώπισης του AIDS, το οποίο διανεμήθηκε σε όλους τους νομούς της χώρας.

V. 1.2. Δράσεις

Αναλυτικότερα, οι δράσεις του Γραφείου για την περίοδο 2010 – 2011 είναι οι εξής:

- **Αντιρατσιστικό festival 2010**, Άλσος Γουδί (9/7-11/7/2010).
- **Διοργάνωση εκπαιδευτικού σεμιναρίου** προς άτομα προσωπικού του ΚΕΕΛΠΝΟ, μέλη ΜΗΚΥΟ και εθελοντές, σχετικά με δράσεις street work και ενημέρωσης πληθυσμού, Γραφεία ΚΕΕΛΠΝΟ, Αθήνα (12/7/2010).
- **Πρόγραμμα δρόμου** με ομάδα – στόχο τους νέους σε χώρους με δρώμενα μέσα στην πόλη. Αρχικά έγινε χαρτογράφηση των σημείων του Δήμου όπου συχνάζουν κυρίως νέοι και στη συνέχεια διανομή ενημερωτικού υλικού και προφυλακτικών στα κοντινά bar/cafe. Στη διεπιστημονική Ομάδας Ενημέρωσης του ΚΕΕΛΠΝΟ, εξειδικευμένοι επιστήμονες με ειδικά διαμορφωμένο σε σχέση με το νέο κεντρικό μήνυμα υλικό, επικοινωνήσαν στους δημότες αλλά και στο διερχόμενο πληθυσμό το μήνυμα της ενημερωτικής εκστρατείας. Οι περιοχές που επιλέχθηκαν ήταν οι εξής: Κεραμεικός (Γκάζι), Θησείο, Ψυρρή – Μοναστηράκι, Γλυφάδα, Περιστέρι, Πειραιάς, Κολωνάκι, Πλατεία Καρύτση και Εξάρχεια. Το ενημερωτικό

υλικό αφορούσε σε φυλλάδια για το test HIV του ΚΕΕΛΠΝΟ, φυλλάδια για το AIDS του Praxis και του Κέντρου Ζωής, διανομή προφυλακτικών, ερωτηματολόγια του UNAIDS (Ιούλιος – Αύγουστος 2010).

- **Street work** στις περιοχές Νέα Μάκρη και Πόρτο Ράφτη (5/8-7/8/2010).
- **Δράση στο λιμάνι Πειραιά** και πλατείες Λουδοβίκου και Κοραή και Street work στο Πασαλιμάνι και Μικρολίμανο, καθώς και σε Παραλιακή Φλοίσβου, Καλαμάκι, Γλυφάδα, Βουλιαγμένη και Λαιμός Βουλιαγμένης (10/8-18/8/2010).
- **Δήμος Καλυβίων:** Στη παραλία Πεύκου υπήρχε promo-stand και banner με το λογότυπο του ΚΕΕΛΠΝΟ και του ΥΥ έγινε διανομή ενημερωτικών φυλλαδίων για τον HIV/AIDS και τις Ηπατίτιδες (ελληνικά και ξενόγλωσσα), gadget και προφυλακτικών. Παράλληλα, πραγματοποιήθηκε χαρτογράφηση των σημείων του Δήμου όπου συχνάζουν κυρίως νέοι και στη συνέχεια διανομή ενημερωτικού υλικού και προφυλακτικών στα bar/cafe της περιοχής (02/09/2010)
- **Κοινότητα Σαρωνίδος.** Διεπιστημονική Ομάδα Ενημέρωση του ΚΕΕΛΠΝΟ επικοινωνήσε στους Δημότες αλλά και στο διερχόμενο πληθυσμό το μήνυμα της ενημερωτικής εκστρατείας. Στην κεντρική πλατεία της κοινότητας υπήρχαν promo-stand και banner με το λογότυπο του ΚΕΕΛΠΝΟ και του ΥΥΚΑ, ενώ διανεμήθηκαν ενημερωτικά φυλλάδια για τον HIV/AIDS και τις Ηπατίτιδες (ελληνικά και ξενόγλωσσα), gadget και προφυλακτικά. Παράλληλα, έγινε χαρτογράφηση των σημείων του Δήμου όπου συχνάζουν κυρίως νέοι και στη συνέχεια διανομή ενημερωτικού υλικού και προφυλακτικών στα γύρω bar/cafe (03/09/2010).
- **Δήμος Αναβύσσου – 2ήμερο Φεστιβάλ.** Σε συνεργασία με διαδικτυακό ραδιοφωνικό σταθμό (web-radio) Mind Radio, σχεδιάστηκε και υλοποιήθηκε σε κεντρική πλατεία του Δήμου ζωντανή ραδιοφωνική εκπομπή, όπου φιλοξενήθηκαν επώνυμοι καλλιτέχνες για να επικοινωνήσουν στο ευρύ κοινό μηνύματα σχετικά με το AIDS με αφορμή την ολοκλήρωση της Θερινής Καμπάνιας Ενημέρωσης (04 -05/09/2010).
- **Διοργάνωση εκπαιδευτικού σεμιναρίου** προς άτομα προσωπικού του ΚΕΕΛΠΝΟ, μέλη ΜΗΚΥΟ και εθελοντές, σχετικά με δράσεις street work και ενημέρωσης πληθυσμού, Γραφεία ΚΕΕΛΠΝΟ, Αθήνα (16/11/2010).
- **Διοργάνωση εκπαιδευτικού σεμιναρίου** προς άτομα προσωπικού του ΚΕΕΛΠΝΟ, μέλη ΜΗΚΥΟ και εθελοντές, σχετικά με το πρόγραμμα “Rapid HIV Test” (18/11/2010).
- **Ενημέρωση – εκπαίδευση αγωγής υγείας σε μαθητές,** Ιδιωτικά Εκπαιδευτήρια «ΠΛΑΤΩΝ» (24/11/2010).
- **Διοργάνωση εκδήλωσης με αφορμή την 1^η Δεκεμβρίου,** ενημερωτικές ομιλίες και δράσεις, Δήμος Νέας Σμύρνης (29/11/2010).
- **Ψυχοκοινωνική και Ιατρονοσηλευτική Παρέμβαση στα Νέα Κρατητήρια Αλλοδαπών Αεροδρομίου Ελληνικού,** όπου συνολικά παρακολούθησαν 30 άτομα (26/01/2011).

- **Διοργάνωση τριήμερου φεστιβάλ στο Εθνικό Καποδιστριακό Πανεπιστήμιο Αθηνών.** Συνεργασία με τον διαδικτυακό ραδιοφωνικό σταθμό Mind Radio για ζωντανή ραδιοφωνική εκπομπή, συμμετοχή από επώνυμους καλλιτέχνες (29/11-1/12/2010).
- **Συμμετοχή στις εκδηλώσεις του «Fuck AIDS»** που διοργανώθηκαν από τις ΜΗΚΥΟ Θετική Φωνή και PRAKSIS, ενημερωτικές ομιλίες και δράσεις, Θεσσαλονίκη (1-2/12/2010).
- **Συνεργασία με ΜΗΚΥΟ PRAKSIS στην οργάνωση, πραγματοποίηση και επίβλεψη προγράμματος Rapid HIV Test,** με κινητή μονάδα της PRAKSIS. Fu Gay Bar, Αθήνα, Blue Train Bar, Αθήνα, Alexander Sauna, Αθήνα, Σταθμός Λαρίσης, Ζάππειο, Πεδίον Άρεως, Σάουνα Flex, Αθήνα (27/11– 21/12/2010).
- **Δράση στο Σταυρό του νότου** (νεολαία, γενικός πληθυσμός). Το υλικό που διανεμήθηκε αφορούσε σε 15.000 ενημερωτικά φυλλάδια και αντίστοιχα προφυλακτικά (Νοέμβριος 2010 - Μάρτιος 2011).
- **Ζωντανή εκπομπή στον ελληνικό μουσικό σταθμό MAD TV,** όπου εξειδικευμένο προσωπικό μίλησε για τη σεξουαλική υγεία, την ανάπτυξη των δεξιοτήτων κατά τη διαπραγμάτευση των σεξουαλικών σχέσεων, αλλαγή στάσεων και συμπεριφορών σε σχέση με την προφύλαξη και την πρόληψη, τους τρόπους μετάδοσης και προστασία από το AIDS και σεξουαλικά μεταδιδόμενων νοσημάτων (01/12/2011).
- **Συνεργασία με Γενική Γραμματεία Νέας Γενιάς** για τη συμμετοχή του ΚΕΕΛΠΝΟ σε εκδήλωση στο δισκοπωλείο Metropolis, Αθήνα (10/12/2010).
- **Παρέμβαση Υγειονομικού και Ψυχοκοινωνικού Κλιμακίου του ΚΕΕΛΠΝΟ στην Ηγουμενίτσα.** Διεπιστημονική ομάδα του ΚΕΕΛΠΝΟ πραγματοποίησε παρέμβαση σε μετανάστες χωρίς έγγραφα, στο λιμάνι της Ηγουμενίτσας. Σκοπός της εν λόγω παρέμβασης, ήταν η προστασία της δημόσιας υγείας καθώς και η ιατρονοσηλευτική και ψυχοκοινωνική στήριξη των μεταναστών που εισέρχονται και παραμένουν για μεγάλο χρονικό διάστημα στην χώρα, με απώτερο σκοπό τη μετάβαση τους σε άλλες ευρωπαϊκές χώρες. Το ΚΕΕΛΠΝΟ παρενέβη στο λιμάνι της Ηγουμενίτσας με στόχο την καταγραφή των αναγκών της τοπικής κοινωνίας, τη προστασία της δημόσιας υγείας καθώς και τις ανάγκες των μεταναστών όσον αφορά τις συνθήκες διαβίωσης τους (27/05/2011 – 30/05/2011).
- **7^ο Gay Pride Parade-2011:** Το ΚΕΕΛΠΝΟ συμμετείχε στην κεντρική εκδήλωση του Athens Pride 2010 παρουσία εκπαιδευμένου προσωπικού, με ομάδα στόχο άνδρες που κάνουν σεξ με άνδρες, γυναίκες που κάνουν σεξ με γυναίκες, άνδρες και γυναίκες που κάνουν σεξ και με τα δύο φύλλα, όλων των ηλικιών με σκοπό την προαγωγή της σεξουαλικής υγείας, την προώθηση της σωστής χρήσης προφυλακτικού (04/06/2011).
- **Ευρωπαϊκή ημέρα μουσικής 2011.** Το ΚΕΕΛΠΝΟ συμμετείχε στην κεντρική εκδήλωση της Ευρωπαϊκής ημέρας μουσικής. Η διεπιστημονική Ομάδα Ενημέρωσης του ΚΕΕΛΠΝΟ επικοινωνήσε στους Δημότες αλλά και στο διερχόμενο πληθυσμό το μήνυμα της ενημερωτικής εκστρατείας και μοίρασε ενημερωτικό υλικό, προφυλακτικά και gadget (21/06/2011).

- **Εκπαιδευτικό Σεμινάριο** με τίτλο «ο ρόλος των ψυχοκοινωνικών επιστημόνων στο πλαίσιο υλοποίησης του προγράμματος υγειονομικής παρέμβασης στο κέντρο της Αθήνας» (Ιούλιος 2011).
- **Εκπαιδευτικό Σεμινάριο** με τίτλο «Ιατροφαρμακευτική και νοσοκομειακή περίθαλψη αλλοδαπών στην Ελλάδα» (Σεπτέμβριος 2011).
- **Υλοποίηση ενημερωτικών – εκπαιδευτικών ομιλιών σε σχολικές μονάδες** Δευτεροβάθμιας Εκπαίδευσης, σε συλλόγους γονέων και κηδεμόνων καθώς και **σε πανεπιστημιακές μονάδες** της Τριτοβάθμιας εκπαίδευσης και σε μονάδες της στρατεύσιμης νεολαίας (2008-σήμερα).

Η ενημέρωση των πληθυσμιακών ομάδων-στόχων, πραγματοποιήθηκε από ομάδες επιστημόνων στην Αττική και ανά νομό από ιατρούς, κοινωνιολόγους, ψυχολόγους, νοσηλευτές και συναφείς ειδικότητες διαφόρων τμημάτων του ΚΕΕΛΠΝΟ, με στόχο την ευαισθητοποίηση σε θέματα πρόληψης του AIDS, τη συστηματική χρήση προφυλακτικού, την ανάπτυξη δεξιοτήτων διαχείρισης της σεξουαλικότητας και την υιοθέτηση ασφαλέστερων σεξουαλικών συμπεριφορών, με παραγόμενες ωφέλειες την ενσωμάτωση της πρόληψης, σε μία ευρύτερη εκπαιδευτική προσέγγιση της σεξουαλικότητας ως βασικού μέρους της ζωής και την ενίσχυση του αισθήματος ευθύνης στη μετέπειτα συμπεριφορά των νέων.

Από τις αρχές του 2010 έως και τις 31/12/2011 έχουν ενημερωθεί περίπου 11.000 μαθητές σε σχολεία όλης της χώρας και το Γραφείο δέχθηκε αιτήματα για ενημέρωση από σχολεία Δευτεροβάθμιας Εκπαίδευσης του Νομού Αττικής καθώς και άλλων νομών της χώρας σε καθημερινή βάση. Επίσης, δέχθηκε αιτήματα για ενημέρωση από διάφορους φορείς και κέντρα που το αντικείμενο της δράσης τους επιβάλλει την ενημέρωση του προσωπικού ή/και των ομάδων που εξυπηρετούν σχετικά με τα λοιμώδη νοσήματα.

- **Εκπαιδευτικό Σεμινάριο** με τίτλο «Προσέγγιση στο δρόμο – Street-work» (Οκτώβριος 2011)
- **Οργάνωση και υλοποίηση Προγραμμάτων Δρόμου** για τις ομάδες των Μεταναστών, των Εκδιδομένων ανδρών/ γυναικών, των χρηστών εξαρτησιογόνων ουσιών και διασύνδεση των εν λόγω ομάδων με τις Κινητές Μονάδες του ΚΕΕΛΠΝΟ (Μάιος 2011-σήμερα)

Το πρόγραμμα δρόμου (για μετανάστες και εκδιδόμενα άτομα) έχει προσεγγίσει 900 μαγαζιά Αλλοδαπών και Ελλήνων και 348 Οίκους Ανοχής και ένα μεγάλο αριθμό ατόμων που εμπλέκονται στην παράνομη πορνεία και δρουν στους δρόμους που προαναφέρθηκαν, όπου έχει μοιραστεί ενημερωτικό υλικό και έχει δοθεί ενημέρωση σχετικά με τη δράση των κινητών μονάδων του ΚΕΕΛΠΝΟ στις πλατείες Καραϊσκάκη, Ομονοίας, Βικτωρίας και Αμερικής. Γνωρίζοντας τα σημεία και τις περιοχές όπου συγκεντρώνονται και εργάζονται εκδιδόμενα άτομα (δρόμος, οίκοι ανοχής, bars) και μετανάστες, το επιστημονικό προσωπικό συνδύασε τη μέθοδο της εξατομικευμένης και της περιφερόμενης εργασίας στο δρόμο (street work).

Η περιφερόμενη ομάδα εργασίας προσέγγισε τους μετανάστες στο «δικό τους» χώρο όπου μοίρασε ενημερωτικά φυλλάδια (Ελληνικά, Αγγλικά, Φαρσί, Ουρντού, Αραβικά και Βουλγάρικα) και προφυλακτικά με σκοπό να ευαισθητοποιήσει τους μετανάστες σε θέματα ατομικής υγιεινής (με σκοπό την αντιμετώπιση των κρουσμάτων παρασιτώσεων), προώθησε τη χρήση προφυλακτικού στη σεξουαλική επαφή (με σκοπό την μείωση των σεξουαλικά μεταδιδόμενων νοσημάτων (ΣΜΝ) όπως ο HIV/AIDS, τα κονδυλώματα (HPV), η σύφιλη, η γονόρροια, καθώς και των Ηπατιτίδων), ενημέρωσε για τις υπάρχουσες υπηρεσίες υγείας και πρόνοιας, και παρέπεμψε στις κινητές μονάδες του ΚΕΕΛΠΝΟ που βρίσκονται στις πλατείες Ομόνοιας και Καραϊσκάκη.

Αντίστοιχα, άλλη περιφερόμενη ομάδα εργασίας προσέγγισε τα εκδιδόμενα άτομα στους οίκους ανοχής όπου μοίρασε ενημερωτικά φυλλάδια (Ελληνικά, Αγγλικά, Φαρσί, Ουρντού, Αραβικά και Βουλγάρικα) και προφυλακτικά, ενημέρωσε για τις υπάρχουσες υπηρεσίες υγείας και πρόνοιας, και παρέπεμψε στις κινητές μονάδες του ΚΕΕΛΠΝΟ που βρίσκονται στις πλατείες Ομόνοιας και Καραϊσκάκη.

- **Εκδηλώσεις για την πρόληψη του AIDS και των ΣΜΝ.** Το Τμήμα Παρεμβάσεων στην Κοινότητα – Γραφείο Αγωγής Υγείας σχεδίασε και υλοποίησε Χειμερινή Εκστρατεία Πρόληψης για τα ΣΜΝ και τον HIV/AIDS, στο γενικό πληθυσμό, σε νέους, σε μετανάστες, σε χρήστες εξαρτησιογόνων ουσιών, σε εκδιδόμενα άτομα και σε άνδρες που κάνουν σεξ με άνδρες, καθ' όλη τη διάρκεια του χρόνου με αποκορύφωμα τις εκδηλώσεις για την 1^η Δεκέμβρη (28/11/2011 – 03/12/2011).

Στη χειμερινή εκστρατεία 2011, η οποία διήρκεσε από τις **28 Νοεμβρίου - 03 Δεκεμβρίου 2011** (στις περιοχές **Πλατεία Καρύτση, Θησείο, Ψυρρή, Μοναστηράκι, Κεραμεικός – Γκάζι και Εξάρχεια**), με αφορμή τα 30 χρόνια εμφάνισης του ιού του AIDS το μήνυμα ήταν **«μηδενίζουμε ...τις νέες μολύνσεις, τους θανάτους, τις διακρίσεις»** με τους παρακάτω στόχους: Την έγκαιρη διάγνωση με στόχο την καλύτερη πρόγνωση και μείωση των νέων μολύνσεων, τη μείωση του αριθμού ατόμων που δε γνωρίζουν την οροθετικότητα τους από Η.Ι.Υ. ή τη μόλυνση από άλλο ΣΜΝ και την αναχαίτιση του επιπολασμού του ιού του AIDS στους χρήστες ενδοφλέβιων εξαρτησιογόνων ουσιών.

Η εκστρατεία περιλάμβανε την παρουσία διεπιστημονικής Ομάδας Ενημέρωσης του ΚΕΕΛΠΝΟ, με ειδικά διαμορφωμένο σε σχέση με το νέο κεντρικό μήνυμα Stand, προκειμένου να επικοινωνήσει στους δημότες αλλά και στο διερχόμενο πληθυσμό το μήνυμα της ενημερωτικής εκστρατείας και διανομή φυλλαδίων για το test HIV και διανομή φυλλαδίου για το AIDS, τις Ηπατίτιδες, τη φυματίωση και τη ψώρα (σε Ελληνικά, Αγγλικά, Γαλλικά και άλλες διαλέκτους). Παράλληλα υπήρξε μεγάλη προβολή μέσω των Media, ειδικά αφιερώματα σε στήλες του τοπικού τύπου αλλά και εντύπων μεγάλης αναγνωσιμότητας κυρίως σε Free press (lifo, Athens Voice, FAQ, Metro), μαζικές αποστολές δελτίων τύπου, παρουσίαση της παρέμβασης σε εκπομπές ειδικού ενδιαφέροντος (τηλεοπτικές και ραδιοφωνικές).

- **Διεξαγωγή συναυλίας στη «Τεχνόπολις» του Δήμου Αθηνών και συνεργασία με εικαστικούς για το 4^ο Bazaarts Exclusive.** Συνεργασία με τον πολυχώρο «Τεχνόπολις» του Δήμου Αθηναίων, όπου φιλοξενήθηκαν εικαστικοί καλλιτέχνες στο πλαίσιο του 4^{ου} Bazaarts Exclusive, για να επικοινωνήσουν στο ευρύ κοινό μηνύματα σχετικά με το AIDS με αφορμή την 1^η Δεκέμβρη (01/12/2011 – 08/12/2011).
- **Διοργάνωση τριήμερου φεστιβάλ στο Εθνικό Καποδιστριακό Πανεπιστήμιο Αθηνών.** Συνεργασία με Διαδικτυακό Ραδιοφωνικό Σταθμό/web radio (Mind Radio), ζωντανή ραδιοφωνική εκπομπή, συμμετοχή και ζωντανά τραγούδια από επώνυμους καλλιτέχνες (02/12/2011)
- **Live radio show στον διαδικτυακό σταθμό της Επιτροπής Νεολαίας των εθελοντών αιμοδοτών,** καθώς και σε άλλους ραδιοφωνικούς σταθμούς π.χ. Ράδιο 9, Flash FM, NET και σε επαρχιακούς σταθμούς (01/12/2011).
- **Διάλεξη και φιλανθρωπική εκδήλωση στην Κέρκυρα.** Πραγματοποιήθηκε στο Γαλλικό Ινστιτούτο Κέρκυρας, όπου εξειδικευμένο προσωπικό προσέφερε πληροφορίες στους συμμετέχοντες για το HIV/AIDS και τα ΣΜΝ. Το ίδιο βράδυ, φιλανθρωπική εκδήλωση πραγματοποιήθηκε στο Club Amaze (Φαληράκι, Άγιος Νικόλαος) και μέρος των εσόδων δόθηκε για φιλανθρωπικούς σκοπούς (09/12/2011)

V. 2. Γραφείο Ψυχοκοινωνικής Στήριξης & Ψυχοθεραπευτικών Παρεμβάσεων

Υπεύθυνος: Παναγιώτης Δαμάσκος

Το Γραφείο Ψυχοκοινωνικής Στήριξης και Ψυχοθεραπευτικών Παρεμβάσεων υπάγεται στο Τμήμα Παρεμβάσεων στην Κοινότητα. Σύμφωνα με τον εσωτερικό κανονισμό του ΚΕΕΛΠΝΟ, το Γραφείο Ψυχοκοινωνικής Στήριξης «προγραμματίζει, οργανώνει, υλοποιεί και ελέγχει επιστημονικές δραστηριότητες όπως η ψυχοκοινωνική στήριξη ασθενών με λοιμώξεις, η επίλυση κοινωνικών τους προβλημάτων, η ευαισθητοποίηση της κοινής γνώμης απέναντί τους και ο σχεδιασμός υπηρεσιών εξυπηρέτησής τους. Επίσης, συντονίζει την συνεργασία του ΚΕΕΛΠΝΟ με τις Μη Κυβερνητικές Οργανώσεις (ΜΗΚΥΟ) που δραστηριοποιούνται εθελοντικά κατά των ειδικών λοιμώξεων».

V. 2.1. Αρμοδιότητες

Οι αρμοδιότητες του Γραφείου Ψυχοκοινωνικής Στήριξης είναι οι κάτωθι:

- Συμβουλευτική σε θέματα κοινωνικής πρόνοιας που αφορούν οροθετικά άτομα.
- Κοινωνική στήριξη σε ατομικό επίπεδο.
- Ατομική ψυχολογική στήριξη οροθετικών και οικείου περιβάλλοντος.
- Παρεμβάσεις σε επίπεδο κοινότητας, διαχείριση κρίσεων και φοβικών αντιδράσεων του κοινού.
- Παρεμβάσεις κοινωνικής πολιτικής σε θέματα που αφορούν οροθετικά άτομα και γενικότερα σε θέματα AIDS.
- Θεσμικές παρεμβάσεις όταν αυτές κρίνονται απαραίτητες.
- Παρεμβάσεις σε ειδικές πληθυσμιακές ομάδες, όπως χρήστες τοξικών ουσιών, μετανάστες, εκδιδόμενα άτομα, άτομα με ομοερωτικό προσανατολισμό κ.α.
- Επισκέψεις κατ' οίκον, παρακολούθηση περιστατικών στον χρόνο.
- Συνεργασία με Μονάδες Ειδικών Λοιμώξεων για κοινωνικοπρονοιακά θέματα οροθετικών και πρόσβασης στη θεραπεία.
- Συνεργασία με Μονάδες Ειδικών Λοιμώξεων για παρεμβάσεις σε επίπεδο ομαδικής στήριξης οροθετικών.
- Στήριξη εργαζομένων ΚΕΕΛΠΝΟ σε ομαδικό και ατομικό επίπεδο.
- Ενημέρωση/ευαισθητοποίηση ομάδων πληθυσμού σε θέματα πρόληψης AIDS/ΣΜΝ και κοινωνικής αντιμετώπισης οροθετικών ατόμων.

- Εκπαίδευση στελεχών υγείας και άλλων υπηρεσιών σε θέματα αρμοδιότητας του Γραφείου όπως διαχείριση περιστατικών, συμβουλευτικής, ενημέρωσης/ ευαισθητοποίησης, αντιμετώπισης στιγματιστικών στάσεων κ.α.

V. 2.2. Δράσεις

Αναλυτικότερα, οι δράσεις του Γραφείου για την περίοδο 2010 – 2011 ήταν οι εξής:

A. Ψυχοκοινωνική Στήριξη και Συμβουλευτική σε ατομικό και οικογενειακό επίπεδο:

- Το Γραφείο δέχθηκε **καθημερινά τηλεφωνήματα από οροθετικά άτομα** που απευθύνονταν για την επίλυση κοινωνικών ζητημάτων ή ζητημάτων κοινωνικής πρόνοιας, τόσο από το εσωτερικό της χώρας όσο και από το εξωτερικό. Κατά μέσο όρο οκτώ (8) κλήσεις ημερησίως.
- **Στήριξη οροθετικών ατόμων για διεκπεραίωση υποθέσεών τους.** Κατά τη διάρκεια του έτους υπήρξαν 75 τέτοια περιστατικά. Για την επαρκέστερη διεκπεραίωση αυτών των υποθέσεων ήταν πολλές φορές απαραίτητη η επαφή και η συνεργασία με άλλες αρμόδιες υπηρεσίες π.χ. Ασφαλιστικά Ταμεία, Πρόνοια, Κέντρα Αναφοράς, Μονάδες Ειδικών Λοιμώξεων κ.α.
- **Περιστατικά τα οποία παρακολουθούνται σε σταθερή βάση.** Οροθετικά άτομα με χρόνια προβλήματα παρακολουθούνταν σε σταθερή βάση. Θέματα που διαπραγματεύονταν ήταν η αντιμετώπιση ενδοοικογενειακών και εργασιακών προβλημάτων, οικονομική αστάθεια κλπ. Ο αριθμός τέτοιων περιστατικών ανήλθε στα 79 το 2011.
- **Επισκέψεις μη οροθετικών ατόμων** για ενημέρωση σχετικά με το aids ή ζητήματα σχέσεων με οροθετικά άτομα. Κατά τη διάρκεια του 2011 υπήρξαν 28 περιπτώσεις.
- **Στήριξη οροθετικών παιδιών** και του οικείου περιβάλλοντός τους. Ιδιαίτερη συνεργασία υπήρξε με την Ψυχολόγο και την Κοινωνική Λειτουργό του ΓΝ Παίδων «Η ΑΓΙΑ ΣΟΦΙΑ» για την αντιμετώπιση αναγκών έξι (6) παιδιών που παρακολουθούνται στο Νοσοκομείο.
- **Οικονομική ενίσχυση άπορων οροθετικών ατόμων.**
Συγκεκριμένα, ενισχύθηκαν οικονομικά οικογένειες με οροθετικά παιδιά, αλλοδαποί που δεν δικαιούνται επίδομα Πρόνοιας, ηλικιωμένοι και άτομα με σοβαρά προβλήματα υγείας που δεν μπορούν να εργαστούν, αποφυλακισθέντες στην προσπάθειά τους για επανένταξη, άτομα που επιθυμούν να εργαστούν αλλά χρειάζονται στήριξη για την έναρξη της εργασίας.

Το 2011 δόθηκε το ποσό των 10.000 € ως οικονομική στήριξη. Η οικονομική στήριξη γίνεται είτε μέσω της παροχής ειδικών δελτίων τροφίμων (32 περιπτώσεις) είτε μέσω χρημάτων, είτε μέσω της απευθείας κάλυψης κάποιων εξόδων όπως έξοδα για έκδοση άδειας παραμονής, έξοδα για αποκλειστική νοσοκόμα, δικαστικά έξοδα, έξοδα διαμονής για περιορισμένο χρόνο σε ξενοδοχείο στην περίπτωση αστέγων.

B. Ψυχοθεραπευτικές παρεμβάσεις σε ατομικό επίπεδο και επίπεδο ομάδας

Οι δράσεις περιλαμβάνουν:

- **Ομαδική θεραπεία οροθετικών ατόμων** στην Μονάδα Ειδικών Λοιμώξεων του Γ.Ν.Α. «Ο Ευαγγελισμός». Από τον Ιανουάριο 2011 έως τον Δεκέμβριο 2011) έχουν πραγματοποιηθεί τριάντα έξι (36) συνεδρίες θεραπευτικής παρέμβασης. Οι συναντήσεις πραγματοποιούνταν στο χώρο του Γραφείου Ψυχοκοινωνικής Στήριξης & Ψυχοθεραπευτικών Παρεμβάσεων, καθώς ο εν λόγω χώρος είναι ουδέτερος και χαίρει της αποδοχής των ασθενών. Από το Σεπτέμβριο 2011 (4^{ος} χρόνος), η ομάδα αποτελείται πλέον από έξι (6) οροθετικά άτομα. Το νεότερο μέλος της ομάδας είναι 21 ετών και το μεγαλύτερο μέλος της είναι 47 ετών. Από τα έξι μέλη, μόλις τα δύο εργάζονται σταθερά σε μόνιμη βάση, ενώ ένα ακόμη μέλος εργάζεται περιστασιακά. Ένα μέλος της ομάδας σπουδάζει στο Πανεπιστήμιο και τα άλλα δύο μέλη είναι άνεργοι και ζουν από το επίδομα οροθετικότητας. Όσον αφορά την ημερομηνία διάγνωσης της οροθετικότητας, η παλαιότερη διάγνωση έγινε το 1994 και η νεότερη το τελευταίο εξάμηνο του 2011. Αναφορικά με την κατάσταση της υγείας τους, στα τέσσερα μέλη με την παλαιότερη ημερομηνία διάγνωσης ο ιός βρίσκεται ήδη σε μη ανιχνεύσιμα επίπεδα. Όλα τα μέλη είναι άρρενες με ομοφυλόφιλο σεξουαλικό προσανατολισμό με δυσκολίες αποδοχής της σεξουαλικής ταυτότητας.

Πέρα από τα ζητήματα της σεξουαλικής ταυτότητας, το περιεχόμενο των συναντήσεων της ομάδας επικεντρώθηκε, μεταξύ άλλων, στα ακόλουθα θέματα:

- στιγματισμός του οροθετικού ατόμου από το στενό αλλά και το ευρύτερο κοινωνικό περιβάλλον,
- ανακοίνωση της οροθετικότητας,
- δυσκολία σύναψης στενών διαπροσωπικών σχέσεων,
- θεώρηση εαυτού ως «υπεύθυνου» για την κατάσταση της υγείας που οδηγεί σε συναισθήματα ενοχής και ντροπής και
- δυσκολία έναρξης φαρμακευτικής αγωγής.

Παράλληλα με τις συναντήσεις τις ομάδας κατά την ίδια περίοδο (Ιανουάριος 2011-Δεκέμβριος 2011), έχουν πραγματοποιηθεί 43 **ψυχοθεραπευτικές παρεμβάσεις σε ατομικό επίπεδο** με 12 οροθετικά άτομα εκ των οποίων τα τρία (3) αποτελούν πρόσφατα διαγνωσθέντα περιστατικά.

Τέλος, έχουν πραγματοποιηθεί τρεις (3) συνεδρίες συμβουλευτικής ζεύγους, με κύριο αίτημα τη διαχείριση συναισθηματικών δυσκολιών που αντιμετωπίζει το ζευγάρι, καθώς και τη δυνατότητα τεκνοποίησης.

- **Ψυχοθεραπευτική ομάδα φιλοξενούμενων στον Ξενώνα Ψυχοκοινωνικής Στήριξης στα Καμίνια του Πειραιά.** Η δράση αυτή πραγματοποιήθηκε σε τακτική βάση δύο φορές την εβδομάδα απογευματινές ώρες. Μέσα από τη διαπροσωπική αλληλεπίδραση και την αλληλεπίδραση με το θεραπευτή οι φιλοξενούμενοι είχαν τη δυνατότητα να μοιραστούν δυσκολίες της καθημερινότητάς τους και να βελτιώσουν την ικανότητά τους να τις διαχειρίζονται με αποτελεσματικότερο τρόπο. Η πρωτοβουλία αυτή είχε ως μακροπρόθεσμο στόχο την ενδυνάμωση και κινητοποίηση των ενοίκων για μια ουσιαστική κοινωνική επανένταξη. Τους καλοκαιρινούς μήνες πραγματοποιήθηκαν κάποιες έξοδοι με τους φιλοξενούμενους σε χώρους ψυχαγωγίας και αναψυχής στα πλαίσια της προσπάθειας για κοινωνική επανένταξη.

V. 2.3. Παρεμβάσεις σε ειδικές πληθυσμιακές ομάδες

Οι ειδικές πληθυσμιακές ομάδες αναφέρονται σε:

- **Ανασφάλιστους οροθετικούς:**

Στα πλαίσια των αρμοδιοτήτων του, το Γραφείο χειρίζεται θέματα ανασφάλιστων οροθετικών. Κατά τη διάρκεια του 2011 το Γραφείο διαχειρίστηκε 65 περιστατικά ανασφάλιστων. Για την καλύτερη διεκπεραίωση χρειάστηκε να γίνουν κατά περίπτωση επισκέψεις είτε των στελεχών του Γραφείου σε Μονάδες Ειδικών Λοιμώξεων, συνεργασίες με Κοινωνικές Υπηρεσίες των Νοσοκομείων, ασφαλιστικούς φορείς, είτε συνοδεύοντας τον ωφελούμενο.

- **Ανήλικους οροθετικούς:** Από τον Ιανουάριο του 2011, το Γραφείο παρακολούθησε επτά (7) περιπτώσεις οροθετικών ανηλίκων, ηλικίας από 3 έως 17 ετών, που κατάγονται από Ελλάδα, Νιγηρία, Αλβανία και Αρμενία. Τα κύρια αιτήματα των παραπάνω περιστατικών αφορούσαν θέματα ψυχοκοινωνικής στήριξης, πρόσβασης στην αντιρετροϊκή θεραπεία, κάλυψης ιατρονοσηλευτικής περίθαλψης, οικονομικής ενίσχυσης και ένταξής τους στο σχολικό περιβάλλον.

- **Οικογένειες με οροθετικά μέλη:** Το 2011 απευθύνθηκαν στο Γραφείο 20 οικογένειες με οροθετικά μέλη. Τα στελέχη του Γραφείου διαχειρίστηκαν ζητήματα οικονομικής, προνοιακής και ψυχολογικής στήριξης των οικογενειών αυτών. Οι χώρες καταγωγής τους ήταν: Ελλάδα, Νιγηρία, Κένυα, Καμερούν, Ρουμανία, Σομαλία, Αλβανία, Σιέρα Λεόνε, Ουκρανία, Αρμενία.

- **Χρήστες τοξικών ουσιών:** Το 2011 απευθύνθηκαν στο Γραφείο οκτώ (8) περιστατικά οροθετικών χρηστών

εξαρτησιογόνων ουσιών με κύρια αιτήματα την διασφάλιση στέγασης, την πρόσβαση στην αντιρετροϊκή θεραπεία, την οικονομική ενίσχυση και την ψυχοκοινωνική στήριξη. Συνέχιση της συνεργασίας (από το 2008) με το πρόγραμμα του ΚΕΘΕΑ «Παρέμβαση» μέσω της πραγματοποίησης μηνιαίων ενημερωτικών σεμιναρίων σε σχέση με την πρόληψη της HIV λοίμωξης σε πρώην και νυν εξαρτημένα άτομα. Από τον Ιανουάριο 2011 πραγματοποιήθηκαν 12 τέτοιες ενημερώσεις σε 247 ωφελούμενους.

Επίσης, στα πλαίσια της συνεργασίας του Γραφείου με την ιατρό του ΚΕΕΛΠΝΟ κα. Ρ. Συλλαντάβου πραγματοποιήθηκαν ενημερώσεις στα προγράμματα του ΚΕΘΕΑ «Διάβαση» και «Νόστος» και του ΟΚΑΝΑ «Ατραπός», τόσο σε ομάδες χρηστών όσο και σε ομάδες γονέων, με θεματολογία «HIV και Ηπατίτιδες», «Επίπτωση της χρήσης εξαρτησιογόνων ουσιών στον οργανισμό». Κατά τη διάρκεια του 2011 πραγματοποιήθηκαν 14 ενημερώσεις σε ομάδες χρηστών και αντίστοιχες ενημερώσεις σε ομάδες γονέων.

- **Γενικός και νεανικός πληθυσμός:** Στα πλαίσια των αρμοδιοτήτων του Γραφείου για την αντιμετώπιση κρίσεων στην κοινότητα, το Γραφείο, σε συνεργασία με τον Δήμο Σπάτων–Αρτέμιδος, πραγματοποίησε ενημερωτική παρέμβαση (8/9/2011) που απευθυνόταν σε διδάσκοντες πρωτοβάθμιας και δευτεροβάθμιας εκπαίδευσης ώστε να διευκολυνθεί η είσοδος και ένταξη οροθετικών παιδιών στο τοπικό σχολικό περιβάλλον. Το θέμα της παρέμβασης αφορούσε ζητήματα πρόληψης και κοινωνικής αντιμετώπισης του HIV στο σχολικό περιβάλλον. Επίσης, στελέχη του Γραφείου Ψυχοκοινωνικής Στήριξης και Ψυχοθεραπευτικών Παρεμβάσεων συμμετείχαν στην ενημερωτική εκστρατεία που υλοποίησε το Γραφείο Αγωγής Υγείας στην Κω. Οι ενημερώσεις έλαβαν χώρα σε σχολεία της Κω (συνολικός αριθμός μαθητών 1050), και στρατόπεδα της Κω (συνολικός αριθμός 760 άτομα). Παράλληλα, στελέχη του Γραφείου πραγματοποίησαν ενημερώσεις σε σχολεία του Καματερού, της Δροσιάς και της Καλλιθέας, κατόπιν προσκλήσεως των διευθυντών των σχολείων.

V. 2.4. Συμμετοχή σε δράσεις του Τμήματος Παρεμβάσεων στην Κοινότητα και των επιμέρους γραφείων

Το Γραφείο Ψυχοκοινωνικής Στήριξης και Ψυχοθεραπευτικών Παρεμβάσεων συμμετέχει ενεργά στις δράσεις που οργανώνει και υλοποιεί το Τμήμα Παρεμβάσεων στη Κοινότητα.

Κατά το έτος 2011 στελέχη του Γραφείου συμμετείχαν σε:

- παρέμβαση αντιμετώπισης προβλημάτων υγείας και υγιεινής σε χώρο φιλοξενίας λαθρομεταναστών στον Ν. Έβρου,
- πρόγραμμα Υγειονομικής και Ψυχοκοινωνικής παρέμβασης στους αστέγους της Αθήνας, στο Ίδρυμα αστέγων του Δ. Αθηναίων (ΚΥΑΔΑ),
- πρόγραμμα Υγειονομικής και Ψυχοκοινωνικής παρέμβασης στο ιστορικό κέντρο της Αθήνας,
- πρόγραμμα δρόμου (streetwork) στον Δ. Αθηναίων, και

- ομάδες αποφόρτισης που υλοποιούνται από το Γραφείο Συμβουλευτικού Σταθμού και Τηλεφωνικής Γραμμής για το HIV/AIDS.

V. 2.5. Συνεργασία με φορείς και υπηρεσίες

Το Γραφείο Ψυχοκοινωνικής Στήριξης και Ψυχοθεραπευτικών Παρεμβάσεων πραγματοποίησε και κατά τη διάρκεια 2010-2011 συνεργασίες με:

- **ΜΗΚΥΟ**

Το Γραφείο Ψυχοκοινωνικής Στήριξης έχει συνεχή συνεργασία με Μη Κυβερνητικές Οργανώσεις (Κέντρο Ζωής, Γιατροί του Κόσμου, Γιατροί Χωρίς Σύνορα, PRAKSIS, Θετική Φωνή).

- Σε θέματα που αφορούν ατομικά περιστατικά.
- Σε θέματα παρεμβάσεων σε ειδικούς πληθυσμούς (οροθετικοί κρατούμενοι, χρήστες, εκδιδόμενα άτομα).
- Στη συνεργασία υλοποίησης προγραμμάτων.
- Στην εκπαίδευση στελεχών και εθελοντών (π.χ. «Κέντρο Ζωής», PRAKSIS).

Παράλληλα, το Γραφείο συμμετείχε στην Επιτροπή Κοινωνικού Διαλόγου, η οποία διαπραγματεύεται ζητήματα οροθετικότητας, ανθρωπίνων δικαιωμάτων, στιγματισμού, πρόσβασης στην θεραπεία, παρέμβασης σε ειδικές πληθυσμιακές ομάδες και ενημέρωσης- ευαισθητοποίησης.

- **Κοινωνική και Ψυχολογική Υπηρεσία του Νοσοκομείου Παιδών «Αγία Σοφία»:** Τα στελέχη του Γραφείου βρίσκονται σε συνεχή συνεργασία με την Κοινωνική και Ψυχολογική Υπηρεσία του Νοσοκομείου Παιδών για την διευθέτηση ζητημάτων λήψης φαρμακευτικής αγωγής των ανασφάλιστων οροθετικών παιδιών, την εξασφάλιση στέγης και την ψυχοκοινωνική και οικονομική υποστήριξη αυτών και των οικογενειών τους. Κατά τη διάρκεια του 2011 πραγματοποιήθηκαν τρεις (3) συναντήσεις στελεχών του Γραφείου με στελέχη της Κοινωνικής και Ψυχολογικής Υπηρεσίας του Νοσοκομείου, κατά τις οποίες έγινε διεξοδική ενημέρωση για τις ανάγκες των οροθετικών παιδιών και προσπάθεια εκ μέρους του Γραφείου επίλυσης προβλημάτων συγκεκριμένων και ιδιαίτερα επιβαρυσμένων περιστατικών.

- **Κοινωνική Υπηρεσία του Νοσοκομείου Κρατουμένων «Άγιος Παύλος» των φυλακών Κορυδαλλού:** Στα πλαίσια της συνεργασίας του Γραφείου με την Κοινωνική Υπηρεσία του Νοσοκομείου, πραγματοποιήθηκαν από τα στελέχη του Γραφείου συναντήσεις με την Διευθύντρια και την Κοινωνική Λειτουργό των φυλακών Κορυδαλλού για την διερεύνηση των αναγκών του Νοσοκομείου σε σχέση με τους οροθετικούς κρατούμενους. Για την κάλυψη των αναγκών αυτών, το Γραφείο, μεταξύ

άλλων, προσέφερε χρηματικό ποσό για την εξασφάλιση ειδών ατομικής υγιεινής. Επίσης, χορηγήθηκαν κάρτες τηλεφωνικής συνδιάλεξης στους οροθετικούς κρατούμενους.

• **άλλους φορείς και οργανισμούς:** Γενικότερα για την διεκπεραίωση θεμάτων αρμοδιότητας του και για την επίλυση θεμάτων που απασχολούν τους ωφελούμενους του, το Γραφείο Ψυχοκοινωνικής Στήριξης βρίσκεται σε συνεχή επικοινωνία και συνεργασία με ένα μεγάλο αριθμό φορέων και οργανισμών όπως:

- Πρόνοιες
- Ασφαλιστικοί φορείς (ΙΚΑ, ΤΕΒΕ κ.α.)
- Διεθνής Κοινωνική Υπηρεσία
- ΠΙΚΠΑ
- Οργανισμός Κοινωνικής Φροντίδας
- Ίδρυμα «Μητέρα»
- Κοινωνικές Υπηρεσίες Ιδρυμάτων «Χαμόγελο του Παιδιού»
- «Μέριμνα»
- Ελληνικό Συμβούλιο για τους πρόσφυγες
- Διεθνής Οργανισμός Μετανάστευσης
- ΟΚΑΝΑ
- ΚΕΘΕΑ
- Υπουργεία
- Τμήμα Αλλοδαπών (Υπ.Εσωτερικών)
- Ασφάλεια- Τμήμα μεταγωγών
- Οργανισμός Ανθρωπίνων Δικαιωμάτων
- ΟΤΕ
- Συνήγορος του Πολίτη
- Μονάδες Ειδικών Λοιμώξεων

V. 2.6. Επιστημονικό και Εκπαιδευτικό έργο

A. Εκπαιδευτικό σεμινάριο «Ανακοίνωση – Συμβουλευτική πριν και μετά το διαγνωστικό τεστ στις Κινητές Μονάδες του ΚΕΕΛΠΝΟ»

Στα πλαίσια της δράσης «Υγειονομική και Ψυχοκοινωνική Παρέμβαση στο ιστορικό κέντρο της Αθήνας σε ευπαθείς ομάδες πληθυσμού» που υλοποιεί το Τμήμα Παρεμβάσεων στην Κοινότητα και το Γραφείο

Αγωγής Υγείας, το Γραφείο Ψυχοκοινωνικής Στήριξης οργάνωσε και πραγματοποίησε σεμινάριο εκπαίδευσης των συμμετεχόντων στην δράση, σε συνεργασία με το Γραφείο Συμβουλευτικού Σταθμού και Τηλεφωνικής Γραμμής για το HIV/AIDS.

Σκοπός του σεμιναρίου ήταν η εκπαίδευση των επαγγελματιών υγείας σε θέματα ανακοίνωσης και συμβουλευτικής πριν και μετά το διαγνωστικό τεστ και η ευαισθητοποίηση τους σε ζητήματα διαπολιτισμικής επικοινωνίας. Επιμέρους θεματολογία:

- Συμβουλευτική πριν και μετά το διαγνωστικό τεστ
- Ανακοίνωση αποτελέσματος
- Ζώντας με τον HIV κ.α.
- Εξέταση HIV: pro και contra
- Διαπολιτισμική επικοινωνία

Μέσω της εκπαίδευσης, οι επαγγελματίες υγείας ήρθαν σε άμεση επαφή με μεθοδολογικά εργαλεία, τα οποία μπορούν να χρησιμοποιήσουν κατά την εργασία τους και αναπτύσσουν δεξιότητες επικοινωνίας και παρέμβασης. Επίσης, τους παρουσιάστηκαν οι τρόποι αντιμετώπισης καταστάσεων κρίσης π.χ. σε περιπτώσεις που το τεστ είναι θετικό.

Το σεμινάριο πραγματοποιήθηκε στις 18 και 24 Οκτωβρίου 2011 στους χώρους του Γραφείου και συμμετείχαν σε αυτό συνολικά 28 άτομα (4 ιατροί, 7 νοσηλευτές, 2 κοινωνιολόγοι, 1 κοινωνικός λειτουργός και 14 ψυχολόγοι).

B. Συμμετοχή του Γραφείου στην ομάδα αξιολόγησης και διάχυσης των αποτελεσμάτων της έρευνας EMIS: Η EMIS (European MSM Internet Survey) αποτελεί μία ερευνητική προσπάθεια ευρωπαϊκών επιστημονικών κέντρων, στην οποία συμμετείχαν περισσότεροι από 180.000 άνδρες που κάνουν σεξ με άνδρες. Η μελέτη υποστηρίχθηκε από τοπικές, εθνικές και διεθνείς Ομοφυλοφιλικές/Λεσβιακές και HIV οργανώσεις και από κοινωνικά on-line δίκτυα, όπως το Gay Romeo και το Manhunt. Το ερωτηματολόγιο της EMIS ήταν διαθέσιμο διαδικτυακά σε 25 διαφορετικές γλώσσες την περίοδο Ιουνίου-Αυγούστου 2010. Η έρευνα υλοποιήθηκε στην Ελλάδα από τη Θετική Φωνή και ενισχύθηκε οικονομικά από το Κέντρο Ελέγχου και Πρόληψης Νοσημάτων (ΚΕΕΛΠΝΟ).

Το Γραφείο Ψυχοκοινωνικής Στήριξης και Ψυχοθεραπευτικών Παρεμβάσεων συμμετέχει στην ομάδα αξιολόγησης και διάχυσης των αποτελεσμάτων της παραπάνω έρευνας.

Τα αποτελέσματα της έρευνας παρουσιάστηκαν στο 23^ο Πανελλήνιο Συνέδριο AIDS (Αθήνα 25-27.11.2011) με την ελεύθερη ανακοίνωση: «HIV λοίμωξη και προκαταρκτικά ευρήματα από την διεξαγωγή της ευρωπαϊκής MSM διαδικτυακής έρευνας (EMIS) στην Ελλάδα» (Ν. Δέδες, Π. Δαμάσκος, Γ. Νικολόπουλος, Νίκη Δήμου, Κ. Σπηλιώτης, Λ. Καλοβυρνάς, Δ. Παρασκευά, Μ. Κλώκα). Επίσης, στην

ημερίδα της ΜηΚυΟ Θετική Φωνή «Μάθε τι απάντησαν - Παρουσίαση των αποτελεσμάτων της έρευνας EMIS (European MSM Internet Survey)» (Αθήνα 10 Δεκεμβρίου 2011), το Γραφείο Ψυχοκοινωνικής Στήριξης και Ψυχοθεραπευτικών Παρεμβάσεων συμμετείχε με την εισήγηση «Σεξ, συντροφικότητα και άλλα τινά» (Π.Δαμάσκος).

Γ. Επιστημονικά άρθρα- Δημοσιεύσεις: Κυκλοφόρησε τεύχος των Ελληνικών Αρχείων AIDS με δημοσιευμένο άρθρο του Γραφείου με θέμα «Ανασφάλιστοι οροθετικοί και πρόσβαση στην αντιρετροϊκή αγωγή» (Τόμος 18, Τεύχος 4).

Δ. Ομάδες συναισθηματικής αποφόρτισης: Το Γραφείο Ψυχοκοινωνικής Στήριξης και Ψυχοκοινωνικών Παρεμβάσεων πρότεινε την υλοποίηση ομάδας αποφόρτισης στελεχών που συμμετέχουν στην παρέμβαση του ΚΕΕΛΠΝΟ στο νομό Έβρου, καθώς η υπηρεσία που προσέφεραν τα εξειδικευμένα στελέχη του ΚΕΕΛΠΝΟ στη δοκιμαζόμενη περιοχή του Έβρου ήταν ιδιαίτερα απαιτητική. Η ομάδα αποφόρτισης είχε σκοπό την ανακούφιση του άγχους, την αντιμετώπιση υψηλών επιπέδων συναισθηματικής εξάντλησης και την αποκατάσταση ψυχικών λειτουργιών που έχουν διαταραχθεί.

Η πρόταση εγκρίθηκε από το Τμήμα Παρεμβάσεων στην Κοινότητα. Λόγω της μειωμένης προσέλευσης των μελών της ομάδας και δεδομένης της αναδιάρθρωσης του προγράμματος παρέμβασης του ΚΕΕΛΠΝΟ με εντόπιους επιστήμονες η δράση αυτή αναγκάστηκε να τερματιστεί.

Ε. Εκπαίδευση- Επιμόρφωση: Με στόχο την συνεχή επιμόρφωση τους τα στελέχη του Γραφείου παρακολούθησαν το 2011 τις παρακάτω επιστημονικές συναντήσεις:

- 23^ο Πανελλήνιο Συνέδριο AIDS, (Αθήνα, 25-27/11/2011),
- Ημερίδα του Τομέα Επαγγελματικής και Βιομηχανικής Υγιεινής της Εθνικής Σχολής Δημόσιας Υγείας «Ηπατίτιδες Επαγγελματικής αιτιολογίας» (Αθήνα, 26/5/2011),
- 6^ο Πανελλήνιο Συνέδριο Προαγωγής και Αγωγής Υγείας, "Προαγωγή της Υγείας: Επιλογή Υγείας στην Οικονομική Κρίση" (Αθήνα, 13-15/11/2011),
- Σεμινάριο με θέμα «Σχεδιασμός Προγραμμάτων Προαγωγής Υγείας», (Αθήνα, 14-15/11/2011),
- Ημερίδα του Τομέα Κοινωνιολογίας της Εθνικής Σχολής Δημόσιας Υγείας με θέμα "Πρόγραμμα «Διαπολιτισμική Μεσολάβηση» σε επιλεγμένα νοσοκομεία των Περιφερειών Αθήνας και Θεσσαλονίκης" (Αθήνα, 24/5/2011).
- Pan-European Conference on the Integration of Immigrants "Good practices in the sectors of Health, Welfare and Social Security" (Αθήνα, 27-28/6/2011).

- Εθνική συνάντηση του Συντονιστικού Κέντρου Αιμοεπαγρύπνησης (ΣΚΑΕ- ΚΕΕΛΠΝΟ) με θέμα: «Σύστημα Ποιότητας στην Αιμοδοσία. Η συμβολή της Αιμοεπαγρύπνησης» (Αθήνα, 16/12/2011).

V. 2.7. Προτάσεις - Θεσμικά Θέματα

Το Γραφείο Ψυχοκοινωνικής Στήριξης και Ψυχοκοινωνικών Παρεμβάσεων, σε συνεργασία με το Τμήμα Παρεμβάσεων στη Κοινότητα, προέβη στη διαμόρφωση προτάσεων σχετικά με τον νέο Κανονισμό Καθορισμού ποσοστού αναπηρίας. Αναγνωρίζοντας την ιδιαίτερη σημασία του καθορισμού ποσοστού αναπηρίας για τα άτομα που ζουν με τον HIV, το Γραφείο διαμόρφωσε πρόταση για την υιοθέτηση της διεθνούς ταξινόμησης της λειτουργίας και της αναπηρίας (ICF), η οποία παρέχει μια ολιστική προσέγγιση για την ταξινόμηση της αναπηρίας λαμβάνοντας υπόψη όχι μόνο τις επιπτώσεις στη σωματική υγεία αλλά και τις επιπτώσεις σ' ένα ευρύτατο φάσμα ανθρωπίνων λειτουργιών και ικανοτήτων.

Η πρόταση περιείχε και θεματική σχετικά με την αποδέσμευση του επιδόματος οροθετικότητας από οποιοδήποτε ποσοστό αναπηρίας και την ένταξη κριτηρίων στην χορήγησή του, όπως π.χ. οικονομικά και εισοδηματικά κριτήρια, μετά από διαβούλευση με τους εμπλεκόμενους φορείς. Εκκρεμεί η κατάθεση της πρότασης προς το αρμόδιο Υπουργείο.

V. 3. Συμβουλευτικός Σταθμός Λοιμωδών Νοσημάτων & Τηλεφωνική Γραμμή για το AIDS

Υπεύθυνη: Ελισάβετ Νικολοπούλου

Ο Συμβουλευτικός Σταθμός (ΣΣ) και η Τηλεφωνική Γραμμή (ΤΓ) για το AIDS λειτουργούν από το Σεπτέμβριο του 1992 στο Νοσοκομείο Αφροδισίων και Λοιμωδών Νοσημάτων «Α. Συγγρός». Από το 1995 εντάσσονται στο ΚΕΕΛΠΝΟ, όπου υπάγονται στο Τμήμα Παρεμβάσεων στην Κοινότητα. Στελεχώνονται από επαγγελματίες ψυχοκοινωνικών επιστημών και από μια γραμματέα.

Πρόκειται για μία ενιαία υπηρεσία με κοινή επιστημονική προσέγγιση και στόχους. Κύριο αντικείμενο των ΣΣ/ΤΓ είναι η εξειδικευμένη ψυχοκοινωνική παρέμβαση σε θέματα HIV/AIDS ή άλλων ΣΜΝ, με στόχο την έγκαιρη και αποτελεσματική πρόληψη, καθώς και την κατάλληλη αντιμετώπιση των ποικίλων ψυχολογικών και κοινωνικών αναγκών των οροθετικών ατόμων, των ατόμων του περιβάλλοντός τους αλλά και του κοινού γενικότερα. Η καταγραφή των χαρακτηριστικών και αναγκών του κοινού μέσα από ένα σύστημα παροχής υπηρεσιών σε σχέση με την HIV λοίμωξη απετέλεσε τον βασικό άξονα σχεδιασμού των ΣΣ / ΤΓ, προσδίδοντας και τα ιδιαίτερα χαρακτηριστικά του τρόπου λειτουργίας τους.

V. 3.1. Αρμοδιότητες

Τα βασικά σημεία που διαφοροποιούν αυτήν την υπηρεσία σε σχέση με αντίστοιχες του εξωτερικού και τα οποία, όπως έχει διαπιστωθεί από την μακρόχρονη εμπειρία, συμβάλλουν ουσιαστικά στην επίτευξη των στόχων της, μπορούν να συνοψισθούν στα κάτωθι:

- η στελέχωση από επαγγελματίες ψυχοκοινωνικών επιστημών, οι οποίοι πέρα από την απλή ενημέρωση μπορούν να παρέχουν εξειδικευμένη ψυχολογική, κοινωνική, ψυχοθεραπευτική ή ψυχιατρική στήριξη, λόγω της ειδικής τους εκπαίδευσης σε θέματα αναφορικά με την HIV λοίμωξη αλλά και στη συμβουλευτική και ψυχολογική υποστήριξη από το τηλέφωνο, σε θέματα τροποποίησης συμπεριφοράς, στη ψυχολογική αξιολόγηση και στην ατομική ή/και ομαδική ψυχοθεραπεία (ειδικότερα σε άτομα που πάσχουν από οργανική ασθένεια),
- η άμεση σύνδεση και συνεργασία της Τηλεφωνικής Γραμμής με το Συμβουλευτικό Σταθμό και αντιστρόφως, που διασφαλίζουν την ενιαία επιστημονική προσέγγιση και επεξεργασία του αντικειμένου εργασίας, γεγονός από το οποίο επωφελούνται άμεσα οι χρήστες του Γραφείου στο τρόπο που αντιμετωπίζονται οι ίδιοι αλλά και το αίτημά τους,

- η στέγαση του Γραφείου σε ένα νοσοκομείο που συγχρόνως διαθέτει ΜΕΛ και αποτελεί Κέντρο Αναφοράς, επιλογή που διευκολύνει σημαντικά την προσέλευση των χρηστών του ΣΣ, συμβάλλοντας ουσιαστικά στο έργο του και προωθώντας τη δυνατότητα συνεργασίας επαγγελματιών ψυχικής υγείας και ιατρονοσηλευτικού προσωπικού,
- η δυνατότητα αποτύπωσης του κλινικού έργου και σε στατιστικά δεδομένα, που συμβάλλει στην αξιολόγηση παραμέτρων σχετικών με την πρόληψη και τις ψυχοκοινωνικές διαστάσεις της HIV λοίμωξης και κατά συνέπεια στη δυνατότητα καθορισμού προτεραιοτήτων και δράσεων, η δυνατότητα πολυ-επίπεδης προσέγγισης της πρόληψης και της ψυχοκοινωνικής προσέγγισης του HIV/AIDS και των άλλων ΣΜΝ, μέσα από την ανάπτυξη δράσεων σε ποικίλους αλλά άμεσα αλληλοσυναρτόμενους τομείς, στο μέτρο που απώτερος στόχος τους παραμένει η διαφύλαξη και προαγωγή της (ψυχικής) υγείας.

V. 3.2. Δράσεις

Στις υπηρεσίες που παρέχονται και στις δραστηριότητες που αναπτύσσονται από την επιστημονική ομάδα συστηματικά (και επομένως και στο υπό μελέτη χρονικό διάστημα), περιλαμβάνονται:

- **συμβουλευτική ενημέρωσης και πρόληψης, ψυχολογική στήριξη, ατομική ή/και ομαδική ψυχοθεραπεία, συμβουλευτική κοινωνικής εργασίας,** καθώς επίσης και **ψυχιατρική αξιολόγηση και παρακολούθηση** (όπου κριθεί αναγκαίο).
- **παραπομπή** προς όλες αδιακρίτως τις κατάλληλες και αρμόδιες υπηρεσίες στην Ελλάδα, ανάλογα με το αίτημα. Ο μεγαλύτερος αριθμός αφορά τα Οροδιαγνωστικά Τμήματα και τις ΜΕΛ των Νοσοκομείων ενώ αρκετές είναι οι παραπομπές προς εξειδικευμένες ψυχολογικές ή ψυχιατρικές υπηρεσίες καθώς και σε άλλες τηλεφωνικές γραμμές.
- **Συστηματική καταγραφή** και περαιτέρω δυνατότητα αξιολόγησης των χαρακτηριστικών και

των ψυχοκοινωνικών αναγκών όσον αφορά σε θέματα HIV/AIDS, με στόχο τη συστηματοποίηση της κλινικής εικόνας του πληθυσμού που απευθύνεται στο ΣΣ/ΤΓ, τη διερεύνηση και προώθηση αποτελεσματικότερων τρόπων κάλυψης των αναγκών του κοινού, καθώς και τη διάδοση των παραπάνω αποτελεσμάτων στο πλαίσιο επιστημονικών εργασιών ή/και ερευνητικών προγραμμάτων. Ειδικότερα, για όλα τα άτομα που απευθύνονται στη ΤΓ και τον ΣΣ γίνεται ανώνυμη καταχώρηση των δεδομένων, με βάση ένα δελτίο προκωδικοποιημένων πληροφοριών στην ΤΓ και ειδικά διαμορφωμένων ερωτηματολογίων στο ΣΣ.

- **Ενημερωτικές και εκπαιδευτικές** δραστηριότητες και συνεργασίες, με στόχο την ευρύτερη ευαισθητοποίηση και ενημέρωση του κοινού σε θέματα HIV/AIDS αλλά και τη συνεχιζόμενη κατάρτιση του προσωπικού των ΣΣ/ ΤΓ. Περιλαμβάνουν ενδεικτικά: Ενημερωτικές ομιλίες (ιδιαίτερη έμφαση δίνεται στο μαθητικό και νεανικό πληθυσμό), Μαθήματα/ Σεμινάρια σε ειδικευμένους ή επαγγελματίες (ψυχικής) υγείας καθώς και σε εκπαιδευτικούς, εκπαιδευτές και υπεύθυνους αγωγής υγείας, Παροχή πρακτικής άσκησης (κυρίως σε τελειόφοιτους φοιτητές ψυχοκοινωνικών επιστημών), Ενημέρωση φοιτητών ή/και επαγγελματιών που προσέρχονται στο Σ.Σ. στο πλαίσιο, συνηθέστερα, εργασιών τους.
- **Παρεμβάσεις σε επίπεδο κοινότητας**, με συμμετοχή στις αντίστοιχες δράσεις του Τμήματος Παρεμβάσεων στην Κοινότητα (όπως εκστρατείες ενημέρωσης ή παρεμβάσεις σε ειδικούς πληθυσμούς), Δημιουργία πρωτότυπου ενημερωτικού υλικού, συνεργασία με τα ΜΜΕ, προώθηση θεσμικών αιτημάτων.
- **Επιστημονικές** δραστηριότητες και συνεργασίες, όπως ιδίως: Έρευνες - Αναφορές – Δημοσιεύσεις (άρθρα, πρακτικά συνεδρίων), (Συν)διοργάνωση ημερίδων, στρογγυλής τράπεζας, workshops, ανακοινώσεις σε επιστημονικές εκδηλώσεις και συμμετοχή σε ερευνητικά προγράμματα.
- **Διασύνδεση και επικοινωνία** συστηματική και συνεχιζόμενη, καθώς και προώθηση δικτύου συνεργασίας με άλλες υπηρεσίες και φορείς της Ελλάδας και του εξωτερικού, αλλά και με άλλα γραφεία του ΚΕΕΛΠΝΟ.

V. 3.3. Συμβουλευτικός Σταθμός Λοιμωδών Νοσημάτων : κλινικές πράξεις

Ο Συμβουλευτικός Σταθμός στελεχώνεται σήμερα από τρεις (3) ψυχολόγους, ένα (1) κοινωνικό λειτουργό και ένα (1) ψυχίατρο με μερική απασχόληση. Απευθύνεται σε άτομα οροθετικά, σε συντρόφους ή συγγενείς τους, αλλά και σε άτομα που προβληματίζονται σε σχέση με θέματα HIV/AIDS, επιθυμούν να κάνουν το διαγνωστικό τεστ ή βρίσκονται σε αναμονή αποτελεσμάτων. Από την έναρξη της λειτουργίας του στο ΣΣ έχουν απευθυνθεί **3.157 άτομα**. Εκτός από την ενημέρωση και τη συμβουλευτική πριν και μετά το τεστ (pre/post test counseling), η λειτουργία του ΣΣ επιτρέπει επιπλέον την εξειδικευμένη- ανάλογα με το αίτημα- παρέμβαση καθώς και μακρόπνοες ψυχοθεραπευτικές συνεργασίες για την περαιτέρω συστηματική επεξεργασία των παραπάνω ζητημάτων καθώς και άμεσα σχετιζόμενων θεμάτων όπως κυρίως η σεξουαλικότητα, ο σεξουαλικός προσανατολισμός, οι διαφυλικές σχέσεις ή το βίωμα της ασθένειας.

Κατά το τρίμηνο Οκτωβρίου έως και Δεκεμβρίου 2010 στο ΣΣ πραγματοποιήθηκαν συνολικά **231 συνεδρίες**. Από τον Ιανουάριο μέχρι και τον Δεκέμβριο 2011 προγραμματίστηκαν συνολικά **1.164 συνεδρίες** με άτομα που, είτε προσήλθαν για πρώτη φορά (**120 νέες περιπτώσεις**), είτε συνέχισαν τη συνεργασία τους με τον Συμβουλευτικό Σταθμό.

Αξίζει να σημειωθεί ότι το τελευταίο τρίμηνο του 2011 παρατηρήθηκε σημαντική αύξηση των ουσιοεξαρτημένων ατόμων που προσέρχονται στο ΣΣ στο πλαίσιο νεοδιαγνωσθείσης οροθετικότητας. Μετά από σχετική προετοιμασία στα τέλη του 2010 (προκαταρκτικές συνεντεύξεις, επιλογή υποψηφίων, δημιουργία ενημερωτικού υλικού), από το Φεβρουάριο 2011 λειτουργεί σε εβδομαδιαία βάση «**Αναλυτική Ψυχοθεραπευτική Ομάδα Οροθετικών Ατόμων**», την οποία συντονίζει ψυχολόγος του ΣΣ. Στα τέλη του 2011 άρχισε η προετοιμασία (προκαταρκτικές συνεντεύξεις, επιλογή ατόμων) για τη λειτουργία δεύτερης ομάδας με το ίδιο αντικείμενο (αναμένεται να ξεκινήσει στις αρχές του 2012).

V. 3.4. Τηλεφωνική Γραμμή για το AIDS

Στελεχώνεται σήμερα από τέσσερις (4) ψυχολόγους και μία (1) νοσηλεύτρια, ενώ τρεις (3) βάρδιες καλύπτονται και από ψυχολόγους άλλων γραφείων του Τμήματος Παρεμβάσεων στην Κοινότητα. Η Τηλεφωνική Γραμμή για το AIDS (ΤΓ) με τον **αριθμό 210-722 2222**, λειτουργεί Δευτέρα–Παρασκευή από τις 9.00 π.μ. έως τις 21.00 μ.μ. με 2 βάρδιες ημερήσια. Από τον Απρίλιο του 2011, κατόπιν σχετικής απόφασης του Διοικητικού Συμβουλίου, έχει μεταφερθεί στα κεντρικά γραφεία του ΚΕΕΛΠΝΟ και, ειδικότερα, στεγάζεται στα γραφεία του ΚΕΠΙΧ.

Η ΤΓ δίνει τη δυνατότητα σε ένα μεγάλο αριθμό ατόμων να συζητήσουν ανώνυμα και εμπιστευτικά, μέσα σε ένα κλίμα εμπιστοσύνης, πολύ ιδιωτικά ζητήματα. Από την έναρξη της λειτουργίας της μέχρι και το τέλος 2011 έχει δεχτεί **πάνω από 69.000 κλήσεις από όλη την Ελλάδα**, στην πλειοψηφία τους έγιναν από άτομα που ανησυχούσαν για ενδεχόμενη μόλυνσή τους είτε σε συνέχεια επικίνδυνης συμπεριφοράς είτε χωρίς βάσιμο λόγο.

Κατά το τρίμηνο Οκτωβρίου έως και Δεκεμβρίου 2010 η ΤΓ δέχτηκε συνολικά **1130 κλήσεις**.

Από τον Ιανουάριο έως και το τέλος Δεκεμβρίου 2011 έγιναν **2130 κλήσεις** προς την ΤΓ.

V. 3.5. Άλλες Δράσεις του Συμβουλευτικού Σταθμού και της Τηλεφωνικής Γραμμής για το AIDS για το διάστημα Οκτωβρίου 2010 έως και Δεκεμβρίου 2011

- **Ομάδες συντονισμού (συνεχιζόμενη δράση):** Συστηματικά, καθ' όλη τη διάρκεια του έτους, πραγματοποιούνται σε εβδομαδιαία βάση από την υπεύθυνη του Γραφείου, δύο ομάδες:

- ομάδα συντονισμού με τους εργαζόμενους της ΤΓ
- ομάδα συντονισμού με τους εργαζόμενους του ΣΣ.
- **Εποπτείες – Ομάδες στήριξης και αποφόρτισης:**
 - Σε δεκαπενθήμερη βάση εποπτεία από ψυχολόγο του ΣΣ στους εργαζόμενους της ΤΓ (συνεχιζόμενη δράση).
 - Σε εβδομαδιαία βάση λειτούργησε από ψυχολόγο του ΣΣ, εποπτεία με συζήτηση περιπτώσεων για το επιστημονικό προσωπικό των Προστατευόμενων Διαμερισμάτων Ενηλίκων Οροθετικών, από τον Σεπτέμβριο 2010 μέχρι και τον Ιούλιο 2011. (Για το 2012 προβλέπεται η επαναλειτουργία αυτής της ομάδας).
 - Σε μηνιαία βάση λειτουργούν από τον Νοέμβριο 2011, τρεις (3) παράλληλες ομάδες στήριξης και αποφόρτισης τις οποίες συντονίζουν τρεις (3) ψυχολόγοι του ΣΣ και οι οποίες απευθύνονται στο επιστημονικό και διοικητικό προσωπικό του Προγράμματος Κινητών Μονάδων Υγειονομικής και Ψυχοκοινωνικής Παρέμβασης σε ευάλωτες πληθυσμιακές ομάδες στο ιστορικό κέντρο της Αθήνας (συνεχιζόμενη δράση).
- **Ομάδες εργασίας:** Συστηματική συμμετοχή της υπεύθυνης του ΣΣ/ΤΓ στις μηνιαίες συναντήσεις της **Επιτροπής Κοινωνικού Διαλόγου**, στην οποία ανήκει το Γραφείο (συνεχιζόμενη δράση). Επαναλειτουργία της δράσης που αφορά στην **καταγραφή και αξιολόγηση των χαρακτηριστικών και αναγκών** των ατόμων που καλούν την ΤΓ: κατά τη διάρκεια του 2011, κατόπιν συστηματικής συνεργασίας των ΣΣ/ΤΓ με τον κ. Γ. Φερεντίνο από το Γραφείο Μετακινούμενων Πληθυσμών, έγινε επικαιροποίηση του δελτίου προκωδικοποιημένων πληροφοριών που χρησιμοποιείται στην ΤΓ, καθώς και της αντίστοιχης ηλεκτρονικής βάσης δεδομένων, όπου και θα καταχωρούνται εκ νέου οι κλήσεις από 1/1/2012 (ενώ προβλέπεται και η σταδιακή ηλεκτρονική καταχώρηση κλήσεων των προηγούμενων ετών). Αντίστοιχη επικαιροποίηση των ερωτηματολογίων και της ηλεκτρονικής βάσης του ΣΣ προβλέπεται κατά το 2012. (συνεχιζόμενη δράση).

Στα τέλη του 2011 άρχισε η προετοιμασία για τη λειτουργία ομάδας εργασίας του ΣΣ, με αντικείμενο την **σύνταξη Κατευθυντηρίων για την ψυχοκοινωνική παρέμβαση στη HIV λοίμωξης** (όπως ίδια συμβουλευτική παρέμβαση –γενικά και σε ειδικές πληθυσμιακές ομάδες- ζητήματα απορρήτου κα) (συνεχιζόμενη δράση).

Από τα τέλη 2011 λειτουργεί ομάδα εργασίας του επιστημονικού προσωπικού των ΣΣ/ΤΓ, με στόχο **επιστημονική έκδοση** που θα αφορά σε όψεις της ψυχοκοινωνικής παρέμβασης αναφορικά με τη HIV λοίμωξη, με βάση την εμπειρία από τα 20 χρόνια λειτουργίας των ΣΣ/ΤΓ (συνεχιζόμενη δράση).

Έγιναν ενέργειες προετοιμασίας (στόχοι, λειτουργία, επιλογή συμμετεχόντων) για την προσεχή λειτουργία δύο **νέων διεπιστημονικών ομάδων στο ΣΣ/ ΤΓ, με τη συμμετοχή ψυχοκοινωνικών επιστημών που εργάζονται σε συναφείς υπηρεσίες** (συνεχιζόμενη δράση). Ειδικότερα προβλέπεται να λειτουργήσουν μία ομάδα στην ΤΓ με θέμα την παροχή ψυχοκοινωνικής στήριξης από το τηλέφωνο και μία ομάδα στο ΣΣ με θέμα την παροχή ψυχοδυναμικής ψυχοθεραπείας στο πλαίσιο της δημόσιας περίθαλψης.

- **Εκπαιδευτικές και επιστημονικές δράσεις:**

- Σε δεκαπενθήμερη βάση λειτουργήσε, με το συντονισμό ψυχολόγου του ΣΣ, εκπαιδευτική ομάδα ανάπτυξης θεωρητικών θεμάτων για το επιστημονικό προσωπικό των Προστατευόμενων Διαμερισμάτων Ενηλίκων Οροθετικών (από τον Σεπτέμβριο 2010 μέχρι και τον Ιούλιο 2011).

- Ψυχολόγοι του ΣΣ συμμετείχαν σε εκπαιδευτικό σεμινάριο με θέμα «Ανακοίνωση- Συμβουλευτική πριν και μετά το διαγνωστικό τεστ στις Κινητές Μονάδες του ΚΕΕΛΠΝΟ», το οποίο διοργάνωσε το Γραφείο Ψυχοκοινωνικής Στήριξης και Ψυχοθεραπευτικών Παρεμβάσεων, σε συνεργασία με το Γραφείο Συμβουλευτικού Σταθμού και Τηλεφωνικής Γραμμής για το AIDS, και το οποίο απευθύνονταν στο επιστημονικό προσωπικό του ΚΕΕΛΠΝΟ που συμμετέχει στο Πρόγραμμα Κινητών Μονάδων Υγειονομικής και Ψυχοκοινωνικής Περίθαλψης σε ευάλωτες πληθυσμιακές ομάδες στο ιστορικό κέντρο της Αθήνας, του Τμήματος Παρεμβάσεων στην Κοινότητα. Ειδικότερα, έγιναν οι παρακάτω 3 εισηγήσεις/εργαστήρια: «Συμβουλευτική πριν το διαγνωστικό τεστ», «Αξιοποιώντας τις επικοινωνιακές δυνατότητες», «Ανακοίνωση αποτελέσματος» (Οκτώβριος 2011).

- Κατόπιν πρόσκλησης της νέας διευθύντριας του Νοσοκομείου «Α. Συγγρού», Καθηγήτριας Χρ. Αντωνίου, το επιστημονικό προσωπικό του ΣΣ συμμετέχει στο εκπαιδευτικό πρόγραμμα του νοσοκομείου για την ακαδημαϊκή χρονιά 2011-2012, με ένα κύκλο οκτώ (8) εισηγήσεων που αφορούν στις ψυχοκοινωνικές διαστάσεις της HIV λοίμωξης και ο οποίος απευθύνεται στο ιατρονοσηλευτικό προσωπικό, καθώς και με μία εισήγηση για τους ειδικευόμενους γιατρούς πάνω στους στόχους, τη λειτουργία και τις δράσεις των ΣΣ/ΤΓ. Ο κύκλος μαθημάτων περιλαμβάνει τις κάτωθι οκτώ (8) εισηγήσεις: Ψυχοσωματική προσέγγιση της ασθένειας, Συμβουλευτική πριν το διαγνωστικό τεστ, Συμβουλευτική μετά το διαγνωστικό τεστ, Η διάγνωση της HIV λοίμωξης ως κομβικό σημείο βίωσης της καθημερινότητας στη σκιά του στίγματος, Ψυχολογική υποστήριξη και ψυχοθεραπεία στη δημόσια περίθαλψη: επανασύνδεση

με τη ζωή, Ο ρόλος τα οφέλη και η λειτουργία της θεραπευτικής ομάδας στη δημόσια περίθαλψη, Ζητήματα επικοινωνίας ιατρονοσηλευτικού προσωπικού με ασθενείς, Επαγγελματική εξουθένωση ιατρονοσηλευτικού προσωπικού (συνεχιζόμενη δράση).

- Από δύο ψυχολόγους του ΣΣ έγινε σεμινάριο στο προσωπικό της Μονάδας Άμεσης Βοήθειας και Υποστήριξης του ΟΚΑΝΑ με αντικείμενο τη συμβουλευτική πριν το τεστ, την ανακοίνωση και παρέμβαση σε νεοδιαγνωσθέντες οροθετικούς χρήστες και την υποστήριξη συγγενών. Παράλληλα, υπήρξε συνεργασία μεταξύ των δυο υπηρεσιών λόγω της αύξησης των νέων διαγνώσεων HIV στον πληθυσμό των χρηστών.

- Υλοποιήθηκε σεμινάριο, με τη συνεργασία ψυχολόγου και κοινωνικού λειτουργού του ΣΣ, πάνω στη HIV λοίμωξη και τους τρόπους μετάδοσης/προφύλαξης, με τους εργαζόμενους του Συμβουλευτικού Σταθμού εξαρτημένων γυναικών του 18 Ανω.

- **Ενημερώσεις μαθητικού πληθυσμού:**

- Στο πλαίσιο εκπαιδευτικής επίσκεψης σχολείων στο Νοσοκομείο «Α. Συγγρός» πραγματοποιήθηκαν δύο ενημερωτικές συναντήσεις γύρω από τη HIV λοίμωξη, τις οποίες οργάνωσε και συντόνισε ψυχολόγος της ΤΓ, με βάση τη διαδραστική εκπαιδευτική προσέγγιση, για ομάδες μαθητών των: Β' ΕΠΑΛ Κρήτης (Μάρτιος 2011), Β' και Γ' Γυμνασίου Αρχαίας Ολυμπίας (Μάρτιος 2011).

- Συμμετοχή ψυχολόγου της ΤΓ σε δράση του Γραφείου Αγωγής Υγείας για ενημέρωση μαθητικού πληθυσμού σε σχολεία της Μυκόνου (Απρίλιος 2011).

- Από ψυχολόγο του ΣΣ έγινε ενημερωτική ομιλία για τη HIV λοίμωξη στους μαθητές της Γ' λυκείου του Α' Λυκείου Βριλησίων (Δεκέμβριος 2011).

- Ενημέρωση από τον κοινωνικό λειτουργό σε 6 σπουδάστριες των ΤΕΙ Κοινωνικής Εργασίας, οι οποίες προσήλθαν στο ΣΣ στο πλαίσιο πτυχιακής εργασίας τους πάνω στη HIV λοίμωξη.

- **Ομάδες συνεργασίας επιστημονικού προσωπικού** της ΤΓ και του ΚΕΠΙΧ για συζήτηση περιπτώσεων που απασχολούν τα δύο γραφεία και τρόπων χειρισμού ζητημάτων που αφορούν στη HIV λοίμωξη.

- **Πρακτική άσκηση** στην ΤΓ δύο (2) ψυχολόγων (Οκτώβριος 2010 – Μάρτιος 2011) καθώς και

μίας (1) νοσηλεύτριας στο ΣΣ, εργαζόμενης σε ΜΕΛ στην Κύπρο, στο πλαίσιο εκπαιδευτικής της άδειας (Απρίλιος – Μαΐος 2011, σε καθημερινή βάση). Η άσκηση περιλάμβανε: παρακολούθηση των εργασιών της ΤΓ και του ΣΣ συζήτηση περιπτώσεων, διοργάνωση ενημερωτικών επισκέψεων σε συναφείς υπηρεσίες, βιβλιογραφική ενημέρωση, παρακολούθηση κάποιων εκπαιδευτικών εκδηλώσεων στο ΚΕΕΛΠΝΟ.

- Σύνταξη κειμένου παρουσίασης του Γραφείου στην ιστοσελίδα του ΚΕΕΛΠΝΟ.
- Κατά το 2011 έγινε η προετοιμασία (καθορισμός στόχων και τρόπου λειτουργίας, διαμόρφωση ενημερωτικού υλικού, επιλογή συμμετεχόντων) για την λειτουργία **Εργαστηρίου Δημιουργικής Γραφής**, το οποίο απευθύνεται σε οροθετικά άτομα. Το εργαστήριο που λειτουργεί στο ΣΣ, οργανώνει και συντονίζει εθελόντρια του ΚΕΕΛΠΝΟ με ειδίκευση στη Δημιουργική Γραφή.
- Δύο εισηγήσεις από ψυχολόγους του ΣΣ σε εκπαιδευτικό πρόγραμμα του Γραφείου Αγωγής Υγείας, εν όψει των ενημερωτικών δράσεων της 1^{ης} Δεκεμβρίου 2010. Οι εισηγήσεις αφορούσαν την ενδείξεις και τρόπους παραπομπής προς την ΤΓ και τις ενδείξεις παραπομπής στο Σ.Σ. στο πλαίσιο του pre και post-counselling. (Νοέμβριος 2010).
- Εισηγήση σε εκπαίδευση που διοργάνωσε το **Γραφείο Εθελοντισμού** για άτομα που συμμετέχουν σε παρεμβάσεις στο μεταναστευτικό πληθυσμό (Νοέμβριος 2010).
- Συμμετοχή των ΣΣ/ΤΓ στις εργασίες του 4^{ου} **Πανελληνίου Συνεδρίου Κλινικής Ψυχολογίας και Ψυχολογίας της Υγείας** με τη διοργάνωση ενός εργαστηρίου και ενός συμποσίου (ΕΛΨΕ, ΕΣΔΥ, Αθήνα, 4-7 Νοεμβρίου 2011). Ειδικότερα:
 - Εργαστήριο με θέμα: **«Ψυχολογική υποστήριξη από το τηλέφωνο: ο ρόλος του συμβούλου»** (Τ. Ρόβλια, Μ. Γουναροπούλου, Τ. Γιομπαζολιά, Π.Νικολάου, Ε.Νικολοπούλου)
 - Συμπόσιο με θέμα: **«Ψυχοδυναμικές διαστάσεις της ασθένειας και της ψυχοθεραπευτικής παρέμβασης : η περίπτωση της HIV λοίμωξης»**, με οργανώτρια την Ι. Παυλοπούλου, συζητητή τον Α. Αλεξανδρίδη και εισηγήσεις των:
 - ο Μ.Γουναροπούλου, «Το πλήγμα που επέφερε το AIDS στο αίσθημα της ατομικής και συλλογικής ταυτότητας».
 - ο Ε.Νικολοπούλου, «Η συμβολή του κλινικού ψυχολόγου στην ανακοίνωση της διάγνωσης».
 - ο Κ.Συντελή, «Ψυχοθεραπεία σε οροθετικούς ασθενείς».

V. 3.6. Παρεμβάσεις στην Κοινότητα

Το επιστημονικό προσωπικό της ΤΓ και ψυχολόγοι του ΣΣ συμμετείχαν και συμμετέχουν σε συστηματική βάση, σε προγράμματα ή δράσεις που διοργάνωσε το Τμήμα Παρεμβάσεων στην Κοινότητα. Ειδικότερα:

- Πρόγραμμα Υγειονομικής και Ψυχοκοινωνικής Παρέμβασης σε μετανάστες χωρίς έγγραφα στο Ν. Έβρου (2010-2011).
- Πρόγραμμα υγειονομικής και ψυχοκοινωνικής παρέμβασης σε ευάλωτες πληθυσμιακές ομάδες στο ιστορικό κέντρο της Αθήνας: (υπολογίζονται πάνω από 100 συμμετοχές). Παράλληλα δύο ψυχολόγοι του ΣΣ συμμετείχαν ενεργητικά στην ανακοίνωση θετικών αποτελεσμάτων στην διαγνωστική εξέταση HIV (συνεχιζόμενη δράση).
- Δύο ψυχολόγοι του Σ.Σ. συμμετείχαν με παρεμβάσεις συμβουλευτικής πριν και μετά το τεστ, στις **Κινητές Μονάδες διεξαγωγής του Rapid Test** (δράση ΜΗΚΥΟ PRAXIS – Συνεργασία με το ΚΕΕΛΠΝΟ): υπολογίζονται περίπου 13 συμμετοχές (Νοέμβριος-Δεκέμβριος 2010).

V. 3.7. Εσωτερική Εκπαίδευση

Εκτός από τις εποπτείες, συνεργάτες του Γραφείου παρακολούθησαν τις κάτωθι εκπαιδευτικές και επιστημονικές εκδηλώσεις:

- Εκπαιδεύσεις στο πλαίσιο του Προγράμματος Υγειονομικής και Ψυχοκοινωνικής Περίθαλψης για ευάλωτες πληθυσμιακές ομάδες στο ιστορικό κέντρο της Αθήνας, καθώς και την συνάντηση συνεργασίας με τον ΟΚΑΝΑ για την ανταλλαγή συριγγών.
- Εκπαίδευση νέας συνεργάτιδας της ΤΓ από τους ψυχολόγους της ΤΓ και του ΣΣ
- Παρακολούθηση ημερίδας του F. Villa (Φεβρ. 2011)
- 1ο Πανελλήνιο Συνέδριο του Φόρουμ Δημόσιας Υγείας & Κοινωνικής Ιατρικής (Αθήνα, 25-27 Νοεμβρίου 2010)

V. 3.8. Συνεργασίες

- Παρακολούθηση συνεντεύξεων τύπου των ΜΗΚΥΟ Κέντρο Ζωής, PRAXIS, Θετική φωνή, καθώς και της Επιτροπής Κοινωνικού Διαλόγου και της Ελληνικής Εταιρίας Μελέτης και Αντιμετώπισης του AIDS (Δεκ. 2011, Σεπτ, 2011, Νοεμ. 2010)
- Συνεργασίες με ΜΜΕ:
 - Συνέντευξη για το ΣΣ/ΤΓ στο περιοδικό ΕΓΩ (Δεκ. 2011)
 - Συνέντευξη στο περιοδικό City Uncovered της ΜΗΚΥΟ Θετική Φωνή (Δεκ. 2011)

V. 4. Προστατευόμενα Διαμερίσματα Ενηλίκων Οροθετικών

Υπεύθυνος: Σταμάτης Πουλής

Η Δομή Φιλοξενίας Άπορων Ενηλίκων Οροθετικών φιλοξενεί αυτήν την στιγμή 6 άντρες, 3 γυναίκες και 5 ανήλικα παιδιά ηλικίας 18 μηνών έως 6 ετών. Ήδη έχει ολοκληρωθεί με επιτυχία η φιλοξενία 6 ατόμων, οι οποίοι έχουν αποχωρήσει οικειοθελώς και διαμένουν μόνοι τους. Συνολικά, οι οροθετικοί που ωφελούνται από τη λειτουργία της δομής ανέρχονται στους 25.

Οι υπηρεσίες που παρέχονται είναι οι εξής:

- Στέγαση
- Σίτιση
- Ψυχοκοινωνική στήριξη
- Ατομική συμβουλευτική
- Επίλυση προνοιακών ζητημάτων
- Προώθηση σε προγράμματα επαγγελματικής κατάρτισης
- Ένταξη στην αγορά εργασίας
- Δημιουργική απασχόληση
- Εκμάθηση ελληνικών
- Εκμάθηση χρήσης Η/Υ
- Υποστήριξη μετά την αποχώρηση
- Παροχή βασικών ειδών διαβίωσης

V. 4.1. Συνεργασία με Κοινωνικές Υπηρεσίες

Καθ' όλη την διάρκεια της ετήσιας λειτουργίας της Δομής Φιλοξενίας Ενηλίκων Οροθετικών (Οκτώβριος 2010 – Σεπτέμβριος 2011), παραπέμφθηκαν περιστατικά που τελικά δεν εισήχθησαν, καθώς δεν πληρούσαν τις προϋποθέσεις. Παρ' όλα αυτά, ελήφθησαν στοιχεία κοινωνικού τους ιστορικού και πραγματοποιήθηκαν ενέργειες για έκαστον από αυτούς.

Αξίζει να σημειωθεί ότι από τον Απρίλιο του 2011 παρατηρήθηκε σημαντική αύξηση παραπομπών περιστατικών οροθετικών (HIV), οι οποίοι κάνουν χρήση ψυχοτρόπων ουσιών (ναρκωτικών ουσιών), οι οποίοι δεν πληρούν τις προϋποθέσεις εισαγωγής στην στεγαστική δομή.

Παρ' όλα αυτά, στην κοινωνική υπηρεσία προσήλθαν πολλά τέτοια άτομα (χρήστες HIV οροθετικοί), στους οποίους παρασχέθηκαν οι παρακάτω υπηρεσίες:

- συμβουλευτική σε κοινωνικο/προνοιακά ζητήματα
- παραπομπή και διασύνδεση με φορείς παροχής κοινωνικής προστασίας
- έκδοση βιβλιαρίων υγείας (απορίας)
- έκδοση προνοιακού επιδόματος αιμολυτικής αναιμίας(και hiv).

V. 4.2. Μαθήματα ελληνικών και εργοθεραπείας

Έγινε εκτίμηση των αναγκών των φιλοξενούμενων και κρίθηκε αναγκαίο να ανανεωθούν οι εθελοντές, είτε γιατί πλέον δεν καλύπτονταν οι ανάγκες είτε επειδή φάνηκε ότι η απόδοσή τους δεν ήταν ικανοποιητική. Έγιναν οι απαραίτητες διαδικασίες προκειμένου να γίνει εκ νέου επιλογή δάσκαλου ελληνικών καθώς και εργοθεραπευτή. Μετά από συνέντευξη έγινε και η επιλογή τους. Στα πλαίσια των αλλαγών αυτών, οργανώθηκε καλύτερα το δίκτυο των εθελοντών και η άμεση επικοινωνία τους με την υπεύθυνη των εθελοντών καθώς και τον υπεύθυνο της δομής μέσω εβδομαδιαίου ηλεκτρονικού μηνύματος για τα όσα διδάχθηκαν κατά την διάρκεια της εβδομάδας. Επιπλέον, ανά δεκαπενθήμερο πραγματοποιούνταν συναντήσεις με την υπεύθυνη των εθελοντών προκειμένου να συζητούνται η πορεία των φιλοξενούμενων αλλά και τα θέματα που προέκυπταν. Μέχρι και σήμερα συνεργαζόμαστε μαζί τους και είναι ικανοποιημένο τόσο το προσωπικό, όσο και οι φιλοξενούμενοι.

V. 4.3. Διερμηνείς

Στα ίδια πλαίσια κινηθήκαμε και με το δίκτυο διερμηνέων προκειμένου να καλυφθεί το κενό στην επικοινωνία με κάποιους από τους φιλοξενούμενους, είτε κατά τη διάρκεια της ομάδας φιλοξενούμενων, είτε στα ατομικά ραντεβού με τους ψυχολόγους της Δομής. Η συνδρομή τους υπήρξε σημαντική και μέχρι σήμερα εξακολουθούμε να συνεργαζόμαστε μαζί τους. Στα πλαίσια αυτά και μετά απο επικοινωνία με την «Μετάδραση», όπου γίνεται εκπαίδευση εθελοντών, ο διερμηνέας μας εκπαιδεύτηκε εκεί και πλέον έχει και τα τυπικά προσόντα. Το δίκτυο αυτό θα συνεχίσει να υπάρχει και θα διαμορφώνεται ανάλογα με τις ανάγκες μας.

V. 4.4 Τήρηση καθαριότητας και ο ψυχοκοινωνικός της ρόλος

Ειδικά για την τήρηση της καθαριότητας των δωματίων των φιλοξενούμενων αλλά και των κοινόχρηστων χώρων της κουζίνας και του σαλονιού, δημιουργήσαμε ένα εσωτερικό πρόγραμμα κατανομής εργασιών (rotation), προκειμένου καθένας από αυτούς να αναλάβει προσωπικά την ευθύνη της τήρησης της καθαριότητας. Και πάλι οργανώσαμε ομάδα σε εβδομαδιαία βάση, ανεξάρτητη από την ομάδα φιλοξενούμενων, προκειμένου να κατανοήσουν τον ρόλο και τις ευθύνες τους μέσα στην ομάδα αλλά και να αντιμετωπιστούν τυχόν προβλήματα που δημιουργήθηκαν κατά καιρούς. Κατά τη διάρκεια των καλοκαιρινών μηνών που το προσωπικό έλειπε με άδειες, δεν φάνηκε να δυσκολεύονται να ακολουθούν το πρόγραμμα και αυτό είχε ως αποτέλεσμα την ομαλή τους διαβίωση στην Δομή. Στα ίδια πλαίσια, καταγράψαμε ένα αντίστοιχο πρόγραμμα κανόνων για τη χρήση των πλυντηρίων και την καθαριότητα των κοινόχρηστων μπάνιων, προκειμένου να αποφύγουμε παρεξηγήσεις που είχαν προκύψει. Είμαστε και πάλι ικανοποιημένοι από τα αποτελέσματα αυτής της προσπάθειας.

V. 4.5. Χορηγίες

Μέσα από τις ανάγκες που προέκυψαν, είτε των εργαζομένων στη Δομή, είτε των φιλοξενούμενων αλλά και των εξωτερικών ωφελούμενων, στραφήκαμε στην αναζήτηση χορηγιών. Ήδη έχουμε λάβει χορηγία σε είδος (rampers) από την εταιρία PROCTER AND GAMBLE σε δύο δόσεις η οποία ανέρχεται στο ποσό των 393,75 ευρώ. Επιπλέον, έχουμε λάβει συνεχιζόμενη χορηγία σε είδος και πάλι από την εταιρία SCA. Στη χορηγία αυτή συμπεριλαμβάνονται χαρτικά (χαρτιά κουζίνας), είδη προσωπικής υγιεινής για γυναίκες και rampers για τα μωρά των οροθετικών μητέρων που στηρίζουμε. Το ποσό αυτό των δύο μέχρι σήμερα χορηγιών ανέρχεται στα 419,87 ευρώ. Η συνεργασία μας με την εταιρία αυτή συνεχίζεται και περιμένουμε ακόμα πιο εκτεταμένη συνεργασία. Τέλος, μέσω της τηλεφωνικής εταιρίας Vodafone εξασφαλίσαμε 4 αριθμούς επικοινωνίας για τους εργαζόμενους στη Δομή.

V. 4.6. Πρακτικές ασκήσεις

Στο διάστημα από 1/10/2010 έως 30/9/2011 υπήρξε συνεργασία με το τμήμα Ψυχολογίας του Εθνικού και Καποδιστριακού Πανεπιστημίου Αθηνών (ΕΚΠΑ) και μία (1) φοιτήτρια ολοκλήρωσε το πρώτο μέρος της πρακτικής της άσκησης στη Δομή. Η συνεργασία με το εν λόγω τμήμα υπήρξε άριστη και η συνεργασία συνεχίζεται κανονικά. Η Δομή συμπεριλαμβάνεται κάθε εξάμηνο στους φορείς πρακτικής άσκησης που αναρτάται στο τμήμα. Επιπλέον, υπάρχει αντίστοιχη συνεργασία με το τμήμα Ψυχολογίας του Παντείου Πανεπιστημίου και έχουν ήδη ολοκληρώσει την Πρακτική τους Άσκηση δύο (2) φοιτήτριες.

V. 4.7. Χριστουγεννιάτικη γιορτή

Η ιδέα για την Χριστουγεννιάτικη Γιορτή βασίστηκε στην ανάγκη εξωτερίκευσης της Δομής και διασύνδεσης με συνεργαζόμενους φορείς. Επιπλέον, θεωρήθηκε ότι οι φιλοξενούμενοι ήταν καλό να έρθουν σε επαφή με νέα πρόσωπα και έτσι να αντιμετωπιστεί σε ένα μικρό βαθμό η δική τους φοβική αντίδραση απέναντι σε όσους δεν γνώριζαν για την οροθετικότητά τους. Φτιάξαμε ευχητήριες κάρτες και προσκλήσεις και τις αποστείλαμε σε ΜΗΚΥΟ, στην MAC και σε άλλους φορείς. Υπήρξε συνεργασία με εθελοντές οι οποίοι και προσφέρθηκαν να παίξουν μουσική αφιλοκερδώς. Η γιορτή είχε μεγάλη επιτυχία και άνοιξε το δρόμο για μία ακόμα καλύτερη και πιο ανοιχτή γιορτή την επόμενη χρονιά.

V. 4.8. Εβδομαδιαίες Ψυχοθεραπευτικές Συνεδρίες με τους Φιλοξενούμενους

Το μεγαλύτερο κομμάτι του έργου, που αφορά την ψυχολογική στήριξη των φιλοξενούμενων, συνεχίζει και αποτελεί την κύρια αρμοδιότητα των ψυχολόγων στην Δομή. Αναφορικά με τα περιστατικά που παρακολουθήθηκαν τον δεύτερο χρόνο, πρόκειται για άτομα που εγκλιματίστηκαν γρήγορα με την φιλοσοφία της Δομής, καθώς αυτή ήταν πολύ καλά δομημένη, και αυτό έκανε και την θεραπεία πολύ πιο ουσιαστική και βαθιά προσωπική. Σκοπός της θεραπείας είναι πάντα να υπάρξει ανακούφιση από τα ψυχικά τραύματα των δυσκολεμένων αυτών ανθρώπων, και ψυχολογική ενδυνάμωση, με σκοπό να γίνουν πιο λειτουργικοί και ανεξάρτητοι φεύγοντας από την Δομή Φιλοξενίας.

V. 4.9. Διασύνδεση με τις ΜΕΛ

Στο κομμάτι της διασύνδεσης της Δομής φιλοξενίας με τις Μονάδες Ειδικών Λοιμώξεων (ΜΕΛ), μέσα στο νέο έτος ξεκίνησε η εβδομαδιαία προσωπική ενημέρωση των ΜΕΛ, έπειτα από ραντεβού που κλείνονται με τους γιατρούς των μονάδων. Μέχρι το τέλος του 2011 ενημερώθηκαν όλες οι ΜΕΛ, και ανά τακτά χρονικά διαστήματα υπάρχει εκ νέου επίσκεψη και ενημέρωση, καθώς είναι σημαντικό να κρατηθούν οι επαφές και η ενεργή διασύνδεση με τους γιατρούς και τις υπηρεσίες των ΜΕΛ.

V. 4.10. Ιστοσελίδα της Δομής Φιλοξενίας

Σχετικά με την ιστοσελίδα της Δομής, έχει γίνει ανάρτηση σχετικού συνδέσμου με την περιγραφή της Δομής Φιλοξενίας στην ήδη υπάρχουσα ιστοσελίδα του οργανισμού. Έχει επίσης αναρτηθεί και σχετικό φωτογραφικό υλικό, ενώ μεταφράζεται το κείμενο, με σκοπό να αναρτηθεί και στα Αγγλικά.

V. 4.11. Ανάπτυξη Προγράμματος Εθελοντισμού της Δομής

Σχετικά με την ομάδα εθελοντών της Δομής Φιλοξενίας, συνεχίζονται οι συναντήσεις με τους εθελοντές σε εβδομαδιαία βάση, και η συνεχόμενη αναζήτηση νέων εθελοντών, με σκοπό να συσταθεί μια επαρκής ομάδα από νέους εθελοντές, για την κάλυψη των συνεχώς αυξανόμενων αναγκών της Δομής Φιλοξενίας, όπως αυτές προκύπτουν, από τις νέες υπηρεσίες που προσπαθούμε να καλύπτουμε και να προσφέρουμε.

Από τον Οκτώβριο 2010 έως τον Δεκέμβριο 2011 απασχολήθηκαν συνολικά 5 εθελοντές οι οποίοι κάλυπταν ανάγκες διδασκαλίας Ελληνικών, Εργοθεραπείας, ευρέσεως εργασίας, εκμάθησης ηλεκτρονικών υπολογιστών, μετάφρασης στα πλαίσια της ψυχοθεραπείας, καθώς και καλλιτεχνικής έκφρασης.

V. 4.12. Δημοσιότητα και Προβολή της Δομής

Στο κομμάτι της δημοσιότητας και της προβολής του έργου της Δομής, έχει ξεκινήσει καθ όλη την διάρκεια του 2011 η προώθηση του Δελτίου Τύπου της Δομής προς όλα τα Μέσα Μαζικής Ενημέρωσης, σε συνεργασία με εθελόντρια υπεύθυνη Δημοσίων Σχέσεων σε μεγάλο τηλεοπτικό σταθμό. Έχουν γίνει τρεις (3) σχετικές ραδιοφωνικές εκπομπές και ενημερώσεις, καθώς και αρκετές έντυπες αναφορές σε εφημερίδες, αλλά και διαδικτυακή ενημέρωση μέσω ανάρτησης του Δελτίου Τύπου σε σχετικές σελίδες στο Διαδίκτυο. Την Άνοιξη του 2011, ανέβηκε θεατρική παράσταση η οποία αφιερώθηκε στην Δομή Φιλοξενίας, και την οποία παρακολούθησαν φιλοξενούμενοι της Δομής.

V. 4.13. Ενέργειες για τους φιλοξενούμενους

Στα πλαίσια της στήριξης και της φροντίδας των φιλοξενούμενων, με απώτερο σκοπό την πλήρη επανένταξη και ανεξαρτητοποίησή τους, η Δομή προβαίνει σε συγκεκριμένες ενέργειες, μέσω της εξατομικευμένης στήριξης που παρέχεται σε κάθε φιλοξενούμενο. Οι ενέργειες αφορούν σε:

- Λήψη κοινωνικού ιστορικού
- Τήρηση φακέλου με νομιμοποιητικά έγγραφα.

- Διακπεραίωση ενεργειών για χορήγηση επιδόματος (π.χ. αναπηρίας, αιμολυτικής αναιμίας) από την Δ/ση Κοινωνικής Πρόνοιας.
- Διακπεραίωση ενεργειών για έκδοση βιβλιαρίου απορίας.
- Συμβουλευτική σε κοινωνικο-προνοιακά ζητήματα.
- Έκδοση άδειας διαμονής (π.χ. για ανθρωπιστικούς λόγους, για μητέρα ημεδαπού τέκνου κ.α.)
- Διασύνδεση με την Ένωση Πολυτέκνων Ελλάδος, σε περιπτώσεις πολυτέκνων.
- Έκδοση ΑΦΜ/ΑΜΚΑ/άδειας εργασίας

Επίσης, σε περιπτώσεις παιδιών οροθετικών, η Δομή προχωρά σε διευθέτηση διαδικασιών εγγραφής παιδιών οροθετικών στο σχολείο καθώς και σε απαραίτητες ιατρικές εξετάσεις. Ας σημειωθεί ότι υπάρχουν περιπτώσεις φιλοξενούμενων που αποχώρησαν από τη στεγαστική δομή είτε οικειοθελώς (έχοντας λάβει την κατάλληλη ψυχοκοινωνική/οικονομική βοήθεια) και παρουσιάζοντας προβλήματα επικοινωνίας με μέλη του προσωπικού της Δομής, είτε ολοκληρώνοντας το πρόγραμμα επανένταξής τους.

Επιπλέον, τον Νοέμβριο του 2011 πραγματοποιήθηκαν οι απαραίτητες ενέργειες (σε συνεργασία με τον ΟΝΑ), προκειμένου όσοι φιλοξενούμενοι επιθυμούν να εγγραφούν σε εξωτερικές αθλητικές δραστηριότητες (γυμναστήριο, κολυμβητήριο), χωρίς ωστόσο να επιβαρυνθούν το οικονομικό κόστος.

Τέλος, πραγματοποιήθηκε από την κοινωνική υπηρεσία συνεργασία και επικοινωνία με τον Δήμο Αθηναίων, προκειμένου οι φιλοξενούμενοι να συμμετέχουν σε πολιτιστικές εκδηλώσεις (π.χ. προγραμματισμένη εκδήλωση στις 03/12/11, ξενάγηση στο μουσείο Ακρόπολης).

V. 5. Οδοντιατρείο

Υπεύθυνος: Ιωάννης Πανταζόπουλος

Από τον Οκτώβριο του 1996, το ΚΕΕΛΠΝΟ έχει θέσει σε λειτουργία το μοναδικό στην Ελλάδα Οδοντιατρείο για ασθενείς με HIV/AIDS, το οποίο δέχεται ασθενείς από όλη τη χώρα και παρέχει υψηλής προτεραιότητας εξειδικευμένη οδοντιατρική περίθαλψη, κάτω από άριστες συνθήκες υλικοτεχνικής υποδομής, σύμφωνα με τα πρότυπα των διεθνών οργανισμών σχετικά με τη παροχή ασφαλών οδοντιατρικών υπηρεσιών. Η παρεχόμενη οδοντιατρική περίθαλψη περιλαμβάνει το σύνολο των θεραπευτικών πράξεων, οι δε υπηρεσίες παρέχονται ελεύθερα σε κάθε οροθετικό άτομο που έχει ανάγκη των υπηρεσιών μας. Η ένταξη των ασθενών στο πρόγραμμα της μονάδας προϋποθέτει τη βεβαίωση της οροθετικότητάς τους από την αντίστοιχη ΜΕΛ και απαραίτητα στοιχεία του ιστορικού τους. Κατά την πρώτη συνεδρία, μετά την αξιολόγηση του περιστατικού (εκτός των επειγόντων περιστατικών τα οποία αντιμετωπίζονται άμεσα), συμπληρώνεται το ιατρικό ιστορικό και αποτυπώνεται η πλήρης οδοντοστοματολογική κατάσταση του ασθενούς με προγραμματισμό αντίστοιχων επισκέψεων.

V. 5.1. Αρμοδιότητες

- Το σύνολο των θεραπευτικών οδοντιατρικών πράξεων (εμφράξεις, απονευρώσεις, καθαρισμοί, περιοδοντικές θεραπείες, εξαγωγές κ.ά.)
- Μικρές χειρουργικές επεμβάσεις στόματος (χειρουργικές εξαγωγές, αντιμετώπιση εγκλείστων, ακρορριζεκτομών, βιοψιών κ.ά.)
- Στοματολογικές εξετάσεις και αντιμετώπιση αντίστοιχων εκδηλώσεων.
- Προσθετικές εργασίες σε άπορα ή οικονομικά ασθενή οροθετικά άτομα μετά από έγκριση της υπηρεσίας.
- Η Οδοντιατρική Μονάδα έχει μεταφερθεί στο ΓΝΑ Κοργιαλένιο – Μπενάκειο «Ερυθρός Σταυρός» και βρίσκεται σε ετοιμότητα επί 24ώρου καθ' όλες τις ημέρες, για οδηγίες αντιμετώπισης προβλημάτων, συμβουλευτική παροχή με αντίστοιχα πρωτόκολλα για τις περιπτώσεις επαγγελματικές έκθεσης οδοντιάτρων σε μολυσματικούς παράγοντες που μεταδίδονται με το αίμα.

V. 5.2. Δράσεις

Για το διάστημα 2010-2011, το γενικό σύνολο οδοντιατρικών πράξεων, όπως προκύπτει από τη κίνηση ασθενών ανέρχεται στις **1203**. Ειδικότερα πραγματοποιήθηκαν οι εξής πράξεις:

- Εμφράξεις 259
- Εξαγωγές 112
- Μικρές Χειρουργικές Επεμβάσεις 30
- Θεραπείες Περιοδοντίδας 44
- Θεραπείες Ουλίτιδας 100
- Καθαρισμοί 315
- Ακτινογραφίες 61
- Αντιμετώπιση Αποστημάτων 21
- Αφαίρεση ραμμάτων 43
- Στοματολογικές Εξετάσεις 28
- Περιστεφανίτιδες 6
- Απονευρώσεις 32
- Εξετάσεις 110
- Επείγοντα 37
- Μετεξακτικές επιπλοκές 3
- Βιοψίες 2

V. 6. Γραφείο Εθελοντισμού

Υπεύθυνη: Αικατερίνη Κουρέα

Βασικός στόχος του Γραφείου είναι η προώθηση του εθελοντισμού στο χώρο της Δημόσιας Υγείας και η συστηματική συνεργασία με την Κοινωνία των Πολιτών για την προαγωγή της υγείας, αλλά και για την ευαισθητοποίηση στις κοινωνικές της διαστάσεις (καταπολέμηση κοινωνικών ανισοτήτων και διακρίσεων στο χώρο της υγείας). Επιπλέον το Γραφείο Εθελοντισμού υποστηρίζει ενεργά τις δράσεις του ΚΕΕΛΠΝΟ τόσο με τα στελέχη του, τα δίκτυα που αναπτύσσει με την Κοινωνία των Πολιτών, όσο και με εθελοντές, συμβάλλοντας στο σχεδιασμό και την υλοποίηση των εκστρατειών ενημέρωσης και ευαισθητοποίησης σε θέματα Δημόσιας Υγείας όπως πχ. πρόληψη Σεξουαλικά Μεταδιδόμενων Νοσημάτων και ευαισθητοποίηση για τον κοινωνικό αποκλεισμό ατόμων με AIDS, ενώ έχει τη δυνατότητα να υποστηρίξει την αναγκαιότητα για δράσεις πρόληψης και σε άλλους βασικούς τομείς Δημόσιας Υγείας. Συνεργάζεται με εθελοντές, διαπολιτισμικούς μεσολαβητές και εκπροσώπους κοινοτήτων ευπαθών ή άλλων ομάδων πληθυσμού για την παραγωγή υλικού προαγωγής υγείας προσαρμοσμένο στις επικοινωνιακές ανάγκες κάθε ομάδας- στόχου / κοινότητας (πχ. νέοι, μαθητές, γυναίκες, μετανάστες, ΡΟΜΑ, ομοφυλόφιλοι κλπ). Επιπλέον, υποστηρίζει τις παρεμβάσεις σε κρίση, καθώς και τις ψυχοκοινωνικές υπηρεσίες του Τμήματος Παρεμβάσεων στην Κοινότητα με εθελοντές και στελέχη.

Το Γραφείο Εθελοντισμού, διατηρώντας ενεργό Μητρώο Εθελοντών (**102 άτομα**) και προσελκύοντας νέους εθελοντές ανάλογα με τις ανάγκες των δράσεων, ενισχύει τις δράσεις του ΚΕΕΛΠΝΟ. Από τον Οκτώβριο του 2010 έως τον Δεκέμβριο του 2011 έχουν προσελκυστεί **31 νέοι εθελοντές/ εθελόντριες** από δράσεις όπως η 10η Γιορτή Εθελοντισμού, το Art for More, από δικτύωση σε ημερίδες, δρώμενα κλπ. Επιπλέον ξεκίνησε συστηματική συνεργασία με το γραφείο Διεθνών και Δημοσίων Σχέσεων για την προώθηση του Εθελοντισμού και την αξιοποίηση των εθελοντών.

V. 6.1. Δράσεις

A. Δράσεις για την προώθηση του εθελοντισμού

- Συμμετοχή στη 10η Γιορτή Εθελοντισμού: Το Γραφείο Εθελοντισμού του ΚΕΕΛΠΝΟ συμμετείχε στη “10η Γιορτή Εθελοντισμού”: «Όλος ο κόσμος μια αγκαλιά», που πραγματοποιήθηκε το Σάββατο 17 Σεπτεμβρίου 2011, από τις 10:00 -21:00, στον πεζόδρομο του Θησείου, με στόχο

την ευαισθητοποίηση του κοινού σε ζητήματα Δημόσιας Υγείας και την ενημέρωση σχετικά με τις δράσεις του ΚΕΕΛΠΝΟ, την προώθηση του εθελοντισμού και την ανάπτυξη συνεργασιών με άλλους φορείς εθελοντισμού. Η υπεύθυνη γραφείου συνάντησε στελέχη της Γραμματείας Νέας Γενιάς και ΜΗΚΥΟ που δραστηριοποιούνται στο χώρο της υγείας, και που μπορούν να αποτελέσουν συνεργάτες στις μελλοντικές προτάσεις του γραφείου Εθελοντισμού (π.χ. Εθελοντική Αιμοδοσία, οργανώσεις για τον καρκίνο, οργανώσεις για προγράμματα διακοπής καπνίσματος, για σπάνια νοσήματα κλπ).

B. Δράσεις / δικτύωση για την άρση του Κοινωνικού Αποκλεισμού

- **Παρέμβαση στο «4ο Διεθνές Φεστιβάλ για τα Ανθρώπινα Δικαιώματα, Art for More»:** Το Γραφείο Εθελοντισμού διοργάνωσε δράση στο «4ο Διεθνές Φεστιβάλ Art for More» για τα ανθρώπινα δικαιώματα στις 9 & 10 Οκτωβρίου 2010, με στόχο την προώθηση του Εθελοντισμού και την ενημέρωση του κοινού σχετικά με τις υπηρεσίες του ΚΕΕΛΠΝΟ, κυρίως για οροθετικά άτομα και άλλες ευπαθείς ομάδες, καθώς και την υποστήριξη της δικτύωσης της Δομής Φιλοξενίας Άστεγων Ενήλικων Οροθετικών (Προστατευόμενα διαμερίσματα). Επετεύχθησαν οι στόχοι της παρέμβασης που ήταν η προσέλκυση εθελοντών (κυρίως νεαροί γραφίστες και γραφίστριες), η δικτύωση του Γραφείου Εθελοντισμού με άλλους φορείς του χώρου της υγείας, αλλά και με ομάδες γραφιστών κοινωνικού design, όπως τα Δημιουργικά Κύματα, οι οποίοι εξέφρασαν έντονο ενδιαφέρον για συνεργασία με το Τμήμα Παρεμβάσεων στην Κοινότητα για παραγωγή υλικού σχετικά με το κοινωνικό στίγμα οροθετικών ατόμων. Άλλοι στόχοι που επετεύχθησαν ήταν η διάδοση του έργου των ψυχοκοινωνικών δομών και των δράσεων του Τμήματος Παρεμβάσεων στην Κοινότητα και του ΚΕΕΛΠΝΟ για οροθετικά άτομα, τόσο μέσα από το υλικό και τη συνομιλία στελεχών με το κοινό, αλλά και στην ομιλία της κας Κ. Κουρέα στη στρογγυλή τράπεζα. Ήταν πολύ θετική η ανταπόκριση του κόσμου, παρόλο που το κεντρικό θέμα ήταν η ψυχική υγεία. Υπήρχε έντονο ενδιαφέρον για το θέμα του κοινωνικού αποκλεισμού των οροθετικών ατόμων.
- **Δικτύωση με ΜΗΚΥΟ που δραστηριοποιούνται με ΡΟΜΑ:** Συμμετοχή στη συνάντηση για την «Πρόληψη Μεταδιδόμενων Νοσημάτων σε πληθυσμούς ROMA» που διοργανώθηκε από το ECDC, στις 28 και 29 Νοεμβρίου 2011, στη Βιέννη, με στόχο την απόκτηση κατάρτισης και γνώσεων σε θέματα αποκλεισμού των ΡΟΜΑ και στην υλοποίηση σχετικών δράσεων αγωγής υγείας. Επιτεύχθηκε η δικτύωση με ελληνικές και διεθνείς οργανώσεις με δράσεις σε ROMA και με στελέχη του ECDC.
- **Δράση ευαισθητοποίησης των μεταναστών για την 1η Δεκεμβρίου, Παγκόσμια Ημέρα κατά**

του AIDS, 2010: Ο πληθυσμός των μεταναστών, εκτός από τον κοινωνικό στιγματισμό που υφίσταται, είναι ιδιαίτερα ευάλωτος στη μόλυνση από HIV/AIDS και ΣΜΝ. Με αφορμή την 1η Δεκεμβρίου, το Γραφείο Εθελοντισμού οργάνωσε πρόγραμμα δρόμου (street work) για την πρόληψη του AIDS και των ΣΜΝ με ομάδα - στόχο τους μετανάστες με σκοπό να καλυφθεί εξολοκλήρου η ευρύτερη περιοχή του κέντρου όπου διαμένουν/συχνάζουν μετανάστες. Οι συμμετέχοντες στο πρόγραμμα (στελέχη του ΚΕΕΛΠΝΟ και εκπαιδευμένοι εθελοντές) ενημέρωσαν εκατοντάδες μετανάστες σχετικά με την πρόληψη και την αντιμετώπιση του AIDS και των ΣΜΝ και απάντησαν στα ερωτήματά τους.

Στην παρέμβαση Προγράμματος Δρόμου της περιόδου 24/11/2010 με 22/12/2010 με ομάδα - στόχο τους μετανάστες που υλοποίησε το Γραφείο Εθελοντισμού συμμετείχαν συνολικά **17 στελέχη του ΚΕΕΛΠΝΟ και εθελοντές**. Οι συμμετέχοντες είχαν ολοκληρώσει με επιτυχία το εκπαιδευτικό πρόγραμμα του Γραφείου Εθελοντισμού ή έχουν εμπειρία σε δράσεις με ομάδα στόχο τους μετανάστες. Έγινε καταγραφή των δεξιοτήτων τους για τη συμμετοχή στο πρόγραμμα με βάση το αντικείμενό τους, εμπειρία σε προγράμματα δρόμου, εμπειρία με μετανάστες, γλώσσες που μιλούν, γνώσεις για ψυχοκοινωνικά ζητήματα μεταναστών.

Την επιστημονική ευθύνη είχε η κα Κ. Κουρέα, ενώ το διοικητικό συντονισμό της δράσης είχε στην ευθύνη της η κα Σκάρλα. Πολύτιμο στέλεχος στο συντονισμό της ομάδας, στο σχεδιασμό, στη χαρτογράφηση, στην υλοποίηση καθώς και στην αξιολόγηση ήταν ο ψυχολόγος κος Χ. Χρυσομάλλης. Οι περιοχές παρέμβασης ήταν: Ομόνοια, Μοναστηράκι, τρίγωνο Μάρνη, Πλατεία Βάθης, Μεταξουργείο, Βικτώρια, Άγιος Παντελεήμονας, Κυψέλη, Άνω Πατήσια, Κάτω Πατήσια. Η χαρτογράφηση επισυνάπτεται σε Παράρτημα της αναφοράς για τη δράση

Στη διάρκεια του προγράμματος τα στελέχη του ΚΕΕΛΠΝΟ μοίρασαν **17.000 ενημερωτικά φυλλάδια** για την πρόληψη και την εξέταση HIV, συγκεκριμένα: Πολύγλωσσο (12 γλώσσες) της ΜΗΚΥΟ PRAKSIS: **13.000** και ελληνικό τρίπτυχο «Γιατί να κάνω το test»: **4.000**. Επίσης, μοιράστηκαν 2.500 προφυλακτικά σε μετανάστες. Παράλληλα, **δημιουργήθηκε δίκτυο με 462 επιχειρήσεις μεταναστών** τα στοιχεία των οποίων είναι αρχειοθετημένα στο Γραφείο Εθελοντισμού για αξιοποίηση σε μελλοντικές δράσεις.

Το Γραφείο Εθελοντισμού δημιούργησε ερωτηματολόγιο αξιολόγησης της δράσης. Συνοπτικά αποτελέσματα αξιολόγησης:

- Οι περισσότεροι συμμετέχοντες (89,5%) θεώρησαν ότι η μέθοδος του street work είναι πιο αποτελεσματική από τη μέθοδο του stand.

- Όλοι θεώρησαν ότι υπήρξαν βελτιώσεις από τη Θερινή Ενημερωτική Εκστρατεία.
- Όλοι όσοι απάντησαν αξιολογούν την παρέμβαση **πολύ (15) ή πάρα πολύ (5) επιτυχημένη** και όλοι δήλωσαν ότι επιθυμούν και στο μέλλον να συμμετέχουν σε δράσεις του Γραφείου Εθελοντισμού.
- **Δράση στο «Αντιρατσιστικό Φεστιβάλ 2010»:** Η Συμμετοχή στο «Αντιρατσιστικό Φεστιβάλ 2010» (στα πλαίσια της Θερινής Ενημερωτικής Εκστρατείας για την Πρόληψη ΣΜΝ & HIV/AIDS) υλοποιήθηκε με στόχο τη δικτύωση με μεταναστευτικές κοινότητες για την προώθηση δράσεων προαγωγής υγείας στις κοινότητες των μεταναστών. Έγιναν επαφές με όλες τις κοινότητες που συμμετείχαν και επισκέπτες γράφτηκαν ως εθελοντές. Ο απολογισμός της δράσης αυτής εντάχθηκε στον απολογισμό του Τμήματος Παρεμβάσεων στην Κοινότητα 2010.

V. 6.2. Διοργάνωση Εκπαιδευτικών Προγραμμάτων

Το Γραφείο Εθελοντισμού υποστηρίζει την οργάνωση και διεξαγωγή ειδικών **εκπαιδευτικών προγραμμάτων** του Τμήματος Παρεμβάσεων στην Κοινότητα για την αξιοποίηση και την επιστημονική κατάρτιση των εθελοντών και στελεχών του ΚΕΕΛΠΝΟ σε θέματα Δημόσιας Υγείας και την προετοιμασία για τις δράσεις. Την περίοδο Οκτώβριος 2010–Δεκέμβριος 2011, έχει οργανώσει/υποστηρίξει **έξι (6) εκπαιδευτικά προγράμματα**.

Η θεματολογία των εκπαιδευτικών αφορούσε στην εκπαίδευσή των συμμετεχόντων στην παροχή πρώτων ψυχολογικών βοηθειών, την ψυχολογία προσφύγων, στην πρόληψη και αντιμετώπιση της HIV λοίμωξης, στην προετοιμασία τους για παρεμβάσεις δρόμου (street work), στην σωστή παραπομπή κλπ. Για τα εκπαιδευτικά εκτός από παρουσιάσεις power point, χρησιμοποιούνται βιωματικές ασκήσεις, role play, κλπ.

- **Εκπαιδευτικό Πρόγραμμα για την Παρέμβαση του Τμήματος Παρεμβάσεων στην Κοινότητα περί την 1^η Δεκέμβρη 2010, Παγκόσμια Ημέρα κατά του AIDS.** Συνδιοργάνωση με το Γραφείο Αγωγής Υγείας, εισήγηση, συντονισμός 16/11/2010, στελέχη ΚΕΕΛΠΝΟ 25, εθελοντές 4.
- **Εκπαιδευτικό Πρόγραμμα για την Παρέμβαση με ομάδα-στόχο τους μετανάστες του Τμήματος Παρεμβάσεων στην Κοινότητα περί την 1^η Δεκέμβρη, Παγκόσμια Ημέρα κατά του AIDS.** Διοργάνωση, συντονισμός και εισηγήσεις 18/11/2010, στελέχη ΚΕΕΛΠΝΟ 12, εθελοντές: Γρ. Εθελοντισμού/ PRAKSIS 3

- Εκπαιδευτικό Πρόγραμμα σε εθελοντές / μετανάστες της Praksis για την διαμεσολάβησή τους για Παρέμβαση στις Κοινότητες τους (διοργάνωση, εισήγηση). 18/11/2010, εθελοντές/μετανάστες PRAKSIS 3.
- Εκπαίδευση σχετικά με τα καθήκοντα των ψυχοκοινωνικών επιστημόνων στα Κέντρα Πρώτης Υποδοχής Μεταναστών και παροχή εκπαιδευτικού υλικού. Το υλικό περιλάμβανε εργαλεία για συμβουλευτική στο πεδίο, οδηγούς για παρέμβαση στην κρίση, τεχνικές χαλάρωσης, πλούσια βιβλιογραφία για το psychological first aid, οδηγούς πολιτισμικής επάρκειας, οδηγούς ψυχική υγεία για το πεδίο, υλικό για την αντιμετώπιση θυμάτων trafficking (με τη συμβολή του κου Χρυσομάλλη), οδηγούς για προνοιακά ζητήματα μεταναστών.
- Υποστήριξη της διοργάνωσης και διεξαγωγής του Εκπαιδευτικού Προγράμματος για εκπαίδευση & εποπτεία ψυχοκοινωνικών επιστημόνων που στελεχώνουν Κέντρα Υποδοχής Μεταναστών και υπηρεσίες του ΚΕΕΛΠΝΟ που απευθύνονται σε μετανάστες από τη ΜΗΚΥΟ Βαβέλ – Συνειρμός. Το πρόγραμμα πραγματοποιήθηκε κατά το μήνα Ιούνιο στην Αλεξανδρούπολη, έπειτα από την εμπειρία εργασίας στο Κέντρο Κράτησης Αλλοδαπών χωρίς νομιμοποιητικά έγγραφα στο Φυλάκιο του Έβρου για την εκπαίδευση όλων των ψυχοκοινωνικών επιστημόνων που στελεχώνουν τα κέντρα υποδοχής στα εξής πεδία:
 - Παροχή πρώτων ψυχολογικών βοθητιών, σύμφωνα με τα διεθνή πρότυπα (PFA)
 - Διαπολιτισμική ψυχολογία
 - Ψυχολογία προσφύγων
 - Πολιτισμικά χαρακτηριστικά των ομάδων πληθυσμού που προσέρχονται στην Ελλάδα σε σχέση με την έκφραση και διαχείριση ψυχικών διαταραχών
 - Συνεργασία με διαπολιτισμικούς μεσολαβητές
 - Αποφόρτιση ομάδας.
- Διοργάνωση εκπαιδευτικού προγράμματος «στο ΔΡΟΜΟ» υπό το συντονισμό του Κωσταντή Καμπουράκη (σε εξέλιξη)

V. 6.3. Συνεργασία με την Κοινωνία των Πολιτών

Το Γραφείο Εθελοντισμού διατηρεί και εξελίσσει τη στενή και ουσιαστική συνεργασία με Μη Κυβερνητικές Οργανώσεις (ΜΗΚΥΟ) που δραστηριοποιούνται στο χώρο της Υγείας, μέσα από την οργάνωση της Επιτροπής «Κοινωνικού Διαλόγου» (ΕΚΔ) και της Επιτροπής «Συνεργασίας Κοινωνικών Φορέων» (ΕΣΥΚΦ), αλλά και με τη δικτύωση με άλλες οργανώσεις του χώρου της υγείας (πχ. Γιατροί Χωρίς Σύνορα). Η στενή συνεργασία με την Κοινωνία των Πολιτών έγινε ολοφάνερη με την

καμπάνια του με αφορμή την **Παγκόσμια Ημέρα κατά του AIDS 2010**, όπου για πρώτη φορά οι ΜΗΚΥΟ και το ΚΕΕΛΠΝΟ συνεργάστηκαν στο σχεδιασμό και στην υλοποίηση κοινού συνθήματος για την 1^η Δεκεμβρίου 2010 και ένωσαν τις δυνάμεις τους με κοινούς στόχους την προώθηση της εξέτασης HIV και την προώθηση της σωστής χρήσης προφυλακτικού.

Επίσης, το Γραφείο Εθελοντισμού υποστηρίζει τις εκδηλώσεις των συνεργαζόμενων ΜΗΚΥΟ (π.χ. παρουσία σε συνεντεύξεις τύπου).

V. 6.4. Επιτροπές

Το Γραφείο Εθελοντισμού υποστηρίζει τη λειτουργία 2 Επιτροπών, την Επιτροπή Κοινωνικού Διαλόγου και την Επιτροπή Συνεργασίας Κοινωνικών Φορέων. Από τον Οκτώβριο του 2010 μέχρι και τον Δεκέμβριο του 2011 έχουν πραγματοποιηθεί 13 συνεδριάσεις της Επιτροπής Κοινωνικού Διαλόγου, 3 συνεδριάσεις το 2010 (27/10/2010, 24/11/2010, 22/12/2010), καθώς και 10 συνεδριάσεις το 2011 (19/1/2011, 23/1/2011, 30/3/2011, 4/5/2011, 1/6/2011, 6/7/2011, 7/9/2011, 26/10/2011, 21/11/2011 και 21/12/2011). Στο ίδιο χρονικό διάστημα (Οκτώβριος 2010- Δεκέμβριος 2011), έχουν πραγματοποιηθεί εννέα (9) συνεδριάσεις της Επιτροπής Συνεργασίας Κοινωνικών Φορέων, 2 συνεδριάσεις το 2010 (25/10/2010 και 20/12/2010), καθώς και επτά (7) συνεδριάσεις το 2011 (21/3/2011, 3/5/2011, 30/5/2011, 14/6/2011, 5/9/2011, 21/10/2011 και 9/12/2011).

• Επιτροπή Κοινωνικού Διαλόγου (ΕΚΔ)

Η Επιτροπή Κοινωνικού Διαλόγου, συστάθηκε κατά την 5^η/28-2-2008 συνεδρίαση του ΚΕΕΛΠΝΟ με συντονιστή τον κο Γ. Βαλλιανάτο με στόχο να αποτελεί ένα σύγχρονο, σταθερό συνδυαστικό κρίκο του ΚΕΕΛΠΝΟ με τον κοινωνικό ιστό για τη συνεργασία σε ζητήματα που αφορούν στο HIV/AIDS. Στην ΕΚΔ συμμετέχουν οι εξής ΜΗΚΥΟ/φορείς: Ελληνικό Παρατηρητήριο των Συμφωνιών του Ελσίνκι – ΕΠΣΕ, Εταιρεία Συλλογικής Υποστήριξης κατά του AIDS, Ομοφυλοφιλική Λεσβιακή Κοινότητα Ελλάδας (ΟΛΚΕ), Λεσβίες για την Ισότητα, Μη κερδοσκοπικό Σωματείο «Σύνθεση», Praksis, Ελληνικό Φόρουμ Μεταναστών, Εθνική Επιτροπή για τα Δικαιώματα του Ανθρώπου, Θετική Φωνή, Be Positive, Γιατροί Του Κόσμου, Σωματείο Εκδιδομένων Προσώπων Ελλάδας – ΣΕΠΕ, Πανελλήνιος Σύλλογος Υποστήριξης Φορέων του Ιού του AIDS «Ελπίδα», Κέντρο Ζωής.

Από το ΚΕΕΛΠΝΟ συμμετέχουν οι: Ιωάννα Παυλοπούλου - Τμηματάρχης Τμήματος Παρεμβάσεων στην Κοινότητα, Κατερίνα Κουρέα -Υπεύθυνη Γραφείου Εθελοντισμού, Παναγιώτης Δαμάσκος - Υπεύθυνος γραφείου Ψυχοκοινωνικής Στήριξης, Παναγοπούλου Τίνα - Γρ.Μετακινούμενων Πληθυσμών

Μελέτης & Αντιμετώπισης Trafficking, Λίζα Νικολοπούλου-Υπεύθυνη Συμβουλευτικού Σταθμού & Τηλεφωνικής Γραμμής για το AIDS, Δήμητρα Παρασκευά - Υπεύθυνη Γραφείου HIV Λοίμωξης & ΣΜΝ, Θωμάς Σδράκας - Γραμματειακή Υποστήριξη της Επιτροπής

- **Επιτροπή Συνεργασίας Κοινωνικών Φορέων (ΕΣΥΚΟΦ)**

Η Επιτροπή Συνεργασίας Κοινωνικών Φορέων συστήθηκε κατά την 2^η/9-3-2005 Συνεδρίαση του ΚΕΕΛΠΝΟ με συντονίστρια την Κα Χ. Μπότση. Στην Επιτροπή συμμετέχουν από το ΚΕΕΛΠΝΟ οι κα Χρ. Μπότση, συντονίστρια Επιτροπής και κα Κ. Κουρέα, Υπεύθυνη Γραφείου Εθελοντισμού και εκπρόσωποι από τους παρακάτω φορείς:

- Ελληνικό Παρατηρητήριο για τη Βία κατά των Γυναικών και το Trafficking
- Ερευνητικό Πανεπιστημιακό Ινστιτούτο Ψυχικής Υγιεινής (ΕΠΙΨΥ)
- Εθνικό Κέντρο Τεκμηρίωσης και Πληροφόρησης για τα Ναρκωτικά & την Τοξικομανία (ΕΚΤΕΠΝ)
- Παρατηρητήριο του Ελσίνκι
- Ευρωπαϊκό Παρατηρητήριο για το Ρατσισμό και τη Ξενοφοβία.
- Κέντρο Πληροφόρησης & Τεκμηρίωσης «Αντιγόνη»
- Εθνικό Παρατηρητήριο κατά των Διακρίσεων στην Υγεία.
- Διεθνής Οργανισμός Μετανάστευσης (ΔΟΜ)
- TAMPER: Ευρωπαϊκό πρόγραμμα πρόληψης ΣΜΝ και AIDS/HIV σε εκδιδόμενα άτομα και μετακινούμενους πληθυσμούς.
- Σύμβουλος της WHO για την πρόληψη ΣΜΝ και AIDS/HIV στους προαναφερθέντες πληθυσμούς.
- Εκπροσωπείται από την Act-Up Δράση Hellas
- Κοινωνική Υπηρεσία Νομαρχία Αθηνών, Τομέας Κεντρικός, Διεύθυνση Κοινωνικής Πρόνοιας
- HELMSIC (Ελληνική Επιτροπή Διεθνών Σχέσεων & Ανταλλαγών Φοιτητών Ιατρικής)
- Σύλλογος Προστασίας των Ελλήνων Αιμορροφιλικών (ΣΠΕΑ)

Η Επιτροπή επιμελήθηκε το ιατρικό πρωτόκολλο για την αντιμετώπιση του βιασμού (δεν έχει παρουσιαστεί ακόμα) και υλικό για την πρόληψη της Σεξουαλικής Κακοποίησης – Βιασμού το οποίο οδεύει προς την ολοκλήρωσή του.

V. 6.5. Ενίσχυση των Δράσεων του ΚΕΕΛΠΝΟ

- **Πρόγραμμα «Προάσπιση και προαγωγή υγείας καθώς και ψυχοκοινωνικής στήριξης στους τσιγγάνους που είναι εγκατεστημένοι στην περιοχή του Βοτανικού»**

Η υπεύθυνη Γραφείου Εθελοντισμού του ΚΕΕΛΠΝΟ συμμετείχε στο πρόγραμμα εμβολιασμών ROMA του Γραφείου Μετακινούμενων Πληθυσμών, Μελέτης και Αντιμετώπισης Trafficking προκειμένου να προετοιμαστεί για τη συνάντηση στο ECDC “Communicable Disease Prevention among ROMA”, Βιέννη 27-20 Νοεμβρίου 2011.

- **Παρέμβαση για την Ενεργητική αναζήτηση και θεραπεία κρουσμάτων ελονοσίας στην περιοχή της Λακωνίας, 4 - 17 Οκτώβρη 2011.**

Το Γραφείο Εθελοντισμού κλήθηκε να ενισχύσει την ομάδα πεδίου που διενεργεί την Ενεργητικής Αναζήτηση Κρουσμάτων Ελονοσίας στο Δήμο Ευρώτα, με στόχο τον εντοπισμό και την προσέγγιση μεταναστών, για την έγκαιρη διάγνωση της ελονοσίας.

Οι δράσεις και τα αποτελέσματα τους αναλύονται στην «Αναφορά ομάδας προσέγγισης μεταναστών για την ενεργητική αναζήτηση κρουσμάτων ελονοσίας στην Λακωνία».

Συνοπτικά αναφέρεται ότι:

- Συλλέχθηκαν δεδομένα για τους πληθυσμούς μεταναστών στη Λακωνία (κυρίως από Πακιστάν και Ρουμανία)
- Κατατέθηκαν συστάσεις για την διαπολιτισμική μεσολάβηση με τους μετανάστες (σχετικά με τη γλώσσα και τη γλώσσα σώματος). Υποβλήθηκαν συστάσεις για πρόσληψη εκπαιδευμένων Πολιτισμικών Διαμεσολαβητών για Urdu, Pashto, Farsi, Dari.
- Δεδομένης της έλλειψης εκπαιδευμένων διαπολιτισμικών μεσολαβητών, το κλιμάκιο αναζήτησε εθελοντές μετανάστες για διαπολιτισμική μεσολάβηση.
- Εντοπίστηκαν 6 διαμεσολαβητές από το Πακιστάν, 2 από το Αφγανιστάν, μία από Ρουμανία και δύο από Μαρόκο και καταγράφηκαν τα στοιχεία τους.
- Συντάχθηκε απάντηση σε επερώτηση βουλευτή σχετικά με τη συνεργασία των μεταναστών με την ομάδα του ΚΕΕΛΠΝΟ.
- Συντάχθηκαν προτάσεις σχετικά με θέματα Δεοντολογίας και ανθρωπίνων δικαιωμάτων.
- Έγινε αναζήτηση καταλυμάτων μεταναστών στα χωράφια και τις γύρω περιοχές των χωριών/κοινοτήτων.

- Υποβλήθηκαν προτάσεις σχετικά με άλλες μεθόδους με τις οποίες μπορεί να βρεθούν καταλύματα μεταναστών ή και Ελλήνων μοναχικών ατόμων.
- Έγιναν συνολικά 58 αφισοκολλήσεις φυλλαδίων (Ελληνικό – Urdu – Ρουμάνικο) σε 10 περιοχές.
- Έγινε επεξεργασία του ενημερωτικού σημειώματος για την ενεργητική αναζήτηση κρουσμάτων ελονοσίας στη Λακωνία για να είναι πιο εύληπτο και κατανοητό από το επίπεδο εκπαίδευσης των μεταναστών στους οποίους απευθύνεται. Επίσης η κα Μ. Τζαβάρια αναζήτησε εικόνες κατάλληλες για χρήση στο υλικό αυτό. Ο εθελοντής του ΚΕΕΛΠΝΟ Farhad Agajan, μετέφρασε το υλικό αυτό σε Urdu, Farsi/Dari και υπό επεξεργασία είναι η μετάφραση σε Pashto, ενώ εθελοντής από το Πακιστάν μας βοήθησε στην προσέγγιση με πληροφορίες σχετικά με την κουλτούρα των συμπατριωτών του. Τα δύο φυλλάδια του ΚΕΕΛΠΝΟ (για την ενεργητική αναζήτηση κρουσμάτων και την προστασία από τα κουνούπια) μεταφράστηκαν στα Ρουμανικά από την εθελόντρια Ηλιοπούλου Έλενα.
- Έγιναν προτάσεις για περαιτέρω διάχυση πληροφορίας σχετικά με την παρέμβαση όπως με δελτία τύπου, ενημερώσεις στα σχολεία της περιοχής, δημιουργία φυλλαδίου με συχνές ερωτήσεις με απαντήσεις.
- Αναπτύχθηκε Δίκτυο εθελοντών (από την περιοχή του Ευρώτα, καθώς και από μετανάστες από το Αφγανιστάν, Ρουμανία, Τυνησία κλπ).
- Δημιουργήθηκε κάρτα αναγνώρισης γλώσσας Urdu/Punjabi – Farsi/Dari – Pashto με την βοήθεια του εθελοντή Farhad Agajan.

- **Συμμετοχή στο πρόγραμμα του Ευρωπαϊκού Ταμείου Προσφύγων (έκτακτα μέτρα 2010) υλοποίησης δράσεων κάλυψης ιατρικών και ψυχοκοινωνικών αναγκών αλλοδαπών υπηκόων τρίτων χωρών που ενδεχομένως χρίζουν διεθνούς προστασίας στην περιοχή του Έβρου**

Αναφέρουμε συνοπτικά τις δράσεις της υπεύθυνης του γραφείου Εθελοντισμού ως άτυπου σύμβουλου του Τμήματος Παρεμβάσεων στην Κοινότητα σε ψυχοκοινωνικά ζητήματα μεταναστών στα ΚΕΠΥ, καθώς και του Γραφείου Εθελοντισμού στα πλαίσια του προγράμματος για την κάλυψη ιατροφαρμακευτικών και ψυχοκοινωνικών αναγκών των μεταναστών στα ΚΕΠΥ του νομού Έβρου και Ροδόπης:

- Συμμετοχή σε επισκέψεις στον Έβρο με στόχο:
 - την συνεισφορά στην καταγραφή της κατάστασης στα κέντρα κράτησης μεταναστών στις περιοχές Φυλάκιο, Σουφλί, Φέρρες, Τυχερό, Πόρος του νομού Έβρου και στη Βέννα Ροδόπης.
 - τη σύνταξη προτάσεων για τη λειτουργία των κέντρων και για τη συνεισφορά που μπορεί να έχει το ΚΕΕΛΠΝΟ στην αναβάθμιση των δραματικών συνθηκών στα ΚΕΠΥ,
 - την προετοιμασία των ψυχοκοινωνικών επιστημόνων για το έργο και τα καθήκοντά τους,

- την υποστήριξη του έργου των ψυχοκοινωνικών επιστημόνων,
 - την προώθηση της δικτύωσής του ψυχοκοινωνικού προσωπικού μεταξύ τους, με την υπόλοιπη ομάδα (ιατρονοσηλευτική και διαμεσολαβητές), με το προσωπικό της αστυνομίας, αλλά και με άλλες ψυχοκοινωνικές υπηρεσίες,
 - την καταγραφή προβλημάτων και αναγκών σχετικά με το ψυχοκοινωνικό έργο και
 - την εισήγηση σχετικά με ψυχοκοινωνικά ζητήματα στους συντονιστές του προγράμματος,
 - την εποπτεία του ψυχοκοινωνικού προσωπικού,
 - την υποστήριξη ορισμένων οργανωτικών/διοικητικών αναγκών του προγράμματος.
 - την συλλογή στοιχείων από το πεδίο για μετατροπές του πρωτοκόλλου ψυχοκοινωνικής παρέμβασης στα ΚΕΠΥ προκειμένου να είναι ρεαλιστικό, πρακτικό και εφαρμόσιμο.
- Συμμετοχή στην έκτακτη αποστολή κλιμακίου κατά την επίσκεψη στελεχών του ECDC, του WHO και του εκπαιδευμένου EPIET για τη συγγραφή της συλλογικής αναφοράς τους σχετικά με την αυξημένη εισροή μεταναστών στα ελληνοτουρκικά σύνορα (**“Joint Report of the ECDC – WHO Europe Mission to Greece, 4-8 April 2011, related to the increased influx of migrants at the Greek – Turkish border”**).
 - Συμμετοχή στην έκτακτη αποστολή κλιμακίου κατά την επίσκεψη του Υπουργού Υγείας κ. Ανδρέα Λοβέρδου στα ΚΕΠΥ της περιοχής Έβρου, και συνομιλία με τον Υπουργό για τα ψυχοκοινωνικά ζητήματα των κέντρων.
 - **Επιμέλεια πρωτοκόλλου για ψυχοκοινωνική παρέμβαση** σε Κέντρα Πρώτης Υποδοχής Αλλοδαπών χωρίς τις νόμιμες διατυπώσεις στην Ελλάδα (επιμέλεια Κουρέα & Γιομπαζολιά). Το πρωτόκολλο έχει βασιστεί σε Πρόταση Επιτροπής Εμπειρογνομώνων με τίτλο «Κέντρα Πρώτης Υποδοχής (ΚΕΠΥ) των εισερχομένων στην Ελλάδα αλλοδαπών χωρίς τις νόμιμες διατυπώσεις» και σε εμπειρία ψυχοκοινωνικών στελεχών του ΚΕΕΛΠΝΟ στο πεδίο, σε κέντρα υποδοχής του νομού Έβρου. Διανεμήθηκε στο ψυχοκοινωνικό προσωπικό του προγράμματος με στόχο την αξιολόγησή του. Το πρωτόκολλο έχει τίτλο **«Ψυχοκοινωνική Παρέμβαση σε Κέντρα Πρώτης Υποδοχής Αλλοδαπών Χωρίς τις Νόμιμες Διατυπώσεις στην Ελλάδα, Τμήμα Παρεμβάσεων στην Κοινότητα, Αθήνα 2011»**.
 - **Αξιολόγηση του πρωτοκόλλου** ψυχοκοινωνικής παρέμβασης. Κατατέθηκε με τίτλο «Αξιολόγηση του Πρωτοκόλλου Ψυχοκοινωνικής Παρέμβασης σε Κέντρα Πρώτης Υποδοχής Αλλοδαπών χωρίς τις νόμιμες διατυπώσεις στην Ελλάδα» και των παροχών του Γραφείου Εθελοντισμού στα πλαίσια του Προγράμματος «υλοποίησης δράσεων κάλυψης ιατρικών και

ψυχοκοινωνικών αναγκών αλλοδαπών υπηκόων τρίτων χωρών που ενδεχομένως χρίζουν διεθνούς προστασίας στην περιοχή του Έβρου»

- Δημιουργία **φόρμας ψυχοκοινωνικού screening**, βασισμένη τόσο σε προηγούμενες φόρμες που έχουν χρησιμοποιηθεί από το ΚΕΕΛΠΝΟ, στην εμπειρία μας (Κουρέα & Γιομπαζολιά), αλλά και στην αξιολόγηση της φόρμας από τα μέλη του ψυχοκοινωνικού προσωπικού του προγράμματος, λαμβάνοντας υπ' όψιν την εργασία τους στο πεδίο.
- Δημιουργία **ημερήσιας φόρμας καταγραφής** των πεπραγμένων των ψυχοκοινωνικών επαγγελματιών (η φόρμα είναι διαθέσιμη και στην αγγλική γλώσσα).
- Συνεργασία για τη σύνταξη του **καθηκοντολογίου των ψυχοκοινωνικών επιστημόνων**. Στο καθηκοντολόγιο, προστέθηκε στους άξονες της δράσης των ψυχολόγων, εκτός από την ψυχολογική στήριξη των μεταναστών, η προσφορά ψυχολογικής στήριξης στο προσωπικό της αστυνομίας, καθώς και η διενέργεια εβδομαδιαίων ομάδων αποφόρτισης με στόχο της πρόληψη της επαγγελματικής εξουθένωσης.
- **Συνεργασία με τις ΜΗΚΥΟ** που δραστηριοποιούνται στα ΚΕΠΥ, όπως οι Γιατροί Χωρίς Σύνορα, το Ελληνικό Συμβούλιο για τους Πρόσφυγες και η Ύπατη Αρμοστεία του ΟΗΕ για τους Πρόσφυγες.
 - **Δικτύωση με άλλες υπηρεσίες ψυχικής υγείας** του νομού για την στήριξη του ψυχοκοινωνικού έργου, τη διαχείριση ψυχιατρικών περιστατικών κλπ.
 - **Εισήγηση για την επίσκεψη της κινητής μονάδας της Εταιρίας Κοινωνικής Ψυχιατρικής** στη Βέννα Ροδόπης όπου μετά την αξιολόγηση της κάλυψης ψυχοκοινωνικών αναγκών διαπιστώθηκε ότι δεν υπήρχε επαρκής τρόπος κάλυψης των αναγκών των ψυχιατρικών περιστατικών σε σταθερή βάση.
 - **Δημιουργία φυλλαδίου - οδηγού με τις δωρεάν κοινωνικές, νομικές και ιατρικές υπηρεσίες στην Αθήνα για μετανάστες χωρίς τα απαιτούμενα έγγραφα**. Στόχος είναι να δίδεται το φυλλάδιο αυτό στους εξυπηρετούμενους την ημέρα εξόδου τους από το ΚΕΠΥ. Έχει γίνει εισήγηση για τη μετάφραση του φυλλαδίου στις απαραίτητες γλώσσες από τους διαπολιτισμικούς μεσολαβητές του προγράμματος.
 - **Δημιουργία λίστας οργανώσεων για μετανάστες στην Ελλάδα**. Ο πίνακας παρατίθεται σε παράρτημα του πρωτοκόλλου (επιμέλεια Τ. Γιομπαζολιά & Θ. Σδράκας).
 - Συλλογή **εκπαιδευτικού υλικού** για ψυχοκοινωνικούς επιστήμονες και διανομή του στο προσωπικό των ΚΕΠΥ (επιμέλεια Κ. Κουρέα & Τ. Γιομπαζολιά). Το υλικό περιλαμβάνει εργαλεία για συμβουλευτική στο πεδίο, οδηγούς για παρέμβαση στην κρίση, τεχνικές χαλάρωσης, πλούσια βιβλιογραφία για το psychological first aid, οδηγούς πολιτισμικής

επάρκειας, οδηγούς ψυχική υγεία για το πεδίο, υλικό για την αντιμετώπιση θυμάτων trafficking (με τη συμβολή του κ. Χ. Χρυσομάλλη), οδηγούς για προνοιακά ζητήματα μεταναστών.

- **Εποπτεία και στήριξη του ψυχοκοινωνικού προσωπικού** κατά τις επί τόπου συναντήσεις, αλλά και συστηματικά δια τηλεφώνου. Διενεργήθηκαν πολλές τηλεφωνικές συνεδρίες με τις ψυχολόγους και τις κοινωνικές λειτουργούς των ΚΕΠΥ.

- **Εισηγήσεις σε ψυχοκοινωνικά ζητήματα και ζητήματα δικαιωμάτων των αλλοδαπών.** Στα πλαίσια αυτά κατατέθηκαν αυτούσια προς επεξεργασία και χρήση τα πρωτόκολλα της Επιτροπής Εμπειρογνομώνων που είχε συστήσει το Υπουργείο Προστασίας του Πολίτη, σχετικά με:

1. Προτάσεις για την υιοθέτηση διαδικασίας εντοπισμού, καταγραφής και παραπομπής Ασυνόδευτων Ανηλίκων στα κέντρα καταγραφής και διαχείρισης (ΚΕΠΥ)

2. Προτάσεις για την αντιμετώπιση Θυμάτων Διεθνικής Σωματεμπορίας, καθώς και

3. Λίστα με τα δικαιώματα των αλλοδαπών κατά τη διάρκεια της παραμονής στα ΚΕΠΥ

-Έχουν κατατεθεί **αξιολογήσεις** για την κάθε μία από τις παραπάνω δράσεις και **προτάσεις** που προέκυψαν από την κάθε αξιολόγηση.

- **Δράση συγκέντρωσης και διανομής ιματισμού και υπόδησης για μετανάστες που κρατούνται στα κέντρα υποδοχής στον Έβρο καθώς και υλικού για την απασχόληση / ψυχαγωγία των ασυνόδευτων ανηλίκων όπως βιβλία, παιχνίδια, υλικά ζωγραφικής κλπ.** Η δράση ξεκίνησε 15 Φεβρουαρίου 2011 και ολοκληρώθηκε 29 Σεπτεμβρίου του 2011

- **Παρέμβαση στην Ύπατη Αρμοστεία του ΟΗΕ και στα Προπύλαια σε πρόσφυγες από το Ιράν**

Η παρέμβαση της υπεύθυνης του Γραφείου Εθελοντισμού, κας Κ. Κουρέα, πραγματοποιήθηκε στις 5, 6 & 7 Νοεμβρίου 2010 στην Ύπατη Αρμοστεία του ΟΗΕ και στα προπύλαια του πανεπιστημίου για παροχή ιατρικών και ψυχοκοινωνικών υπηρεσιών στους διαμαρτυρούμενους για θέματα ασύλου πρόσφυγες.

- **Συμμετοχή στην αποστολή στον Έβρο στα Κέντρα Κράτησης Μεταναστών**

Παρέμβαση της υπεύθυνης του Γραφείου Εθελοντισμού, κας Κ. Κουρέα, ως ψυχολόγος του Τμήματος Παρεμβάσεων στην Κοινότητα, πραγματοποιήθηκε στις αποστολές 2/1/2011 – 9/1/2011 & 13/2/2011- 22/2/2011. Έγινε δικτύωση με στελέχη του ΥΥ που διευκολύνουν την προώθηση ασυνόδευτων ανηλίκων καθώς και με την εισαγγελέα Ορεστιάδας.

- **Ενίσχυση & Συμμετοχή στη Θερινή Ενημερωτική Εκστρατεία Πρόληψης Σ.Μ.Ν. & HIV/AIDS 2010**

Το γραφείο Εθελοντισμού ενίσχυσε τη δράση του Τμήματος Παρεμβάσεων στην Κοινότητα και του Γραφείου Αγωγής Υγείας και Ενημέρωσης Κοινού «Θερινή Ενημερωτική Εκστρατεία Πρόληψης ΣΜΝ. & HIV/AIDS 2010» με τη συμμετοχή στελεχών και εκπαιδευμένων εθελοντών από τις ΜΗΚΥΟ της Επιτροπής Κοινωνικού Διαλόγου, πάνω σε μία ιδέα της υπεύθυνης γραφείου Εθελοντισμού Κουρέα Κατερίνα. Η συνδιοργάνωση της θερινής καμπάνιας 2010 με τη συμμετοχή εθελοντικών οργανώσεων είναι το αποτέλεσμα της καλής συνεργασίας με τις ΜΗΚΥΟ που δραστηριοποιούνται στο AIDS στα πλαίσια της Επιτροπής Κοινωνικού Διαλόγου του γραφείου. Από την συνεργασία στην Επιτροπή Κοινωνικού Διαλόγου προέκυψε και ο Οδηγός Σεξουαλικής Υγείας για gay & bi άντρες στα ελληνικά και αγγλικά.

- **Ενίσχυση παρεμβάσεων του ΚΕΕΛΠΝΟ με εθελοντές.** Ενισχύθηκε η ενεργητική αναζήτηση κρουσμάτων ελονοσίας με εθελοντές. Οι εθελοντές πολιτισμικοί διαμεσολαβητές Αγκαζάν Φαρχάντ (Αφγανιστάν), Ηλιοπούλου Έλενα (Ρουμανία) και Αχμέτ Ζαχίρ (Πακιστάν) μετέφρασαν υλικό της παρέμβασης στη Λακωνία στις απαραίτητες γλώσσες παρέμβασης (φαρσί/νταρί, ουρντού, παστό, ρουμανικά) και προσέφεραν πληροφορίες προσέγγισης για πληθυσμούς μεταναστών. Το υλικό που δημιουργήθηκε με τη συνεργασία των εθελοντών επισυνάπτεται σε παράρτημα στην «Αναφορά ομάδας προσέγγισης μεταναστών για την ενεργητική αναζήτηση κρουσμάτων ελονοσίας στην Λακωνία». Επίσης, εθελοντές αξιοποιήθηκαν στην ενεργητική αναζήτηση κρουσμάτων και στη διαπολιτισμική μεσολάβηση (βλέπε σχετική ενότητα για Ενεργητική Αναζήτηση Κρουσμάτων Ελονοσίας).

- **Ενίσχυση των ψυχοκοινωνικών υπηρεσιών του Τμήματος Παρεμβάσεων στην Κοινότητα** Συντονισμός εργαστηρίου δημιουργικής γραφής στο Συμβουλευτικό Σταθμό και την Τηλεφωνική Γραμμή για το AIDS από εθελοντές. Στελέχωση της Δομής Φιλοξενίας άστεγων ενήλικων οροθετικών με εθελοντή διαπολιτισμικό μεσολαβητή.

- **Ανάπτυξη εθελοντικών προγραμμάτων σε συνεργασία με το ΚΕΕΛΠΝΟ Θεσσαλονίκης (σε εξέλιξη).**

Το ΚΕΕΛΠΝΟ Θεσσαλονίκης έχει εγγράψει στο μητρώο του γραφείου 4 εθελοντές, οι οποίοι συμμετείχαν στις δράσεις του ΚΕΕΛΠΝΟ για την 1^η Δεκεμβρίου στη Θεσσαλονίκη και επιπλέον θα συμμετέχει από φέτος στην Επιτροπή Συνεργασίας Κοινωνικών Φορέων του γραφείου.

V. 6.6. Εκπαίδευση/Ημερίδες/Συνέδρια

Από το διάστημα Οκτωβρίου 2010 έως τον Δεκέμβριο του 2011, η υπεύθυνη Γραφείου Εθελοντισμού έχει παρακολουθήσει τα κάτωθι:

- Εκδήλωση του αντιπροέδρου της Κυβέρνησης Θ. Πάγκαλου: **«Δράσεις Δημόσιας Υγείας σε εθνικό επίπεδο–Συνεργασία με το Δήμο Αθηναίων για το Κέντρο της Πόλης»**, Ζάππειο Μέγαρο, 15 Δεκεμβρίου 2011.
- Ημερίδα **«Καταπολέμηση των διακρίσεων στην Ελλάδα»**, Πολιτικές για την καταπολέμησή τους και ο ρόλος της Κοινωνίας των Πολιτών στις 24 και 25 Νοεμβρίου 2011 στο αμφιθέατρο Αντώνης Τρίτσης του πνευματικού κέντρου Δήμου Αθηναίων.
- 6ο Πανελλήνιο Συνέδριο Προαγωγής και Αγωγής Υγείας στο ξενοδοχείο Divani Caravel στις 14 και 15 Νοεμβρίου 2011. Η Ελληνική Εταιρεία Προαγωγής και Αγωγής Υγείας διοργάνωσε το συνέδριο **«Προαγωγή της Υγείας: Επιλογή Υγείας στην Οικονομική Κρίση»**.
- Εκπαιδευτικό Σεμινάριο **«Ανακοίνωση – Συμβουλευτική πριν και μετά το διαγνωστικό τεστ στις κινητές μονάδες του ΚΕΕΛΠΝΟ»**, Αθήνα 18-19 Οκτωβρίου 2011, του Τμήματος Παρεμβάσεων στην Κοινότητα με την συνεργασία του γραφείου Ψυχοκοινωνικής Στήριξης και Ψυχοθεραπευτικών Παρεμβάσεων και του Συμβουλευτικού Σταθμού και Τηλεφωνικής Γραμμής για το HIV/AIDS.
- Εκπαιδευτικό πρόγραμμα σχετικά με την **υγειονομική και ψυχοκοινωνική παρέμβαση κλιμακίου του ΚΕΕΛΠΝΟ σε ευπαθείς κοινωνικές ομάδες στο ιστορικό κέντρο της Αθήνας**, 6 Σεπτεμβρίου 2011. Το ΚΕΕΛΠΝΟ – Τμήμα Παρεμβάσεων στην Κοινότητα, στο πλαίσιο της συνεχούς ανταποκρισιμότητας των δράσεών του στις ανάγκες της Δημόσιας Υγείας, σχεδίασε, οργάνωσε και υλοποιεί πιλοτικό πρόγραμμα υγειονομικής και ψυχοκοινωνικής παρέμβασης στο κέντρο της Αθήνας από τον Ιούνιο του 2011.
- Πανευρωπαϊκό Συνέδριο με θέμα: **«Κοινωνική ένταξη των Μεταναστών – Καλές Πρακτικές στους τομείς Υγείας, Πρόνοιας και Κοινωνικής Ασφάλισης»** στην Αθήνα, στις 27-28 Ιουνίου 2011.
- Πρόγραμμα **«Εκπαίδευση προσωπικού που θα στελεχώσει τους χώρους υποδοχής/κράτησης ή τις ιατρικές κινητές μονάδες υποστήριξης προσφύγων σε Έβρο, Πάτρα, Ηγουμενίτσα, Αθήνα»**, Αλεξανδρούπολη 6-8/6/2011, υλοποίηση ΜΗΚΥΟ Βαβέλ–Συνειρμός.

- **5ο Πανελλήνιο Συνέδριο για την Αντιμετώπιση της Σεξουαλικής Κακοποίησης, υπό την αιγίδα της «Ομπρέλας»,** της Ελληνικής Εταιρίας Μελέτης & Πρόληψης της Σεξουαλικής Κακοποίησης, 16 έως τις 18 Μαΐου 2011.
- Ημερίδα με θέμα **“Μετανάστευση και Ψυχική Υγεία”**, 10 Δεκεμβρίου 2010, της Ελληνικής Ψυχιατρικής Εταιρίας. Έγιναν επαφές με τους συντονιστές και προσκεκλημένους ομιλητές (BABEΛ, Γιατροί Χωρίς Σύνορα), και προτάσεις για εκπαιδευτικά για επαγγελματίες ψυχικής υγείας που εργάζονται σε κέντρα υποδοχής μεταναστών. Επίσης έγινε προσέλκυση εθελόντριας ψυχολόγου από τη Βουλγαρία που μπορεί να αξιοποιηθεί σε δράσεις του Τμήματος σε πολιτισμική διαμεσολαβήτρια.
- Παρακολούθηση και δικτύωση με τους συμμετέχοντες στο **Συμπόσιο των Γιατρών Χωρίς Σύνορα** σε συνεργασία με το Μεταπτυχιακό Πρόγραμμα “Διεθνής Ιατρική – Διαχείριση Κρίσεων Υγείας”, με θέμα **“Οικονομική Πρόσβαση στην Υγεία”** στις 9 Δεκεμβρίου 2010.
- Σεμινάριο με θέμα **Crisis Management 4**, 6 - 7 Δεκεμβρίου 2010.
- **1ο Πανελλήνιο Συνέδριο για τον Έλεγχο του Καπνίσματος**, 2-4 Δεκεμβρίου 2010, στο αμφιθέατρο του Υπουργείου Υγείας.
- **22ο Πανελλήνιο Συνέδριο AIDS**, 26-28 Νοεμβρίου 2010, στο ξενοδοχείο Grande Bretagne.
- **4ο Πανελλήνιο Συνέδριο Κλινικής Ψυχολογίας και Ψυχολογίας της Υγείας της ΕΛΨΕ**, 4-7 Νοεμβρίου 2010.
- Έλαβε πιστοποιητικό επιμόρφωσης με την επιτυχή παρακολούθηση του εκπαιδευτικού αντικειμένου **«Ανάπτυξη Προγραμμάτων Προαγωγής & Αγωγής Υγείας»** από 18 Οκτωβρίου 2010 έως 10 Ιανουαρίου 2011, που οργανώθηκε στο Κέντρο Επαγγελματικής Κατάρτισης του ΕΚΠΑ στα πλαίσια του προγράμματος συμπληρωματικής εκπαίδευσης με τη χρήση καινοτόμων μεθόδων εξ' αποστάσεων εκπαίδευσης.
- Έλαβε πιστοποιητικό επαγγελματικής κατάρτισης με την επιτυχή παρακολούθηση του Προγράμματος Εκπαίδευσης Διαπολιτισμικών Μεσολαβητών (συνολικής διάρκειας 80 ωρών) **«Πρόγραμμα Εκπαίδευσης Διαπολιτισμικών Μεσολαβητών – Εισαγωγή στις Πολιτισμικές Ιδιαιτερότητες σε Ζητήματα Υγείας Μεταναστών»**, που υλοποιήθηκε στα πλαίσια του έργου «Υλοποίηση Δράσεων για την Πρακτική Εφαρμογή των Κοινών Βασικών Αρχών της Πολιτικής Ένταξης Μεταναστών στην Ευρωπαϊκή Ένωση» από το ΚΕΚ «ΔΗΜΗΤΡΑ».
- Στελέχη του γραφείου παρακολούθησαν την Ημερίδα **«Διαπολιτισμική Μεσολάβηση σε επιλεγμένα νοσοκομεία των Περιφερειών Αθήνας και Θεσσαλονίκης»** και το Παγκόσμιο συνέδριο του Process Work **«Worldwork 2011»**.

V. 6.7. Άλλες Δράστηριότητες

- Συντονισμός υποβολής ΕΣΠΑ για την Ψυχική Υγεία και κατάθεση πρότασης για δημιουργία Κέντρου Ημέρας για Εκδιδόμενα Άτομα.
- Υποβολή προτάσεων στο ΥΥ για το Γενικό κανονισμό λειτουργίας κέντρων και μονάδων πρώτης υποδοχής της Υπηρεσίας Πρώτης Υποδοχής άρθρο 4, παρ. 3.Β «Γραφείο Ψυχοκοινωνικής Υποστήριξης»
- Κατάθεση Δράσεων, Προτάσεων & Προγραμματισμός Γραφείου Εθελοντισμού περιόδου 2010-2011.
- Επικαιροποίηση καταχωρήσεων του γραφείου Εθελοντισμού για τη νέα Ιστοσελίδα

V. 7. Γραφείο Μετακινουμένων Πληθυσμών, Μελέτης & Αντιμετώπισης Trafficking

Υπεύθυνη: Όλγα Αδράμη

Το Γραφείο Μετακινουμένων Πληθυσμών, Μελέτης & Αντιμετώπισης Trafficking έχει ως στόχο το σχεδιασμό δράσεων για την άμεση υγειονομική παρέμβαση σε κάθε μετακινούμενη πληθυσμιακή ομάδα. Με τις συνεχείς παρεμβάσεις του ενισχύει την υγεία των ευπαθών αυτών ομάδων και προασπίζει την υγεία του γενικού πληθυσμού.

V. 7.1. Δράσεις σχετικά με μαζικά αφιχθέντες μετανάστες και πληθυσμούς Ρομά

Το Γραφείο συντονίζει τις εξής δράσεις σε σχέση με Μετακινούμενους Πληθυσμούς:

- Κλινική αξιολόγηση μεταναστών χωρίς νομιμοποιητικά έγγραφα και θεραπευτική παρέμβαση, όπου αυτή κρίνεται απαραίτητη, προκειμένου να διασφαλιστεί η ατομική υγεία αφ' ενός αλλά και η Δημόσια Υγεία αφ' ετέρου. Παράλληλα, με αυτόν τον τρόπο εξασφαλίζεται ο έλεγχος και η επιδημιολογική επιτήρηση λοιμωδών νοσημάτων.
- Συνεργασία και ενημέρωση των τοπικών αρχών, καθώς και όλων των εμπλεκόμενων φορέων για τις δράσεις του ΚΕΕΛΠΝΟ σχετικά με τους αφιχθέντες και κρατούμενους μετανάστες και πληθυσμούς Ρομά.
- Αξιολόγηση πιθανών κινδύνων για τη Δημοσία Υγεία στα Κέντρα Προσωρινής Κράτησης μεταναστών χωρίς νομιμοποιητικά έγγραφα.
- Τήρηση ηλεκτρονικού αρχείου καταγραφής δεδομένων από τα κέντρα προσωρινής κράτησης και καταυλισμούς, όπου γίνονται επισκέψεις.
- Συμπλήρωση ιστορικού σχετικά με αποστολές προσωπικού ΚΕΕΛΠΝΟ για τη περίθαλψη μεταναστών χωρίς νομιμοποιητικά έγγραφα και πληθυσμών Ρομά και σύνταξη σχετικών αναφορών.
- Υλοποίηση του προγράμματος για την «Προάσπιση Υγείας σε Καταυλισμούς αιτούντων άσυλο αλλοδαπών & προσφύγων» (π.χ εξέταση, εμβολιασμός, έλεγχος αξιολόγησης επιπέδου υγείας, με έμφαση στα ενδημικά λοιμώδη νοσήματα, καθώς και επισκέψεις με Κινητές Μονάδες στα Κέντρα Διαμονής Προσφύγων σε όλη τη χώρα. (Η συγκεκριμένη δράση χρηματοδοτήθηκε από το ΥΥ για το έτος 2009, και έχει υπόλοιπο περίπου 25.000 ευρώ).
- Παρεμβάσεις με σκοπό την υλοποίηση του προγράμματος: «Προάσπιση και Προαγωγή Υγείας

των Ελλήνων Τσιγγάνων» π.χ. κλινική εξέταση, εμβολιασμός των παιδιών, καταγραφή των συνθηκών διαβίωσης και αντιμετώπιση κοινωνικών προβλημάτων των Ελλήνων Τσιγγάνων. (Η συγκεκριμένη δράση χρηματοδοτήθηκε από το ΥΥ για το έτος 2011 με το ποσό των 50.000 ευρώ).

- Υλοποίηση προγράμματος «Προάσπιση και προαγωγή υγείας καθώς και ψυχοκοινωνικής στήριξης στους τσιγγάνους που είναι εγκατεστημένοι στην περιοχή του Βοτανικού» από τον Ιούλιο 2011 και για ένα έτος. (Η συγκεκριμένη δράση χρηματοδοτήθηκε από το ΥΥ με το ποσό των 24.500 ευρώ).

VI. ΤΜΗΜΑ ΟΙΚΟΝΟΜΙΚΗΣ ΔΙΑΧΕΙΡΙΣΗΣ

Υπεύθυνη Τμηματάρχης: Κατερίνα Πολύζου

Το Τμήμα Οικονομικής Διαχείρισης περιλαμβάνει τα παρακάτω γραφεία:

1. Γραφείο Διαχείρισης
2. Γραφείο Μισθοδοσίας
3. Γραφείο Προμηθειών
4. Γραφείο Διαχείρισης Ευρωπαϊκών Προγραμμάτων
5. Γραφείο Εξοπλισμού και Συντήρησης

Το Τμήμα Οικονομικής Διαχείρισης, και συνεπώς τα επιμέρους Γραφείων που εποπτεύει, δεν πραγματοποιούν ιδιαίτερες δράσεις, και για τον λόγο αυτό στον παρόντα τόμο του Απολογισμού Δράσεων του ΚΕΕΛΠΝΟ 2010-2011 αναφέρονται αποκλειστικά οι αρμοδιότητες κάθε σχετικού Γραφείου. Οι αναφερόμενες αρμοδιότητες, αν και δεν αποτελούν ξεχωριστές δράσεις, είναι απαραίτητες για την εύρυθμη και απρόσκοπτη λειτουργία του Οργανισμού μας.

VI. 1. Γραφείο Διαχείρισης

Υπεύθυνη: Ράνια Σακκά

VI. 1.1. Αρμοδιότητες

Το Γραφείο Διαχείρισης είναι υπεύθυνο για:

- την είσπραξη των πάσης φύσεως εσόδων του ΚΕΕΛΠΝΟ, τα οποία κατατίθενται στους τραπεζικούς λογαριασμούς του, τη συγκέντρωση παντός στοιχείου και δικαιολογητικού που έχει σχέση με την οικονομική διαχείριση, την παρακολούθηση των πάσης φύσεως οικονομικών υποχρεώσεων αυτού και την εμπρόθεσμη και προσήκουσα εξόφληση τους.
- την έγκαιρη σύνταξη του προϋπολογισμού των εσόδων και εξόδων του ΚΕΕΛΠΝΟ κάθε οικονομικού έτους. Τον προϋπολογισμό αυτό εμπρόθεσμα παραδίδει στο Διευθυντή του ΚΕΕΛΠΝΟ για την έγκαιρη υποβολή στο Διοικητικό Συμβούλιο προς έγκρισή του.

- τη σύνταξη του απολογισμού και τον ισολογισμού της οικονομικής διαχείρισης του ΚΕΕΛΠΝΟ, τους οποίους παραδίδει στο Διευθυντή για υποβολή στο ΔΣ προς έγκρισή τους.
- τη σύνταξη τριμηνιαίων στατιστικών δελτίων, που υποβάλλει στο Γενικό Λογιστήριο του Κράτους.
- τις πληρωμές (μέσω των τραπεζικών λογαριασμών) και τα πάσης φύσεως έξοδα της Υπηρεσίας (λειτουργικά, προμηθευτές ελεύθερους επαγγελματίες ερευνητικά προγράμματα κλπ), αφού ολοκληρώσει τον έλεγχο της ορθότητας και πληρότητας των δικαιολογητικών
- την υποβολή των προβλεπόμενων οικονομικών στοιχείων στην αρμόδια ΔΟΥ (Φορολογία εισοδήματος, φορολογία ακινήτων, τριμηνιαίος πίνακας συμβάσεων, συγκεντρωτική κατάσταση προμηθευτών, έκτακτη δήλωση ΦΠΑ)
- την καταχώρηση όλων των λογιστικών πράξεων που πρέπει να εμφανίζονται στα απαιτούμενα Ημερολόγια
- την παρακολούθηση και τη συμφωνία των τραπεζικών λογαριασμών
- την παροχή των στοιχείων που ζητούνται από τις ελεγκτικές αρχές.

VI. 2. Γραφείο Μισθοδοσίας

Υπεύθυνος: Γιώργος Λεμονής

VI. 2.1. Αρμοδιότητες

Το Γραφείο Μισθοδοσίας είναι υπεύθυνο για:

- την τήρηση μηχανογραφημένου προγράμματος μισθοδοσίας για το σύνολο των καθ' οιονδήποτε τρόπο μισθοδοτούμενων του ΚΕΕΛΠΝΟ
- την παρακολούθηση και ενημέρωση των στοιχείων και μεταβολών του προσωπικού, των αντίστοιχων καταβληθέντων παροχών, των καταλογισθέντων ποσών προς το προσωπικό του ΚΕΕΛΠΝΟ και οτιδήποτε αντιστοιχεί και έχει επίδραση στην καταβολή των αποδοχών των εργαζομένων (μισθολογικά κλιμάκια και διαδικασίες ωρίμανσης, επιδόματα (τακτικά και έκτακτα), προσωπικές διαφορές και διορθωτικά ποσά, ημέρες εργασίας, ημέρες απουσίας, ασθένειες, άδειες, υπερωρίες, εργασία σε Κυριακές και αργίες, εφημερίες, βάρδιες κλπ.
- την συνεχή ενημέρωση των μηχανογραφικών αρχείων του προσωπικού με τα απαραίτητα στοιχεία και τον υπολογισμό της μισθοδοσίας.
- την εξαγωγή των περιοδικών μισθοδοτικών καταστάσεων και γενικά των στοιχείων πληρωμής κάθε είδους αποδοχών προς τους εργαζομένους στο ΚΕΕΛΠΝΟ.
- την παρακολούθηση και καταβολή εισφορών ασφαλιστικών ταμείων.
- τον έλεγχο, υπολογισμό και καταβολή Φόρου Μισθωτών Υπηρεσιών (Δήλωση Φ.Μ.Υ. ανά μήνα, Οριστική δήλωση ΦΜΥ).
- την υποβολή της ετήσιας κατάστασης προσωπικού Επιθεώρησης Εργασίας.
- την έκδοση προς υπογραφή ενταλμάτων πληρωμής που αφορούν τη μισθοδοσία.
- την έκδοση πάσης φύσεως βεβαιώσεων προσωπικού που αφορούν τη μισθοδοσία.
- τη λογιστική απεικόνιση των πάσης φύσεως πληρωμών που αφορούν τη μισθοδοσία.

Για κάθε είδους εργασία του γραφείου μισθοδοσίας και για κάθε μισθολογική περίοδο τηρούνται τα αντίστοιχα φυσικά αρχεία με τα απαραίτητα δικαιολογητικά.

VI. 3. Γραφείο Προμηθειών

Υπεύθυνος: Ιωάννης Λέκκας

V. 3.1. Αρμοδιότητες

Το Γραφείο Προμηθειών είναι υπεύθυνο για:

- τη διενέργεια έρευνας αγοράς για προμήθειες που αφορούν πάσης φύσεως υπηρεσίες ή υλικά, κατόπιν σχετικής εντολής και την έγγραφη ενημέρωση του εντολέα για το υπολογιζόμενο/προβλεπόμενο κόστος.
- την εκτέλεση των προμηθειών του ΚΕΕΛΠΝΟ εφόσον υπάρχει η σχετική έγκρισή τους βάση των οδηγιών της Διοίκησης.
- τη μέριμνα για την έγκαιρη προμήθεια του παραγγελθέντος υλικού /υπηρεσίας και την εποπτεία της παραλαβής αυτού.
- την τήρηση φυσικού αρχείου των πραγματοποιηθέντων προμηθειών.

VI. 4. Γραφείο Διαχείρισης Ευρωπαϊκών Προγραμμάτων

Υπεύθυνη: Ειρήνη Κυριάκη

VI. 4.1. Αρμοδιότητες

Το Γραφείο Διαχείρισης Ευρωπαϊκών Προγραμμάτων, σε συνεργασία με τα αρμόδια τμήματα, είναι υπεύθυνο για:

- την αναζήτηση τυχόν προσκλήσεων από διάφορα Επιχειρησιακά Προγράμματα και ενημέρωση όλων των Γραφείων και Τμημάτων του ΚΕΕΛΠΝΟ. Πραγματοποιείται συλλογή όλων των στοιχείων των προτεινόμενων πράξεων από τα Γραφεία και διενέργεια των απαραίτητων διαδικασιών: εισηγήσεις στο ΔΣ, σύνταξη Τεχνικού Δελτίου Προτεινόμενης Πράξης, αποστολή προτεινόμενης πράξης για ένταξη στην ανάλογη διαχειριστική αρχή, διεκπεραίωση των αποφάσεων έργου, επικοινωνία με διαχειριστικές αρχές κλπ.
- την σύνταξη τευχών δημοπράτησης ή αναφορών έναρξης αυτεπιστασίας ανάλογα με τη φύση του έργου και σε συνεργασία με τα αρμόδια τμήματα και γενικά πραγματοποίηση κάθε απαραίτητης ενέργειας για την ομαλή έναρξη υλοποίησης των δράσεων.
- την παρακολούθηση της πορείας υλοποίησης του φυσικού και οικονομικού αντικείμενου και τη διαχείριση αλλαγών που μπορεί να προκύψουν. Επιβλέπει και παρακολουθεί τη διαχείριση των έργων στο σύνολό τους. Επιβλέπει το χρονοδιάγραμμα υλοποίησης κάθε έργου.
- την ενημέρωση της διαχειριστικής αρχής σχετικά με την πρόοδο του συγκεκριμένου έργου: ηλεκτρονική υποβολή Μηνιαίων Δελτίων Δήλωσης Δαπανών και Εξαμηνιαίων Δελτίων Παρακολούθησης Έργου.
- την τήρηση αρχείου για το κάθε έργο και την διεκπεραίωση των απαραίτητων ελέγχων, που μπορεί να ζητηθούν.
- τη διεκπεραίωση όλων των απαραίτητων ενεργειών για την έγκαιρη καταβολή των πιστώσεων στο έργο.
- τη διεκπεραίωση όλων των απαραίτητων ενεργειών για την καταβολή των πληρωμών στους αναδόχους από το Γραφείο Διαχείρισης.
- την έγκαιρη και ορθή υποβολή του Δελτίου Δήλωσης Δαπανών καθώς και των συνοδευτικών αυτού εγγράφων και στοιχείων.

VI. 5. Γραφείο Εξοπλισμού & Συντήρησης

Υπεύθυνος: Γεώργιος Λιάσκος

Το Γραφείο Εξοπλισμού & Συντήρησης είναι αρμόδιο για τον προγραμματισμό και εξοπλισμό των αναλώσιμων υλικών, καθώς και την συντήρηση των κτηριακών, τεχνολογικών και τεχνικών εγκαταστάσεων του ΚΕΕΛΠΝΟ.

VI. 5.1. Αρμοδιότητες

- Οργάνωση και συντονισμός της διαδικασίας μετακόμισης του Τμήματος Επιδημιολογικής Επιτήρησης και Παρέμβασης του ΚΕΕΛΠΝΟ από το κτήριο του ΚΕΔΥ στη Βάρη στο κτήριο του ΚΕΕΛΠΝΟ επί της Αγράφων 3-5 (2011)
- Παρακολούθηση εργασιών για τη διαμόρφωση του χώρου στο Επίπεδο 0 στο κτήριο του ΚΕΕΛΠΝΟ επί της Αγράφων 3-5, για τη δημιουργία των απαραίτητων γραφείων για τη στέγαση του Τμήματος αυτού.
- Μεταφορά υλικού καθώς και μετακόμιση των γραφείων Βιβλιοθήκη, Trafficking και Εθελοντισμού από το κτήριο του ΕΚΕΠΥ στο κτήριο της Αγράφων 3-5.
- Εκκένωση του 4^{ου} ορόφου και μεταφορά των γραφείων: Στρατηγικού σχεδιασμού, Περιβαλλοντικής υγείας, Βιβλιοθήκη, Ευρωπαϊκών προγραμμάτων, σε άλλους ορόφους του ΚΕΕΛΠΝΟ.
- Αναδιαμόρφωση του γραφείου Προέδρου και των Επιστημονικών Συνεργατών.
- Μετακόμιση του γραφείου Trafficking από το κτήριο της Αγράφων 3-5 στο κτήριο της 3^{ης} Σεπτεμβρίου 56.
- Εσωτερική μετακόμιση και διαμόρφωση γραφείων Διοικητικού Συντονισμού και Κλητήρων.
- Δημιουργία χώρου στα γραφεία του Τμήματος Παρεμβάσεων σε Χώρους Παροχής Υπηρεσιών Υγείας και στο Γραφείο Ευρωπαϊκών Προγραμμάτων.
- Διαμόρφωση χώρου στα Γραφεία του Λογιστηρίου.
- Δημιουργία αποθηκών για το αρχείο του Τμήματος Επιδημιολογικής Επιτήρησης, του Τμήματος Παρεμβάσεων στην Κοινότητα και του Πρωτοκόλλου.
- Συμμετοχή σε επιτροπές ελέγχου οικονομικών προσφορών.

- Μεταφορά του Γραφείου Τηλεφωνικής Γραμμής & Συμβουλευτικού Σταθμού από το Νοσοκομείο Αφροδίσιων & Δερματικών νόσων «Α. Συγγρός», στο κτήριο του ΚΕΕΛΠΝΟ επί της Αγράφων 3-5.
- Οργάνωση, παρακολούθηση και ολοκλήρωση εργασιών τεχνολογικών αντικαταστάσεων στο κτήριο του ΚΕΕΛΠΝΟ στο Μαρούσι.

VII. ΓΡΑΦΕΙΟ ΓΕΝΙΚΟΥ ΔΙΕΥΘΥΝΤΗ

Γενικός Διευθυντής: Θεόδωρος Παπαδημητρίου

Στο Γραφείο του Γενικού Διευθυντή του ΚΕΕΛΠΝΟ αναφέρονται τα παρακάτω γραφεία:

1. Γραφείο HIV Λοίμωξης και Σεξουαλικά Μεταδιδόμενων Νοσημάτων (ΣΜΝ)
2. Γραφείο Τύπου & Επικοινωνίας
3. ΚΕΔΥ – ΠΕΔΥ
4. Γραφείο Περιβαλλοντικής Υγείας
5. Κέντρο Επιχειρήσεων – Γραφείο Εκτίμησης Κινδύνου και Αντιμετώπισης Οξέων Συμβάντων
6. Γραφείο Διεθνών Σχέσεων
7. Γραφείο Μεσογειακής και Παρευξείνιας Συνεργασίας

VII. 1. Γραφείο HIV Λοίμωξης & Σεξουαλικά Μεταδιδόμενων Νοσημάτων (ΣΜΝ)

Υπεύθυνη: Δήμητρα Παρασκευά

VII. 1.1. Δράσεις σχετικά με το HIV/AIDS

Το Γραφείο HIV Λοίμωξης & Σεξουαλικά Μεταδιδόμενων Νοσημάτων (ΣΜΝ) επιτηρεί και παρακολουθεί τη πορεία της HIV/AIDS λοίμωξης και συντονίζει δράσεις με σκοπό την αντιμετώπισή της. Οι αρμοδιότητες του Γραφείου, σχετικά με τη παρακολούθηση της HIV λοίμωξης, είναι οι παρακάτω:

- **Η επιδημιολογική επιτήρηση της HIV λοίμωξης**, με την καταγραφή των νέων περιστατικών HIV, όπως αυτά δηλώνονται από τα Νοσοκομεία, τα Κέντρα Αναφοράς και τις Μονάδες Λοιμώξεων. Ειδικότερα, λόγω της αύξησης που παρατηρήθηκε στις νεοδηλωθείσες περιπτώσεις HIV στους Χρήστες Ενδοφλέβιων Ναρκωτικών (ΧΕΝ) κατά τους πρώτους μήνες του 2011, υπήρξε συνεχής και ενδεδειγμένη επιτήρηση του νοσήματος στον συγκεκριμένο πληθυσμό, σε συνεργασία με τον Οργανισμό Κατά των Ναρκωτικών (ΟΚΑΝΑ), την Ελληνική Εταιρεία Μελέτης και Αντιμετώπισης του AIDS (ΕΕΜΑΑ), την Εθνική Σχολή Δημόσιας Υγείας (ΕΣΔΥ) και το Εθνικό Κέντρο Αναφοράς Ρετροϊών (ΕΚΑΡ).

- **Η εποπτεία χορήγησης αντιρετροϊκής αγωγής στους ασθενείς με HIV/AIDS.** Για το χρονικό διάστημα 01/10/2010 – 29/12/2011 το Γραφείο HIV & ΣΜΝ κατέγραψε και διεκπεραίωσε:
 - **768** αιτήσεις έναρξης αντιρετροϊκής αγωγής
 - **1734** αιτήσεις μεταβολής αντιρετροϊκής αγωγής
 - **337** αιτήσεις χορήγησης προφυλακτικής αντιρετροϊκής αγωγής
 - **1121** αιτήσεις χορήγησης θεραπείας νωρίτερα από την προβλεπόμενη ημερομηνία ή για χρονικό διάστημα πέραν του μηνός.
- **Ο έλεγχος της ασφαλιστικής ενημερότητας** των HIV οροθετικών ατόμων.
- **Η λειτουργία και διατήρηση βάσεων δεδομένων.** Η τροφοδοσία της βάσης δεδομένων του HIV πραγματοποιείται καθημερινά, με ιδιαίτερη προσοχή και διασταυρώσεις στοιχείων μεταξύ των ήδη καταγεγραμμένων ασθενών και του φορέα που πραγματοποιεί τη νέα δήλωση. Οι νέες δηλώσεις που εισήχθησαν στη βάση για την HIV λοίμωξη το 2011 ανήλθαν στις **954**.

Ακολουθούν γραφήματα που παρουσιάζουν διαχρονικά τις δηλωθείσες περιπτώσεις HIV/AIDS μέχρι 31/12/2011, με επιπλέον κατανομή των δεδομένων ανά φύλο, κατηγορία μετάδοσης και ηλικιακή ομάδα.

Δηλωθείσες περιπτώσεις HIV ανά 100.000 πληθυσμού, έως 31/12/2011

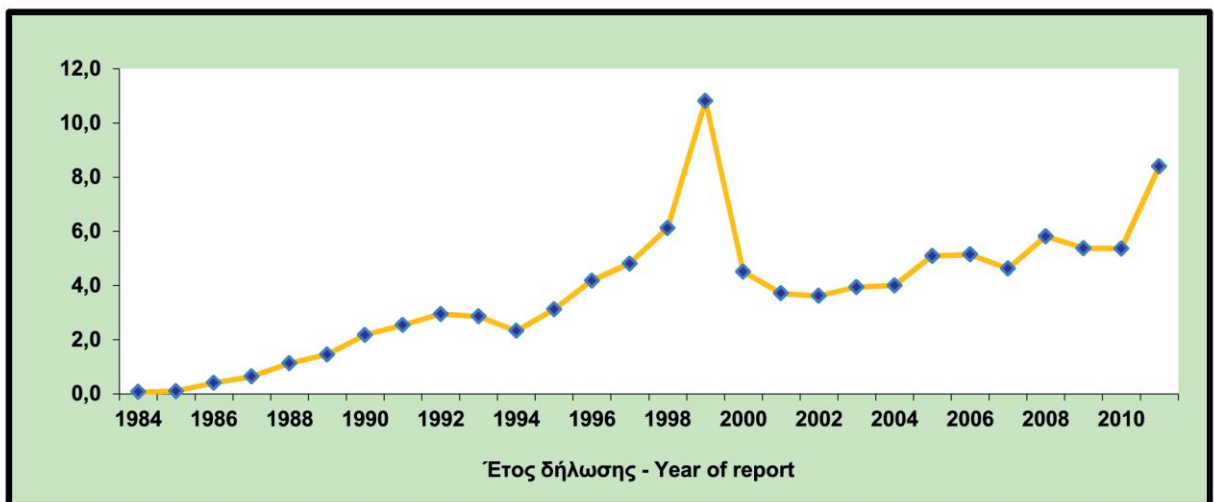

Κατανομή περιστατικών HIV βάσει του φύλου και του έτους διάγνωσης, έως 31/12/2011 (Ιανουάριος – Δεκέμβριος)

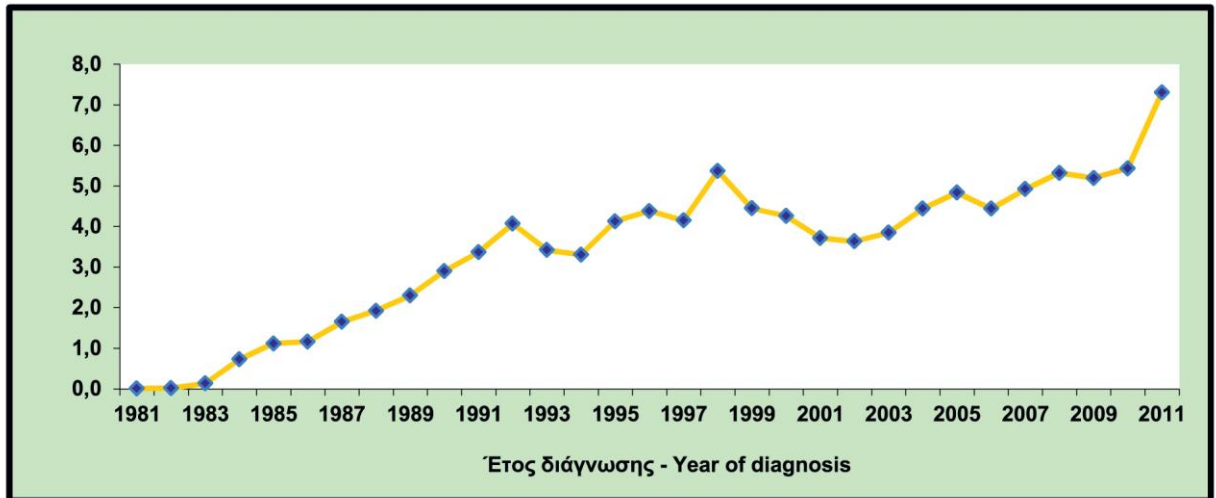

Κατανομή περιστατικών HIV βάσει του τρόπου μετάδοσης και του έτους δήλωσης, έως 31/12/2011 (Ιανουάριος – Οκτώβριος)

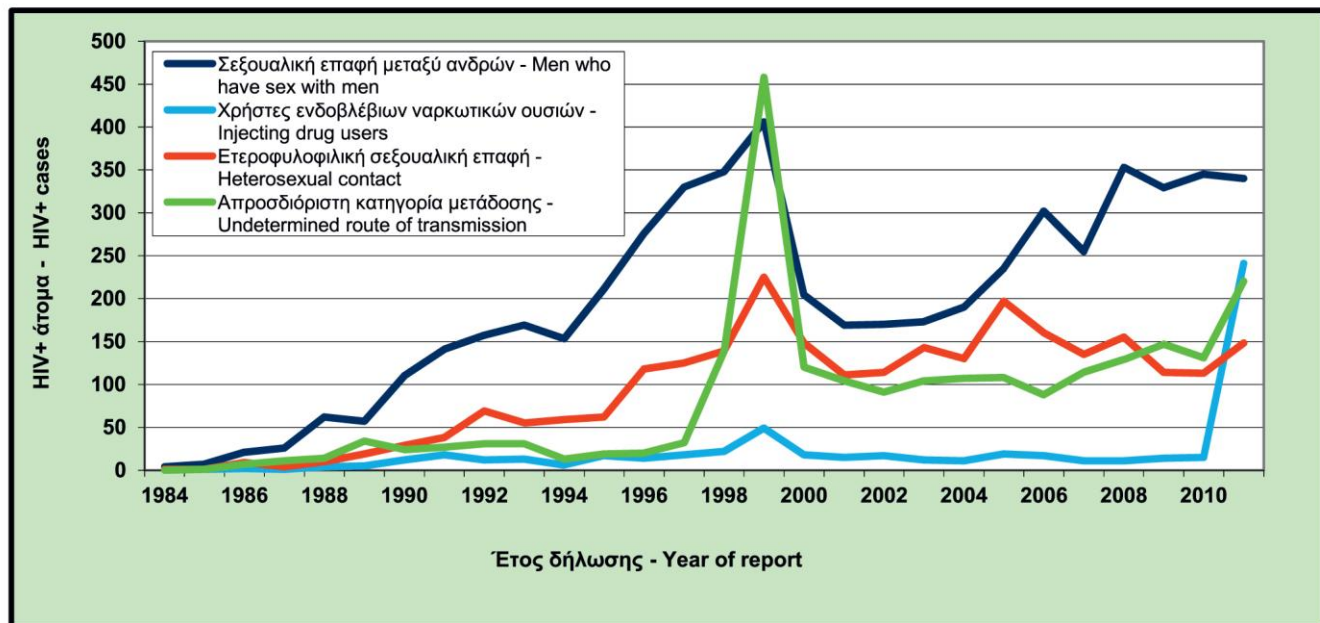

Συνολικά δηλωθέντα HIV οροθετικά άτομα κατά κατηγορία μετάδοσης στην Ελλάδα μέχρι 31/12/2011
(δεν περιλαμβάνονται άτομα στα οποία δεν έχει προσδιοριστεί ο τρόπος μετάδοσης)

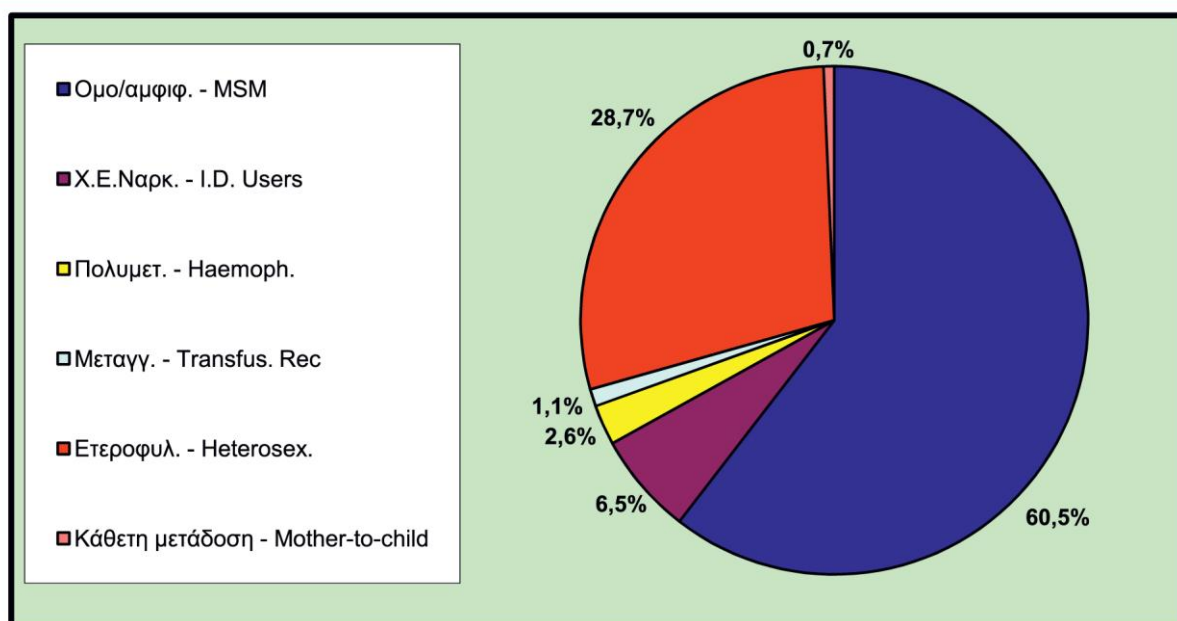

- **Η συμμετοχή σε δράσεις και δίκτυα Ευρωπαϊκών και Παγκόσμιων Οργανισμών (WHO, OHE, IOM/UNAIDS, UNODC, ECDC).**
- **Η παροχή στοιχείων, γνωμοδοτήσεων και επιστημονικού υλικού σε εθνικούς φορείς (π.χ. Βουλή των Ελλήνων, Υπουργεία, Οργανισμοί).**
- **Η συμμετοχή σε ενημερωτικές εκστρατείες για το HIV/AIDS.** Το επιστημονικό και διοικητικό προσωπικό του Γραφείου συμμετείχε στις εκστρατείες του ΚΕΕΛΠΝΟ για την ενημέρωση και προστασία των πολιτών από την HIV/AIDS λοίμωξη.
- **Η συμμετοχή και παρουσίαση επιστημονικών εργασιών σε συνέδρια και εκπαιδευτικά σεμινάρια:**
 - 6th IAS Conference on HIV Pathogenesis, Treatment, and Prevention, Ρώμη, Ιταλία, 17-20 Ιουλίου 2011.
 - 2^ο Πανελλήνιο Συνέδριο του Φόρουμ Δημόσιας Υγείας & Κοινωνικής Ιατρικής, Λάρισα, 25-27 Νοεμβρίου 2011.
 - 23^ο Πανελλήνιο Συνέδριο AIDS, Αθήνα, 25-27 Νοεμβρίου 2011.

VII. 1.2. Δράσεις σχετικά με τα Σεξουαλικά Μεταδιδόμενα Νοσήματα (ΣΜΝ)

Συντονισμός δράσεων: Βασιλεία Κοντέ- Ιατρός ΚΕΕΛΠΝΟ

Το γραφείο ΣΜΝ επιτηρεί τις χλαμυδιακές λοιμώξεις, τη σύφιλη και τη γονόρροια παρέχοντας πληροφορίες για την πορεία των συγκεκριμένων λοιμώξεων και συντονίζοντας δράσεις με σκοπό την αντιμετώπισή τους.

Από το 2009 το ΚΕΕΛΠΝΟ αναβάθμισε το σύστημα επιδημιολογικής επιτήρησης των σεξουαλικά μεταδιδόμενων νοσημάτων με σκοπό να εναρμονιστεί με το νέο σύστημα επιδημιολογικής επιτήρησης που συντονίζεται από το 2009 από το ECDC.

A. Συνεργασίες σε εθνικό επίπεδο

Το ΚΕΕΛΠΝΟ για τη συλλογή των αναδρομικών επιδημιολογικών δεδομένων, αλλά και τη διαμόρφωση του νέου συστήματος επιδημιολογικής επιτήρησης, ανέπτυξε συνεργασίες σε εθνικό επίπεδο:

- **Συνεργασία με Νοσοκομείο Αφροδισίων και Δερματικών Νόσων «Ανδρέας Συγγρός»:**

Από το 2003-2009 λειτούργησε στο Νοσοκομείο Αφροδισίων και Δερματικών Νόσων «Ανδρέας Συγγρός» πιλοτικό πρόγραμμα ενισχυμένης επιδημιολογικής επιτήρησης που χρηματοδοτήθηκε από το ΚΕΕΛΠΝΟ. Σύμφωνα με τον απολογισμό του Προγράμματος Επιδημιολογικής Επιτήρησης Σεξουαλικά Μεταδιδόμενων Νοσημάτων που χρηματοδοτήθηκε από το ΚΕΕΛΠΝΟ (1/1/2003- 31-12-2009), το χρονικό αυτό διάστημα εξετάστηκαν 67.590 άτομα με πιθανό ΣΜΝ. Από αυτά, τα 3.288 αφορούν περιπτώσεις συφιλιδικής λοίμωξης, γονοκοκκικής λοίμωξης, ερπητικής λοίμωξης και HIV λοίμωξης επιβεβαιωμένων εργαστηριακά. Επιπλέον, έχουν κλινικά διαγνωστεί και καταγραφεί 6.445 περιπτώσεις οξυτενών κονδυλωμάτων.

Με το πρόγραμμα:

- Βελτιώθηκε η αντιμετώπιση των ασθενών με ΣΜΝ στο Νοσοκομείο «Α. Συγγρός» με την πρόσληψη δύο (2) δερματολόγων και ενός (1) εργαστηριακού. Η παρουσία σταθερού προσωπικού επέτρεψε τη βελτίωση του εργαστηριακού ελέγχου αλλά και την παροχή ολοκληρωμένων υπηρεσιών πρόληψης, θεραπείας και συμβουλευτικής τόσο για τους ασθενείς όσο και για τους σεξουαλικούς τους συντρόφους.
- Δόθηκαν συγκεντρωτικά δεδομένα ανά φύλο, ηλικία και παράγοντες κινδύνου για τα ανωτέρω νοσήματα που συμβάλλουν στη διαμόρφωση των αναδρομικών δεδομένων σε εθνικό επίπεδο.

- **Συνεργασία με Εθνικό Κέντρο Αναφοράς Γονόκοκκου:**

Το Εθνικό Κέντρο Αναφοράς για το Γονόκοκκο (ΕΚΑΓ) εδρεύει στο Εργαστήριο Βακτηριολογίας του Ελληνικού Ινστιτούτου Παστέρ. Το 2002, το ΕΚΑΓ συνδέθηκε στο Ευρωπαϊκό Δίκτυο Επιτήρησης των

Σεξουαλικά Μεταδιδόμενων Λοιμώξεων (European Surveillance of Sexually Transmitted Infections – ESSTI- Network), το οποίο συγκροτήθηκε και λειτούργησε ως το 2008 ως ευρωπαϊκό πρόγραμμα, με τη συγχρηματοδότηση της DG SANCO (www.essti.org). Από το 2009 οι δραστηριότητες του ESSTI ενσωματώθηκαν στο ECDC και το ΕΚΑΓ ανέλαβε την εκπροσώπηση της Ελλάδας ως εξουσιοδοτημένο εργαστήριο για ότι αφορά στην επιτήρηση της αντοχής του γονοκόκκου στα αντιβιοτικά στην Ελλάδα και συμμετέχει στις δραστηριότητες του Δικτύου για την αναβάθμιση και εναρμόνιση των συστημάτων επιτήρησης των Σεξουαλικά Μεταδιδόμενων Νοσημάτων στις χώρες της Ευρώπης. Το ΕΚΑΓ προέβει σε αναδρομική επεξεργασία των επιδημιολογικών δεδομένων του για τη γονόρροια στην Ελλάδα για τα έτη 1990-2009, τα οποία και απεστάλησαν προς το Ευρωπαϊκό Κέντρο μέσω ΚΕΕΛΠΝΟ, το κεντρικό σημείο εθνικής επαφής με το ECDC.

- **Συνεργασία με Ειδικό Νοσοκομείο Αφροδισίων και Δερματικών Νόσων Θεσσαλονίκης:**

Το Ειδικό Νοσοκομείο Αφροδισίων και Δερματικών Νόσων Θεσσαλονίκης λειτουργεί από το 1917. Στο Νοσοκομείο λειτουργούν εξειδικευμένα ιατρεία για τη διάγνωση, θεραπεία και παρακολούθηση των σεξουαλικά μεταδιδόμενων νοσημάτων, προσφέροντας υπηρεσίες πρόληψης, αγωγής υγείας, θεραπείας και παρακολούθησης. Στο συγκεκριμένο Νοσοκομείο αποστέλλονται δείγματα από Νοσοκομεία της Β. Ελλάδας για επιβεβαιωτικό έλεγχο για σύφιλη. Πολλά από τα εν λόγω επιβεβαιωμένα περιστατικά απευθύνονται για θεραπεία και παρακολούθηση στο συγκεκριμένο γραφείο, ενώ εξάλλου το Νοσοκομείο έχει οργανώσει πρόγραμμα Αγωγής Υγείας για Σεξουαλικά Μεταδιδόμενα Νοσήματα για μαθητές, φοιτητές και επαγγελματίες υγείας. Από το 2009 το Νοσοκομείο Αφροδισίων & Δερματικών Νόσων Θεσσαλονίκης αποστέλλει στο ΚΕΕΛΠΝΟ τα δεδομένα επιτήρησης της συφιλιδικής και γονοκοκκικής λοίμωξης από τη Β.Ελλάδα σε τακτική βάση.

- **Νέο σύστημα επιδημιολογικής επιτήρησης ΣΜΝ**

Η επιδημιολογική επιτήρηση των Σεξουαλικά Μεταδιδόμενων Νοσημάτων (Γονόρροια, Σύφιλη και Χλαμυδιακές λοιμώξεις) αποτελεί έργο του Γραφείου HIV λοίμωξης και Σεξουαλικά Μεταδιδόμενων Νοσημάτων του ΚΕΕΛΠΝΟ. Το νέο σύστημα επιτήρησης για τα Σεξουαλικά Μεταδιδόμενα Νοσήματα αναπτύχθηκε το 2009 και συλλέγει τα δεδομένα από κλινικούς ιατρούς/εργαστήρια/νοσοκομεία τόσο του ιδιωτικού όσο και του δημοσίου τομέα για τη γονόρροια, τη σύφιλη και τα χλαμύδια. Η δήλωση είναι υποχρεωτική για τα ανωτέρω νοσήματα και ανώνυμη και η εργαστηριακή επιβεβαίωση είναι απαραίτητη. Σημαντική υποδήλωση υπάρχει κυρίως από τον ιδιωτικό τομέα. Τελικός στόχος είναι όλα τα κρούσματα να δηλώνονται με ατομικά δελτία δήλωσης. Κατά το 2011 εκδόθηκε η σχετική υπουργική απόφαση που καθορίζει την υποχρεωτική δήλωση της χλαμυδιακής λοίμωξης (Αρ. πρωτ. Υ1/Γ.Π.οικ 15269/8-2-2011).

Β. Οι δράσεις του Γραφείου σχετικά με την παρακολούθηση των ΣΜΝ για το 2011, είναι οι

παρακάτω:

- **Ανασκόπηση εργαστηριακής διάγνωσης και εργαστηριακή επιτήρηση:** Το Φεβρουάριο του 2011 εστάλησαν από το Γραφείο HIV & ΣΜΝ του ΚΕΕΛΠΝΟ, 143 δελτία προς όλα τα Δημόσια Νοσοκομεία της χώρας και 28 δελτία προς όλα τα Ιδιωτικά Νοσοκομεία και μεγάλα ιδιωτικά εργαστήρια της Απτικής με σκοπό την ανασκόπηση της μεθόδου εργαστηριακής διάγνωσης των ΣΜΝ και την εργαστηριακή δήλωση των κρουσμάτων.

Το συνολικό ποσοστό απόκρισης από το Δημόσιο Τομέα ανήλθε στο 100%.

- **Αποτελέσματα εργαστηριακής διάγνωσης από το δημόσιο τομέα – 2010:**

1. Εργαστηριακή Διάγνωση Χλαμυδιακών Λοιμώξεων

Εργαστηριακή Διάγνωση χλαμυδιακών λοιμώξεων πραγματοποιείται σε 65/143 νοσοκομεία (45%), από τα οποία

- 8/65 (12,3%) πραγματοποιούν τη διάγνωση με μοριακή δοκιμασία
- 13/65 (20%) πραγματοποιούν τη διάγνωση με ανοσοφθορισμό και
- 44/65 (70,7%) πραγματοποιούν τη διάγνωση με ανοσοενζυμική μέθοδο ή ανοσοχρωματογραφία.

2. Εργαστηριακή Διάγνωση Γονοκόκκου

Εργαστηριακή διάγνωση γονοκόκκου πραγματοποιούν 88/143 δημόσια νοσοκομεία (61,5%). Για το έτος 2010

- 21/88 (24%) Δημόσια Νοσοκομεία πραγματοποιούν εργαστηριακή επιβεβαίωση γονόρροιας μόνο με Gram χρώση
- 67/88 (76%) Δημόσια Νοσοκομεία πραγματοποιούν εργαστηριακή επιβεβαίωση γονόρροιας με καλλιέργεια.

3. Εργαστηριακή Διάγνωση Σύφιλης

Ανιχνευτικό εργαστηριακό έλεγχο για σύφιλη πραγματοποιούν 116/143 (81,1%) Δημόσια Νοσοκομεία.

Για το έτος 2010,

- 11/143 (7,7%) νοσοκομεία της χώρας είχαν τη δυνατότητα να πραγματοποιήσουν εργαστηριακή επιβεβαίωση σύφιλης με δύο τρεπνημικές δοκιμασίες και
- 9/143 (6,3%) νοσοκομεία είχαν τη δυνατότητα εργαστηριακής επιβεβαίωσης πρώιμης σύφιλης (με προσδιορισμό IgM Abs).
- **Επιδημιολογικά δεδομένα πρώιμης σύφιλης:**

Το σύνολο των περιστατικών πρώιμης σύφιλης που δηλώθηκαν προς το γραφείο HIV & ΣΜΝ με ατομικά δελτία δήλωσης και πληρούν τον ορισμό κρούσματος, ανέρχεται για το 2010 σε **241** περιστατικά: 160 από το Νοσοκομείο «Α. Συγγρός» – Ιατρείο ΣΜΝ, 30 από τη ΜΕΛ «Α. Συγγρός», 46

από το Νοσοκομείο Αφροδισίων και Δερματικών Νόσων Θεσσαλονίκης, τρία (3) από το ΑΤΤΙΚΟΝ, ένα (1) από το Νοσοκομείο Φλώρινας και ένα (1) από το Νοσοκομείο Ρόδου. Τονίζεται ότι η **εικόνα αυτή δεν αντιπροσωπεύει το σύνολο των περιστατικών πρώιμης σύφιλης στη χώρα**, καθώς υπάρχουν περιστατικά από άλλες πηγές που είτε δεν πληρούν τον ορισμό κρούσματος κυρίως ως προς την εργαστηριακή διάγνωση, είτε έχουν δηλωθεί με ελλιπείς πληροφορίες. Σε εξέλιξη βρίσκεται η αναβάθμιση του συστήματος επιδημιολογικής επιτήρησης των ΣΜΝ.

Πίνακας 1. Δηλωθέντα περιστατικά πρώιμης σύφιλης ανά Νοσοκομείο και έτος δήλωσης (Δήλωση με ατομικά δελτία δήλωσης και αναδρομικά δεδομένα από το πιλοτικό πρόγραμμα στο Νοσοκομείο «Α. Συγγρός»)

Έτος Δήλωσης	ΙΑΤΡΕΙΟ ΣΜΝ – Νοσοκομείο «Α. Συγγρός»	ΜΕΛ Νοσοκομείο «Α. Συγγρός»	Νοσοκομείο Αφροδισίων & Δερματικών Νόσων, Θεσσαλονίκης	ΆΛΛΕΣ ΠΗΓΕΣ
2003	116			
2004	103			
2005	139			
2006	141			
2007	197			
2008	155		39	
2009	174	32	53	
2010	160	30	46	5

Πίνακας 2. Δηλωθέντα περιστατικά πρώιμης σύφιλης από το Πρόγραμμα Επιδημιολογικής Επιτήρησης του Νοσοκομείου «Α. Συγγρός» κατά έτος δήλωσης και κατά φύλο από 1/1/2003 ως και 31/12/2010.

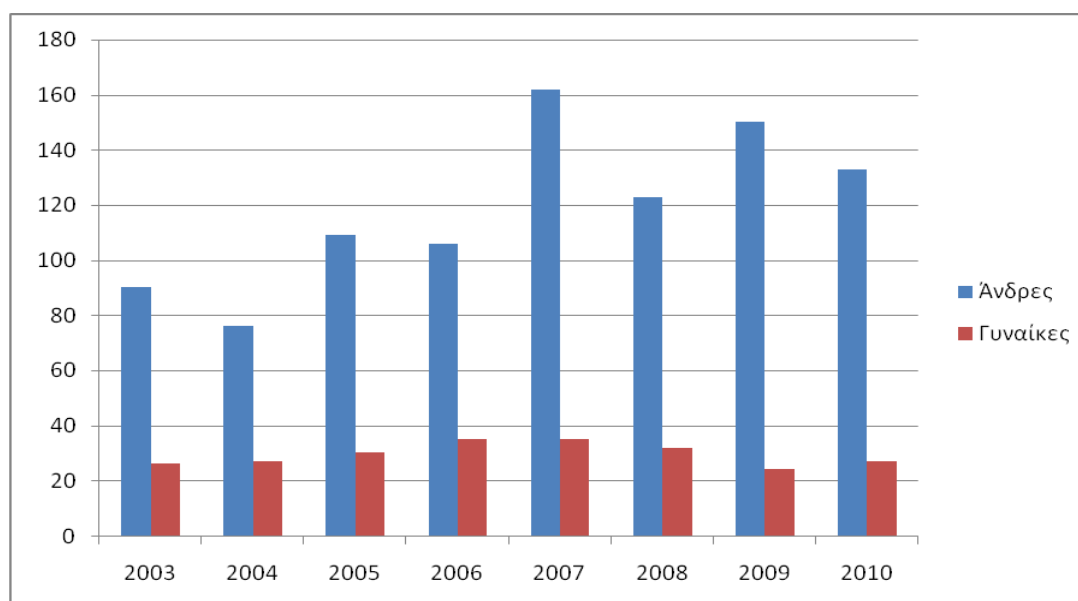

Πίνακας 3. Σύνολο Δηλωθέντων κρουσμάτων πρώιμης σύφιλης ανά φύλο, ηλικία και κατηγορία μετάδοσης (Πρόγραμμα Επιδημιολογικής Επιτήρησης Νοσοκομείου «Α. Συγγρός», ΜΕΛ Νοσοκομείου «Α. Συγγρός» και Νοσοκομείο Αφροδισίων και Δερματικών Νόσων Θεσσαλονίκης και 5 περιστατικά από άλλες πηγές) για το έτος 2010.

2010	Ηλικιακή Ομάδα	Άνδρες			Γυναίκες	ΣΥΝΟΛΟ
		Ετεροφυλοφιλική Επαφή	Ομο/αμφιφυλ όφιλοι άνδρες	Άγνωστο	Ετεροφυλοφιλική Επαφή	
	0-4	0	0	0	0	0
	5-14	0	0	0	0	0
	15-19	0	0	0	1	1
	20-24	7	11	0	6	24
	25-34	27	51	2	10	90
	35-44	23	32	0	7	62
	45-64	18	16	2	5	41
	65+	5	2	1	1	9
	Άγνωστο	0	2	10	2	14
	ΣΥΝΟΛΟ	80	114	15	32	241

- **Επιδημιολογικά δεδομένα γονόρροιας**

Παρουσιάζονται τα δεδομένα που δηλώθηκαν στο Γραφείο HIV & ΣΜΝ του ΚΕΕΛΠΝΟ έως και την 22^η Ιουλίου 2011 και αφορούν κρούσματα γονόρροιας που διαγνώστηκαν από 1/1/2010 έως και 31/12/2010.

Τα δηλωθέντα στοιχεία προέρχονται από όλα τα Δημόσια Νοσοκομεία της χώρας. Από το Νοσοκομείο Αφροδισίων και Δερματικών Νόσων Θεσσαλονίκης τα δεδομένα δηλώθηκαν για το έτος 2010 με ατομικά δελτία δήλωσης. Από το Μικροβιολογικό Εργαστήριο του Νοσοκομείου Δερματικών και Αφροδισίων Νόσων «Α. Συγγρός» και το ΓΝ Πειραιώς Τζάνειο τα στοιχεία δηλώθηκαν συγκεντρωτικά και με κατανομή ανά φύλο, ηλικιακή ομάδα και κατηγορία μετάδοσης. Από τα υπόλοιπα Νοσοκομεία, τα δεδομένα προέρχονται από τα εργαστήρια και αφορούν μόνο στον συνολικό αριθμό διαγνωσθέντων περιστατικών.

Το σύνολο των επιβεβαιωμένων περιστατικών γονόρροιας από όλα τα Δημόσια Νοσοκομεία της χώρας για το έτος 2010 ανέρχεται σε 312 (Πίνακας 1). Η αλλαγή του συστήματος δήλωσης (με την εισαγωγή των ατομικών δελτίων δήλωσης) οδηγεί σε σημαντική αύξηση των δηλωθέντων περιστατικών γονόρροιας, κυρίως λόγω των περιστατικών που δηλώθηκαν από τα Νοσοκομεία «Α. Συγγρός» και «Λοιμωδών» Θεσσαλονίκης (Διάγραμμα 1).

Τα δεδομένα που δηλώθηκαν από το 1990 έως το 2009 στο ΚΕΕΛΠΝΟ προέρχονται από το Εθνικό Κέντρο Αναφοράς Γονοκόκκου-ΕΚΑΓ. Από το 2010 τα κρούσματα δηλώνονται απευθείας από τα Νοσοκομεία προς το ΚΕΕΛΠΝΟ. Λόγω της δυναμικής φύσης του νέου συστήματος επιτήρησης, τα

δεδομένα ενδέχεται να αλλάξουν καθώς συνεχίζεται η δήλωση κρουσμάτων αναδρομικά. Επίσης τονίζεται ότι υπάρχει σημαντική υποδήλωση κρουσμάτων ΣΜΝ από τον ιδιωτικό τομέα. (Πίνακας 4).

Πίνακας 4. Συγκεντρωτικά Δεδομένα ανά Μονάδα Υγείας και έτος δήλωσης, 1990 - 2010

Έτος Δήλωσης	Νοσοκομείο «Α. Συγγρός»	Νοσοκομείο Αφροδισίων και Δερματικών Νόσων Θεσσαλονίκης	Άλλες Μονάδες Υγείας-Στοιχεία ΕΚΑΓ	Άλλες Μονάδες Υγείας-Στοιχεία ΚΕΕΛΠΝΟ	Σύνολο δηλωθέντων περιστατικών προς το ECDC
1990	85	23	0		108
1991	79	38	0		117
1992	94	48	1		143
1993	100	37	0		137
1994	76	56	1		133
1995	82	35	0		117
1996	68	28	0		96
1997	62	29	0		91
1998	100	46	1		147
1999	95	29	0		124
2000	70	28	0		98
2001	135	42	0		177
2002	118	26	0		144
2003	105	13	1		119
2004	138	38	1		177
2005	164	28	5		197
2006	154	30	6		190
2007	150	41	10		201
2008	145	53	10		208
2009	150	6	8		164
2010	178	29	4	101	312

Διάγραμμα 1. Δηλωθέντα περιστατικά Γονόρροιας ανά έτος δήλωσης και ανά Μονάδα Υγείας. Τα αναδρομικά δεδομένα έως 2009 δηλώθηκαν από το ΕΚΑΓ προς το ΚΕΕΛΠΝΟ. Στοιχεία από άλλα Νοσοκομεία υπάρχουν μόνο από το 2010.

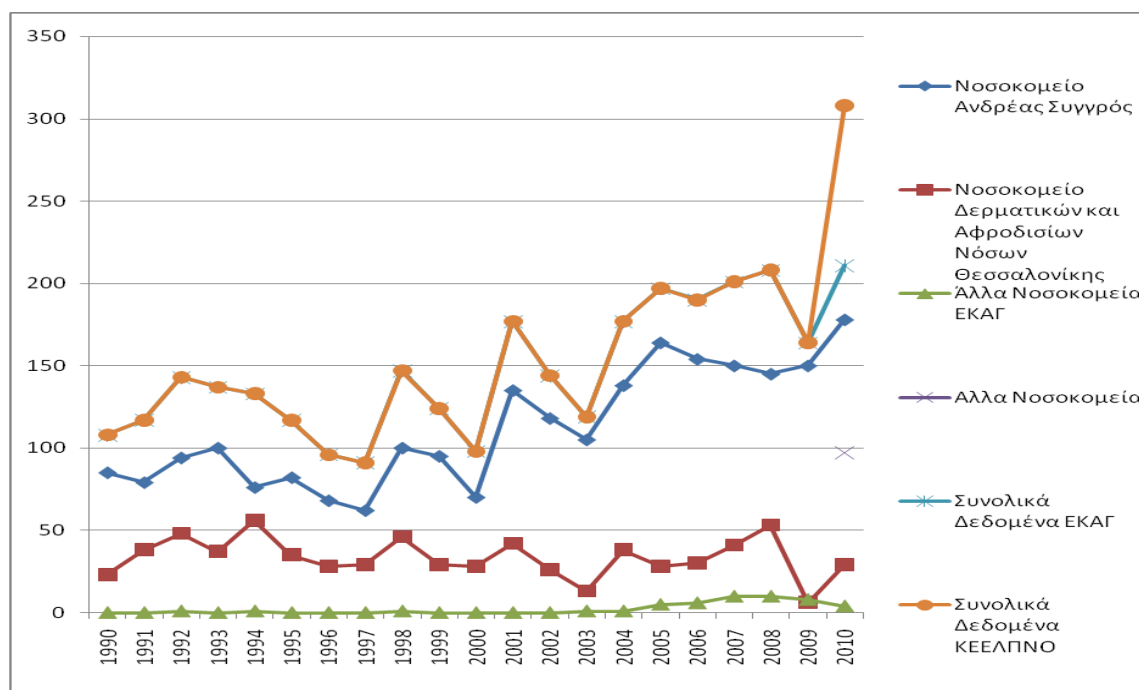

- **Επιδημιολογικά δεδομένα χλαμυδιακών λοιμώξεων**

Παρουσιάζονται δεδομένα που δηλώθηκαν στο Γραφείο HIV Λοίμωξης & Σεξουαλικά Μεταδιδόμενων Νοσημάτων έως και την 22^η Ιουλίου 2011 και αφορούν κρούσματα χλαμυδιακών λοιμώξεων που διαγνώστηκαν από 1/1/2010 έως και 31/12/10. Από το Μικροβιολογικό Εργαστήριο του Νοσοκομείου Δερματικών και Αφροδισίων Νόσων «Α. Συγγρός» και το Περιφερειακό Γ.Ν. Μαιευτήριο «Έλενα Βενιζέλου», τα στοιχεία δηλώθηκαν συγκεντρωτικά και με κατανομή ανά φύλο, ηλικιακή ομάδα και κατηγορία μετάδοσης. Από τα υπόλοιπα Νοσοκομεία, τα δεδομένα προέρχονται από τα μικροβιολογικά εργαστήρια και αφορούν μόνο τον συνολικό αριθμό διαγνωσθέντων περιστατικών.

Το ποσοστό συνολικής απόκρισης από το Δημόσιο Τομέα ανέρχεται σε 100%.

Ο αριθμός των δηλωθέντων χλαμυδιακών λοιμώξεων για το 2010, τα οποία πληρούν τον Ευρωπαϊκό Ορισμό κρούσματος **ανέρχεται σε 657**. Επιπλέον, το 2010 δηλώθηκαν άλλα 330 περιστατικά που δεν πληρούν τον ορισμό κρούσματος αναφορικά με τη μέθοδο εργαστηριακής διάγνωσης. Η αλλαγή του συστήματος δήλωσης οδηγεί σε σημαντική αύξηση των δηλωθέντων περιστατικών χλαμυδιακών λοιμώξεων, γεγονός που οφείλεται κυρίως στη δήλωση στοιχείων από άλλα κέντρα.

Πίνακας 5. Συγκεντρωτικά Δεδομένα ανά Μονάδα Υγείας κατά έτος Δήλωσης, 2008- 2010 που πληρούν τον ορισμό κρούσματος.

Έτος Δήλωσης	Νοσοκομείο «Α. Συγγρός»	Μαιευτήριο «Έλενα Βενιζέλου»	Άλλες Μονάδες Υγείας Στοιχεία ΚΕΕΛΠΝΟ	Σύνολο δηλωθέντων περιστατικών
2008	71			71
2009	64	35	211	327
2010	72	44	541	657
ΣΥΝΟΛΟ	148	79	752	984

VII. 1.3. Συμμετοχή σε δράσεις και δίκτυα Διεθνών Οργανισμών (WHO, ECDC)

Από το 2002, το ΚΕΕΛΠΝΟ συμμετείχε στο Ευρωπαϊκό Δίκτυο Επιτήρησης των Σεξουαλικά Μεταδιδόμενων Λοιμώξεων (ESSTI- Network), το οποίο συγκροτήθηκε και λειτούργησε ως το 2008, ως πρόγραμμα συγχρηματοδοτούμενο από τη DG SANCO (www.essti.org). Μετά από ενσωμάτωση των δραστηριοτήτων του ESSTI στο ECDC το 2009, το ΚΕΕΛΠΝΟ είναι το σημείο επαφής στην Ελλάδα για τις δράσεις που αφορούν στα ΣΜΝ. Σκοπός της επιδημιολογικής επιτήρησης των ΣΜΝ σε ευρωπαϊκό επίπεδο είναι να βελτιώσει τη συνεργασία, να βοηθήσει στην εκπαίδευση των επαγγελματιών δημόσιας υγείας και να ενδυναμώσει τα συστήματα επιτήρησης για τα ΣΜΝ, με στόχο την καλύτερη παροχή πληροφοριών για τη διαμόρφωση και αξιολόγηση πολιτικών πρόληψης και ελέγχου των νοσημάτων. Το Γραφείο συμμετέχει με εκπροσώπους στην επιδημιολογική επιτήρηση αλλά και με εμπειρογνώμονες στην εργαστηριακή διάγνωση της γονόρροιας, σύφιλης και χλαμυδιακών λοιμώξεων.

Η χώρα συμμετέχει στο εν λόγω δίκτυο μέσω του ΚΕΕΛΠΝΟ με υποχρεώσεις την:

- αποστολή των διαθέσιμων δεδομένων στο TESSy για τα έτη 1990- 2009.
- συμμετοχή του ΕΚΑΓ στο δίκτυο μελέτης αντοχής των στελεχών γονοκόκκου και το πρόγραμμα εξωτερικού ποιοτικού ελέγχου.
- συμπλήρωση ερωτηματολογίου του ECDC για την εργαστηριακή διάγνωση των ΣΜΝ.
- αποστολή στοιχείων στον ΠΟΥ για τη συγγενή σύφιλη.
- συμμετοχή στις ετήσιες συναντήσεις του Δικτύου.
- συμμετοχή στο πρόγραμμα STI alert.
- συνεχιζόμενη εκπαίδευση του προσωπικού.

Το 1^ο επιδημιολογικό δελτίο με τα επιδημιολογικά δεδομένα για τα ΣΜΝ από όλες τις χώρες της ΕΕ/ ΕΦΤΑ και ΕΕΑ εκδόθηκε από το ECDC το 2011:

http://ecdc.europa.eu/en/publications/Publications/110526_SUR_STI_in_Europe_1990-2009.pdf

VII. 2. Γραφείο Τύπου & Επικοινωνίας

Υπεύθυνη: Άννα-Μαρία Λεούτση

VII. 2.1. Δράσεις

- Κατά το διάστημα 2010- 2011 τα στελέχη του Γραφείου Τύπου & Επικοινωνίας του ΚΕΕΛΠΝΟ ανέγνωσαν και αποδελτίωσαν πάνω από **10.000 εφημερίδες**, περιοδικά και ειδικά έντυπα, ενημερώνοντας καθημερινά τα αντίστοιχα γραφεία αναλόγως του τομέα ευθύνης κάθε γραφείου, με προτεραιότητα τη διοίκηση του ΚΕΕΛΠΝΟ.

Συγκεκριμένα, μελετήθηκαν και αποδελτιώθηκαν συστηματικά δημοσιεύματα από **25 καθημερινές εφημερίδες, 18 κυριακάτικες**, καθώς και από σχετικά ενημερωτικά έντυπα και περιοδικά.

Μελετήθηκαν και αποδελτιώθηκαν επίσης άρθρα, ρεπορτάζ και στοιχεία από επιλεγμένες ευρείας κυκλοφορίας και βαρύτητας ξένες εφημερίδες όπως Le Monde, The Guardian, The New York Times, USA Today, The Times, El Pais όπως επίσης και από τα περιοδικά The Economist και Foreign Affairs.

- Υπήρξε συνεχής παρακολούθηση και καταγραφή θεμάτων ενδιαφέροντος και αρμοδιότητας ΚΕΕΛΠΝΟ από τουλάχιστον **30 ιστοτόπους** ελληνικούς και ξένους, social media (blogs) , ηλεκτρονικές εκδόσεις ελληνικών και ξένων εφημερίδων. Ταυτόχρονα, παρακολουθούνταν σε καθημερινή βάση οι ιστοτόποι των επισήμων διεθνών φορέων Δημόσιας Υγείας CDC, ECDC, WHO, HPA. Ο έγκαιρος εντοπισμός των πληροφοριών και η προβολή των δράσεων του Οργανισμού συμβάλλει στην άμεση επιχειρησιακή αντιμετώπιση οξέων συμβάντων Δημόσιας Υγείας, αλλά και στην πρόληψη και αποτροπή κλιμάκωσης κρίσεων.

- Το 2011, το Γραφείο Τύπου απέστειλε συνολικά **55 Δελτία Τύπου** προς τους διαπιστευμένους συντάκτες του ΥΥ σχετικά με τη γρίπη, τον εμβολιασμό, τον ιό του Δυτικού Νείλου, τα κρούσματα ελονοσίας, τις δράσεις του ΚΕΕΛΠΝΟ στο κέντρο της Αθήνας όπως η επιτήρηση AIDS και ΣΜΝ, την υγειονομική παρακολούθηση μεταναστών στον Έβρο, το κάπνισμα, την κατάρτιση του Υγειονομικού Χάρτη, την Ελληνική ειδική αποστολή στη Λιβύη καθώς και άλλα τρέχοντα θέματα Δημόσιας Υγείας.

- Κατά τη διάρκεια της **κρίσης στη Λιβύη**, το Γραφείο Τύπου αξιοποίησε το δίκτυο επαφών του και ήρθε σε προσωπική επικοινωνία με γνωστούς δημοσιογράφους εντύπων και ηλεκτρονικών ΜΜΕ - πέραν των διαπιστευμένων συντακτών υγείας-προκειμένου να ενημερώσει και να εγείρει το ενδιαφέρον τους για την συμμετοχή του ΚΕΕΛΠΝΟ στην ανθρωπιστική αποστολή του Υπουργείου Εξωτερικών. Σχετικά ρεπορτάζ, άκρως κολακευτικά για τη δράση του ΚΕΕΛΠΝΟ, δημοσιεύτηκαν με την επιμέλεια μας και με τη συνεργασία του επικεφαλής του κλιμακίου κ. Φ. Κουκουριτάκη, σε εφημερίδες όπως το

“Έθνος της Κυριακής” και η “Ελευθεροτυπία” ενώ υπήρξε έντονο ενδιαφέρον και από τηλεοπτικές και ραδιοφωνικές εκπομπές “ΣΚΑΙ ΤΩΡΑ” -ΣΚΑΙ, τηλεοπτικό δελτίο ειδήσεων ALPHA, NET, ραδιοφωνική εκπομπή “Σεμνά & ταπεινά”- Ρ/Σ Vima FM , ιατρική εκπομπή “Πίεση 9,84” - Ρ/Σ 9,84 κ.α. Τα σοβαρά τεχνικά προβλήματα στις τηλεπικοινωνίες της χώρας κατέστησαν δυσχερή την απευθείας επικοινωνία του κλιμακίου μας με τους ενδιαφερόμενους εκπροσώπους των ΜΜΕ, με την χρήση e-mail να αποτελεί την ύστατη καταφυγή.

- Σύμφωνα με το ημερολόγιο επικοινωνίας και αιτημάτων που τηρείται από το Γραφείο Τύπου, διεκπεραιώθηκαν **130 αιτήματα** δημοσιογράφων από εφημερίδες, περιοδικά, τηλεοπτικά και ραδιοφωνικά ΜΜΕ, Ελληνικά και ξένα, μεταξύ των οποίων ήταν: αναζήτηση πληροφοριών με έμφαση στη γρίπη και τον εμβολιασμό, παροχή πληροφοριών για τον ιό του Δυτικού Νείλου, στοιχεία για το AIDS και τα ΣΜΝ, καταγγελίες για το κάπνισμα.

Αξίζει να επισημανθεί ότι οι υπηρετούντες στο γραφείο Τύπου διατηρούν εθελοντικώς άτυπη ετοιμότητα, προκειμένου να ανταποκρίνονται στις απαιτήσεις της διοίκησης, όταν παρίσταται ανάγκη, εκτός συμβατικού ωραρίου. Σε περιόδους κρίσης Δημόσιας Υγείας, το Γραφείο Τύπου, με εναλλασσόμενες βάρδιες πραγματοποιεί επισκόπηση του έντυπου και ηλεκτρονικού τύπου, εξασφαλίζοντας 24ωρη κάλυψη ειδήσεων και σχολίων στηρίζοντας τη Διοίκηση στην εκτίμηση καταστάσεων και στη λήψη αποφάσεων.

VII. 3. ΔΙΚΤΥΟ ΕΡΓΑΣΤΗΡΙΩΝ ΔΗΜΟΣΙΑΣ ΥΓΕΙΑΣ (ΔΕΔΥ)

Υπεύθυνη Δικτύου ΚΕΔΥ-ΠΕΔΥ: Ελεωνόρα Χατζηπασχάλη

Επιστημονικός Υπεύθυνος: Καθ. Αλκιβιάδης Βατόπουλος

Το 2011 ήταν η δεύτερη χρονιά πλήρους λειτουργίας του Δικτύου με την έναρξη λειτουργίας ενός ακόμα Εργαστηρίου, του ΠΕΔΥ Νοτίου Αιγαίου, με έδρα τη Ρόδο. Ταυτόχρονα, το 2011 προχώρησε η διαδικασία διαπίστευσης στα ΠΕΔΥ Θεσσαλίας και Ανατολικής Μακεδονίας Θράκης, καθώς και επέκταση του πεδίου διαπίστευσης σε επιπρόσθετες μεθόδους αναλύσεων του ΚΕΔΥ. Το Δίκτυο στην παρούσα φάση εκτελεί 41 διαπιστευμένες μεθόδους δοκιμών επί του συνόλου 236 πραγματοποιούμενων αναλύσεων. Κατά τη διάρκεια της χρονιάς έγιναν οι απαιτούμενες εργασίες για να λειτουργήσουν τα ΠΕΔΥ Κ. Μακεδονίας και Ηπείρου. Επίσης, υπεγράφη πρωτόκολλο συνεργασίας με τον ΕΦΕΤ.

Το Δίκτυο συμμετείχε επίσης στην Ομάδα Εργασίας για την διαμόρφωση του Ενιαίου Ελέγχου Τροφίμων που συγκρότησε το ΥΥΚΑ.

VII. 3.1. Δράσεις

Αναλυτικότερα, αξιοσημείωτες δραστηριότητες που πραγματοποιήθηκαν το 2011 είναι:

- Η διοργάνωση της 1^{ης} Ημερίδας του Δικτύου των Εργαστηρίων Δημόσιας Υγείας (ΔΕΔΥ) στις 7 Οκτωβρίου.
- Η 2^η και 3^η Συνάντηση του ΔΕΔΥ, στις 21 Μαρτίου και 6 Οκτωβρίου.
- Η παρακολούθηση και ο έλεγχος των εξετάσεων των δειγμάτων νερού και τροφίμων των αθλητικών εγκαταστάσεων και καταλυμάτων που χρησιμοποιήθηκαν κατά το διάστημα προετοιμασίας και διεξαγωγής των Special Olympics στη χώρα μας.
- Η φιλοξενία του εκπαιδευτικού σεμιναρίου για τη Βιοασφάλεια το οποίο διοργανώθηκε από τα μέλη του ECDC-BRICK project.
- Η φιλοξενία των μαθημάτων της Σχολής Απολυμαντών του ΥΥ στο αμφιθέατρο του κτιρίου, διάρκειας 8 εβδομάδων.
- Η Ημερίδα Κτηνιατρικών και Ιατρικών Μικροβιολογικών Εργαστηρίων για τη Μικροβιακή Αντοχή, στις 8 Απριλίου.

VII. 3.2. Εργαστήρια Δημόσιας Υγείας

Το 2011 διενεργήθηκαν συνολικά στο Δίκτυο **68.260 αναλύσεις σε 17.570 δείγματα**. Ποσοστό αύξησης 52,22 % σε σχέση με τον αριθμό δειγμάτων του Δικτύου το 2010 (11.542).

A. Κεντρικό Εργαστήριο Δημόσιας Υγείας (ΚΕΔΥ)

- **Τμήμα Εμβολίων:**

Το Τμήμα Εμβολίων είναι υπεύθυνο για την αποθήκευση, συντήρηση, διακίνηση και διάθεση προς όλες τις Υγειονομικές Υπηρεσίες της χώρας εμβολίων, ορών και συναφών βιολογικών προϊόντων.

Το ΚΕΔΥ κατά το 2011 πραγματοποίησε αποστολές προς τις Διευθύνσεις Υγείας και Κοινωνικής Μέριμνας των Περιφερειακών Ενοτήτων, σε όλα τα Εμβολιαστικά Κέντρα και στις Υγειονομικές Περιφερειακές Ενώτητες.

Ακολούθως (Πίνακας 6), παρουσιάζεται η δραστηριότητα του τμήματος, η οποία είναι αυξημένη σε σχέση με το προηγούμενο χρόνο, λόγω της αύξησης του αριθμού των εμβολιαστικών κέντρων και της αύξησης των ειδών των εμβολίων που διανεμήθηκαν για το 2011.

Πίνακας 6.

Αποστολές Εμβολίων			Αποστολές Ορών και Φυματινής			Σύνολο Αποστολών		
2010	2011		2010	2011		2010	2011	
47.144 δ.	154.278 δ.	+228%	43.427 δ.	79.228 δ.	+82%	394	708	+80%

Για πρώτη φορά εφαρμόστηκε στο τέλος του έτους απογραφή και παρακολούθηση της κίνησης των εμβολίων από όλες της Υγειονομικές Υπηρεσίες και τους διάφορους φορείς, με στόχο την καλύτερη τήρηση στατιστικών (και όχι μόνο) στοιχείων.

Επίσης, το Τμήμα Εμβολίων έχει αποκτήσει ένα αυτοκίνητο-ψυγείο με ειδικές προδιαγραφές για την προβλεπόμενη διακίνηση και τήρηση της ψυχρής αλυσίδας των εμβολίων και των βιολογικών παραγόντων.

Κατά την διάρκεια της χρονιάς έγιναν όλες οι απαιτούμενες ενέργειες για να προχωρήσει το τμήμα σε πιστοποίηση φύλαξης και διακίνησης.

- **Τμήματα Εργαστηριακών Ελέγχων:**

Το ΚΕΔΥ πραγματοποίησε **30.953 αναλύσεις σε 9.446 δείγματα**.

Ποσοστό αύξησης 27,30% για το 2011 σε σχέση με τον αριθμό δειγμάτων του 2010 (7.420).

- **Συμμετοχές**

Το επιστημονικό προσωπικό του ΚΕΔΥ κατά τη διάρκεια του 2011 συμμετείχε σε:

- Τρία (3) πανελλήνια συνέδρια όπου και παρουσίασε τρεις (3) προφορικές και δύο (2) γραπτές ανακοινώσεις.
- Τρία (3) διεθνή συνέδρια στα οποία παρουσίασε συνολικά επτά (7) εργασίες και ένα (1) poster, το οποίο πήρε το βραβείο Καλύτερης Αναρτημένης Ανακοίνωσης.
- Οκτώ (8) τηλεοπτικές συνεντεύξεις με θέματα πρόληψης ατυχημάτων, πνιγμούς και πρώτες βοήθειες
- Οκτώ (8) ομιλίες με θέμα την πρόληψη ατυχημάτων και τις πρώτες βοήθειες σε εκδηλώσεις του ΚΕΔΥ και άλλων οργανισμών
- διεθνή επιστημονικά περιοδικά με έξι (6) δημοσιεύσεις
- ειδική συμμετοχή σε πανελλήνια, διεθνή και παγκόσμια συνέδρια φυσικής αγωγής και πρόληψης ατυχημάτων με 25 ανακοινώσεις, προφορικές και αναρτημένες

Β. Περιφερειακό Εργαστήριο Δημόσιας Υγείας (ΠΕΔΥ) Θεσσαλίας

Το ΠΕΔΥ Θεσσαλίας πραγματοποίησε **11.737 αναλύσεις σε 2.635 δείγματα**.

Ποσοστό αύξησης 187,97% για το 2011 σε σχέση με τον αριθμό δειγμάτων του 2010 (915).

- **Συμμετοχές**

Το επιστημονικό προσωπικό του ΠΕΔΥ Θεσσαλίας κατά τη διάρκεια του 2011 συμμετείχε σε:

- Δύο (2) πανελλήνια συνέδρια όπου παρουσίασε τέσσερις (4) ελεύθερες ανακοινώσεις και ένα (1) poster.
- Τρεις (3) ημερίδες όπου παρουσίασε δυο (2) ομιλίες.
- Μία (1) τηλεοπτική συνέντευξη σχετικά με τον ιό του Δυτικού Νείλου
- Μία (1) ραδιοφωνική συνέντευξη σχετικά με τον ιό του Δυτικού Νείλου
- Ειδική Συμμετοχή σε ένα (1) Παγκόσμιο Συνέδριο, με ένα (1) poster.
- Συμμετοχή σε δύο (2) δράσεις σχετικά με τον ιό του Δυτικού Νείλου, στην 5^η ΥΠΕ και διανομή ενημερωτικού υλικού.
- Συμμετοχή σε δράση στην Κέρκυρα, όπου παρουσιάστηκαν κρούσματα Λεγεωνέλλωσης.
- Εκπροσώπηση του ΚΕΕΛΠΝΟ στη σύσκεψη της Π.Ε. Τρικάλων, σχετικά με τον ιό του Δυτικού Νείλου.

- Συμμετοχή σε σύσκεψη της ομάδας Εργασίας του ΕΦΕΤ, για την κατάρτιση του Προγράμματος Επίσημου Ελέγχου για το έτος 2012, για τις μυκοτοξίνες, τα βαρέα μέταλλα το ακρυλαμίδιο και τα νιτρικά στα τρόφιμα.
- Συμμετοχή σε σύσκεψη της ομάδας Εργασίας του ΕΦΕΤ, για την κατάρτιση του Προγράμματος Επίσημου Ελέγχου για το έτος 2012, για τα πρόσθετα και τις χρωστικές σε ζωικής και φυτικής προέλευσης τρόφιμα

Γ. Περιφερειακό Εργαστήριο Δημόσιας Υγείας (ΠΕΔΥ) Ανατολικής Μακεδονίας-Θράκης

Το ΠΕΔΥ Ανατολικής Μακεδονίας Θράκης πραγματοποίησε **9.709 αναλύσεις σε 1.949 δείγματα.**

Ποσοστό αύξησης 58,84% για το 2011 σε σχέση με τον αριθμό δειγμάτων του 2010 (1.227).

- **Συμμετοχές**

Το επιστημονικό προσωπικό του ΠΕΔΥ Αν. Μακεδονίας Θράκης κατά τη διάρκεια του 2011 συμμετείχε σε:

- Δύο (2) διεθνή συνέδρια στα οποία παρουσίασε δύο (2) εργασίες.
- Ένα (1) διεθνές περιοδικό στο οποίο δημοσίευσε μία (1) εργασία.
- Πέντε (5) πανελλήνια συνέδρια όπου και παρουσίασε επτά (7) posters και μια (1) ελεύθερη ανακοίνωση.

Δ. Περιφερειακό Εργαστήριο Δημόσιας Υγείας (ΠΕΔΥ) Κρήτης

Το ΠΕΔΥ Κρήτης **πραγματοποίησε 15.427 αναλύσεις σε 3.106 δείγματα.**

Ποσοστό αύξησης 56,86% σε σχέση με τον αριθμό δειγμάτων του 2010 (1.980).

- **Συμμετοχές**

Το επιστημονικό προσωπικό του του ΠΕΔΥ Κρήτης κατά την διάρκεια του 2011 συμμετείχε σε:

- Μία (1) διεθνή συνάντηση με εναρκτήρια ομιλία και την ανάρτηση πέντε (5) επιστημονικών εργασιών
- Ένα (1) πανελλήνιο συνέδριο με 4 ομιλίες και την ανάρτηση πέντε (5) posters

Ε. Περιφερειακό Εργαστήριο Δημόσιας Υγείας (ΠΕΔΥ) Νοτίου Αιγαίου

Το ΠΕΔΥ Νοτίου Αιγαίου ξεκίνησε τη λειτουργία του τον Σεπτέμβριο 2011 και πραγματοποίησε **434 αναλύσεις σε 434 δείγματα.**

- **Συμμετοχές**

Το επιστημονικό προσωπικό του ΠΕΔΥ Ν. Αιγαίου κατά τη διάρκεια του 2011 συμμετείχε σε:

- Δύο (2) πανελλήνια συνέδρια

VII. 4. Γραφείο Περιβαλλοντικής Υγείας

Υπεύθυνος: Στέφανος Σαμπατακάκης

VII. 4.1. Δράσεις

Για το χρονικό διάστημα 2010-2011 οι δράσεις του Γραφείου Περιβαλλοντικής Υγείας ήταν οι εξής:

- Εποπτεία και συντονισμός των επιδημιολογικών μελετών που λαμβάνουν χώρα, τόσο στην ευρύτερη περιοχή του Ασωπού ποταμού (ρύπανση από χρώμιο και οι επιπτώσεις της στη Δημόσια Υγεία), όσο και στη νήσο Μήλο (ρύπανση από υπέρλεπτα σωματίδια περλίτη και οι επιπτώσεις της στη Δημόσια Υγεία). Τηρείται μηνιαία επικοινωνία με τον πιστοποιημένο δημόσιο φορέα που διεξάγει τις μετρήσεις και συγκεντρώνεται υλικό, το οποίο υφίσταται περαιτέρω επεξεργασία.
- Ενεργή και θεσμοθετημένη συμμετοχή στο Ολοκληρωμένο Πρόγραμμα Καταπολέμησης Κουνουπιών, προκειμένου να περιοριστεί η μετάδοση της ελονοσίας στις περιοχές όπου παρατηρήθηκαν κρούσματα.
- Συμμετοχή στη διατύπωση προτάσεων των Υγειονομικών Διατάξεων, κατόπιν διενέργειας αυτοψίας στο χώρο επώασης του εκάστοτε ζητήματος και σύνταξης της ανάλογης έκθεσης αυτοψίας, στην οποία δύναται να βασιστεί η Υγειονομική Διάταξη.
- Λειτουργία και επέκταση του δικτύου που διατηρείται μεταξύ του Γραφείου και των Διευθύνσεων Δημόσιας Υγείας των Δήμων/Περιφερειών, όπου, υπό μορφή έγγραφης αλληλογραφίας τηρείται συμβουλευτικός ρόλος αναφορικά με θέματα περιβαλλοντικής φύσεως και της επίπτωσης αυτών στη Δημόσια Υγεία.
- Αντίστοιχο δίκτυο διατηρείται και με ένα μεγάλο ποσοστό των Υγειονομικών Μονάδων της Επικράτειας, όπου, υπό μορφή έγγραφης αλληλογραφίας (υπηρεσιακά έγγραφα), το Γραφείο γνωμοδοτεί αναφορικά με ζητήματα ορθολογικής διαχείρισης Νοσοκομειακών Αποβλήτων.
- Παροχή Τεχνικής Συνδρομής στο Σώμα Επιθεωρητών Υπηρεσιών Υγείας και Πρόνοιας (ΣΕΥΥΠ) και ενεργή συμμετοχή τόσο στη διενέργεια ελέγχων, όσο και στη σύνταξη της αντίστοιχης έκθεσης.

VII. 5. Κέντρο Επιχειρήσεων (ΚΕΠΙΧ) & Γραφείο Εκτίμησης Κινδύνου και Αντιμετώπισης Συμβάντων

Υπεύθυνος: Δημήτρης Ηλιόπουλος

Το Κέντρο Επιχειρήσεων του ΚΕΕΛΠΝΟ (ΚΕΠΙΧ) υπάγεται στον Γενικό Διευθυντή και αποτελεί κομβικό γραφείο του Οργανισμού για την εξασφάλιση της διαρκούς και ομαλής λειτουργίας του.

VII. 5.1. Αρμοδιότητες

Οι βασικές λειτουργίες του ΚΕΠΙΧ είναι η λήψη και η επεξεργασία πληροφοριών που σχετίζονται με θέματα δημόσιας υγείας αλλά και η διαχείριση και η εκτίμηση οξέων κινδύνων και τρέχοντων συμβάντων Δημόσιας Υγείας. Οι πληροφορίες και τα αιτήματα που χειρίζεται το ΚΕΠΙΧ προέρχονται από:

- Δημόσιους και Ιδιωτικούς φορείς του τομέα της υγείας όπως: Διευθύνσεις Υγείας των Νομαρχιών, Νοσοκομεία, Κέντρα Υγείας, ιδιωτικές κλινικές αλλά και από άλλους φορείς και ινστιτούτα: Περιφέρειες, ΓΓΠΠ, ΕΛΑΣ, ΠΥ, κ.α.
- ιδιώτες επαγγελματίες υγείας
- πολίτες που ενδιαφέρονται να ενημερωθούν για θέματα που αφορούν για τα λοιμώδη νοσήματα αλλά και για γενικότερα θέματα δημόσιας υγείας
- πληροφορίες που αφορούν σε προβλήματα λαθρομεταναστών και τα οποία διαχειρίζεται το αρμόδιο Γραφείο των Μετακινούμενων Πληθυσμών.
- Το ΚΕΠΙΧ συμμετέχει σε ομάδες εργασίας που έχουν δημιουργηθεί από τον ΕΦΕΤ και σε συνεργασία με άλλους φορείς π.χ. Γενικό Χημείο του Κράτους, Φυτοπαθολογικό Ινστιτούτο Μπενάκειο, Υπουργείο Αγροτικής Ανάπτυξης, σχετικά με βιολογικούς και χημικούς κινδύνους στα τρόφιμα.
- Το ΚΕΠΙΧ, σε συνεργασία με το Γραφείο Εκτίμησης Κινδύνου και Αντιμετώπισης Οξέων Συμβάντων Δημόσιας Υγείας, παρακολουθεί καθημερινά τα ακόλουθα συστήματα έγκαιρης ειδοποίησης: Ras bichat- Ras chem- EPIS-RASFWINDOW.
- Βασική αρμοδιότητα του ΚΕΠΙΧ είναι η λήψη και επεξεργασία της πληροφορίας, η επικοινωνία με τους εμπλεκόμενους φορείς και η υλοποίηση της επιχειρησιακής στρατηγικής του οργανισμού σε συνεργασία με τα αρμόδια τμήματα και γραφεία του ΚΕΕΛΠΝΟ σε θέματα που

αφορούν την δημόσια υγεία. Επίσης, αρμοδιότητα του ΚΕΠΙΧ είναι ο συντονισμός των ομάδων ετοιμότητας του ΚΕΕΛΠΝΟ για την αντιμετώπιση οξέων συμβάντων δημόσιας υγείας.

- Επίσης, το ΚΕΠΙΧ παρακολουθεί σε πραγματικό χρόνο τα διεθνή γεγονότα αναφορικά με απειλές για την Δημόσια Υγεία μέσω διαβαθμισμένων και μη ιστοσελίδων και ενημερώνει τα αντίστοιχα γραφεία.
- Το ΚΕΠΙΧ εφημερεύει καθημερινά και όλες τις ημέρες του χρόνου, επί 24ωρου βάσεως (24d/7h). Να σημειωθεί ότι το Κέντρο Επιχειρήσεων του ΚΕΕΛΠΝΟ είναι το μοναδικό που εφημερεύει για θέματα δημόσιας υγείας σε όλη την χώρα.

VII. 5.2. Δράσεις

Οι δραστηριότητες του ΚΕΠΙΧ που πραγματοποιήθηκαν κατά την διάρκεια του 2011 ήταν οι ακόλουθες:

- Παρακολούθηση της επιδημίας από STEC O104:H4 που παρουσιάστηκαν στην Γερμανία και των κρουσμάτων με ουραιμικό αιμολυτικό σύνδρομο και σε άλλες Ευρωπαϊκές χώρες. Το ΚΕΠΙΧ είναι το πρώτο γραφείο που παρακολούθησε την επιδημία και εξέδωσε το δελτίο τύπου και ενημερωτικές οδηγίες για το κοινό σε συνεργασία με τον Γενικό Διευθυντή του ΚΕΕΛΠΝΟ.
- Σημαντικός και ενεργός ήταν ο ρόλος του ΚΕΠΙΧ στη μεταπανδημική περίοδο A (H1N1)2009 κατά την περίοδο 2010-2011, αναφορικά με την διερεύνηση περιστατικών και στην αντιμετώπισή τους δίνοντας οδηγίες στους επαγγελματίες υγείας.
- Πρότεινε την ενεργό συμμετοχή καθώς και τον βαθμό εμπλοκής των αρμοδίων γραφείων στην αναθεώρηση και επικαιροποίηση του Γενικού Σχεδίου Αντιμετώπισης Τεχνολογικών Ατυχημάτων Μεγάλης Έκτασης της ΓΓΠΠ.
- Το ΚΕΠΙΧ είχε ενεργό ρόλο στην αντιμετώπιση και διερεύνηση των περιστατικών της εποχικής γρίπης σε συνεργασία με το Τμήμα Επιδημιολογικής Επιτήρησης και Παρέμβασης και τα εργαστήρια του Ελληνικού Ινστιτούτου Pasteur και της Ιατρικής Σχολής του ΕΚΠΑ και της Θεσσαλονίκης.
- Συμμετείχε ενεργά στην διερεύνηση περιστατικών από WNV και στήριξε εξ αρχής τις ομάδες διερεύνησης περιστατικών από ελονοσία στην περιοχή της Σπάρτης με την ενεργό συμμετοχή του προσωπικού του στις δράσεις αυτές.
- Το ΚΕΠΙΧ στηρίζει επίσης την εφαρμογή του προγράμματος «Δημόσια Υγεία, Φτώχεια και Μετανάστευση» και τις κινητές μονάδες που δραστηριοποιούνται στο Κέντρο των Αθηνών

- Αντιμετωπίστηκαν σοβαρά περιστατικά από δείγμα αράχνης «μαύρης χήρας» που αναφέρθηκαν στο ΚΕΠΙΧ, το οποίο μεσολάβησε για την εισαγωγή ειδικού αντιαραχνιδικού ορού στην Ελλάδα μέσω ΙΦΕΤ.
- Σε συνεργασία με το Γραφείο Εκτίμησης Κινδύνου και Αντιμετώπισης Οξέων Συμβάντων Δημόσιας Υγείας, το ΚΕΠΙΧ παρακολούθησε εξ' αρχής το συμβάν του πυρηνικού ατυχήματος του πυρηνικού εργοστασίου της Fukushima Ιαπωνία και εξέδωσε οδηγίες για τις προφυλάξεις του κοινού από την ραδιενέργεια που αναρτήθηκαν στην ιστοσελίδα του ΚΕΕΛΠΝΟ.
- Το ΚΕΠΙΧ επεξεργάζεται στατιστικά στοιχεία από το 2006 έως και σήμερα σχετικά με τον αριθμό των τηλεφωνημάτων που έχει δεχθεί αλλά και με το είδος αυτών π.χ. ΣΜΝ, λαθρομετανάστες, βιοτρομοκρατία κ.α.
- Σε συνεργασία με το Γραφείο Τύπου, το ΚΕΠΙΧ συντάσσει, εισηγείται προς τη Διοίκηση και συντονίζει την εφαρμογή πρωτοκόλλων ενεργειών που αφορούν την επικοινωνιακή διαχείριση κρίσεων και κινδύνων (crisis and risk management).
- Στις δράσεις του ΚΕΠΙΧ ανήκει και η συνεργασία με την τηλεφωνική γραμμή για το κάπνισμα 1142 καθώς και με την τηλεφωνική γραμμή για το AIDS 210.72.22.222. Συγκεκριμένα, στην συνεργασία με την γραμμή 1142 από την πρώτη ημέρα εφαρμογής της ολικής απαγόρευσης του καπνίσματος, η γραμμή καταγράφει προβλήματα σχετικά με την εφαρμογή του νόμου και καταγράφει τις καταγγελίες για παραβάσεις στα καταστήματα υγειονομικού ενδιαφέροντος και σε εργασιακούς χώρους του δημόσιου και ιδιωτικού τομέα. Η πλειοψηφία των κλήσεων αφορά σε ενημέρωση για τον νόμο, τις δυνατότητες υποστήριξης και το δίκτυο διακοπής του καπνίσματος, τις κυρώσεις που προβλέπονται και τις διαδικασίες ελέγχων.
Έως την 31/12/2011 η γραμμή είχε δεχθεί **40.623 καταγγελίες**.
Όλες οι καταγγελίες διαβιβάζονται στις αρμόδιες υπηρεσίες οι οποίες πραγματοποιούν τους ελέγχους (δημοτική αστυνομία, διευθύνσεις υγείας, λιμεναρχεία).

VII. 5.3. Συμμετοχές

- Το ΚΕΠΙΧ σε συνεργασία με το Γραφείο Εκτίμησης Κινδύνου και Αντιμετώπισης Οξέων Συμβάντων Δημόσιας Υγείας συμμετείχε στο «2^ο Πανελλήνιο Συνέδριο του Φόρουμ Δημόσιας Υγείας & Κοινωνικής Ιατρικής», με παρουσίαση τριών ανακοινώσεων.
- Ο υπεύθυνος του γραφείου κ. Δ. Ηλιόπουλος συμμετείχε στο πρόγραμμα εκπαίδευσης του Health Protection Agency, "the Training Exchange in London", United Kingdom, 31 October – 3 November 2011

- Ο υπεύθυνος του γραφείου κ. Δ. Ηλιόπουλος συμμετείχε στην ομάδα εργασίας: EDCD and WHO/Euro Workshops on Pandemic Preparedness.
- Το ΚΕΠΙΧ συμμετείχε στην υποστήριξη των δράσεων επιδημιολογικής επιτήρησης για τη διοργάνωση των αγώνων Special Olympics- Αθήνα 2011. Συγκεκριμένα ανέπτυξε ομάδες ετοιμότητας για την διερεύνηση κρουσμάτων, συμμετείχε με προσωπικό εφημερίας στο ρόλο του συνδέσμου στο επιχειρησιακό ιατρικό κέντρο των αγώνων, ενώ τέλος εξυπηρέτησε σε όλη την διάρκεια των αγώνων, σε 24ώρη βάση, τις υγειονομικές μονάδες των αγώνων που είχαν αναπτυχθεί.
- Η κα. Σ. Ηλιοπούλου είναι πρόεδρος της επιτροπής παρακολούθησης του έργου «Ανάπτυξη του Υγειονομικού Χάρτη της Χώρας», έργο εξαιρετικής σπουδαιότητας και σημασίας για τον υγειονομικό σχεδιασμό της Ελλάδας.

VII. 6. Γραφείο Διεθνών Σχέσεων & Επικοινωνίας

Υπεύθυνη: Ευαγγελία Ζαχαρούλη (έως 6/2011)

VII. 6.1. Δράσεις

Το Γραφείο Διεθνών και Δημοσίων Σχέσεων, στο πλαίσιο των δράσεων για το 2011, προέβη στα εξής:

- Διοργάνωσε και υλοποίησε τρία μετεκπαιδευτικά σεμινάρια με θέμα: «Λοιμώξεις και Αντιμικροβιακή Θεραπεία στην Πρωτοβάθμια Περίθαλψη». Τα σεμινάρια πραγματοποιήθηκαν στην Λάρισα τον Απρίλιο του 2011, στα Ιωάννινα τον Ιούνιο του 2011 και στην Καβάλα τον Νοέμβριο του 2011. Η συμμετοχή ήταν σημαντική, τόσο σε Γενικούς Ιατρούς, όσο και σε λοιπούς Ειδικευμένους και Ειδικευόμενους Ιατρούς. Η διοργάνωση ήταν μια πρωτοβουλία του ΚΕΕΛΠΝΟ σε συνεργασία με την ΕΣΔΥ και τον ΕΟΦ, με την στήριξη του ECDC.
- Διοργάνωσε τα εγκαίνια του Ευρωπαϊκού Κέντρου για τα Μη Μεταδοτικά Νοσήματα του Περιφερειακού γραφείου ΠΟΥ στην Αθήνα, με ταυτόχρονη παρουσίαση του πλαισίου προτεραιοτήτων του ΠΟΥ σε θέματα σχεδιασμού και υλοποίησης προγραμμάτων και πολιτικών Δημόσιας Υγείας, για την Ελλάδα και την Ευρώπη γενικότερα.
- Συμμετείχε στον σχεδιασμό ενημερωτικών εντύπων, που χρησιμοποιήθηκαν σε δράσεις και καμπάνιες ενημέρωσης στη διάρκεια του έτους. Έντυπα θέματα όπως «Λοίμωξη από τον ιό του Δυτικού Νείλου» και «Προστασία από τα κουνούπια» διενεμήθησαν σε μεγάλο μέρος της χώρας, το καλοκαίρι 2011, με σκοπό την επικοινωνία της πληροφορίας στον γενικό πληθυσμό.
- Παρείχε διοικητική υποστήριξη και οργανωτική τεχνογνωσία σε μεγάλο αριθμό εκδηλώσεων τόσο του Οργανισμού, όσο και σε συνεργασία με λοιπούς φορείς. Ο εορτασμός της 1ης Δεκεμβρίου, της Ευρωπαϊκής Εβδομάδας Εμβολιασμών, της Ημέρας κατά των Ηπατιτίδων, το ετήσιο Πανελλήνιο Συνέδριο Μελέτης & Αντιμετώπισης AIDS είναι ανάμεσα στις κυριότερες εκδηλώσεις, όπου υπήρχε μεταξύ άλλων και στελέχωση από προσωπικό του γραφείου.
- Παρείχε διοικητική υποστήριξη και οργανωτική τεχνογνωσία στο σχεδιασμό και διοργάνωση ενημερωτικών ομιλιών σε θέματα δημόσιας υγείας, όπως αυτά ανέκυψαν το 2011. Το επιστημονικό προσωπικό του Γραφείου συμμετείχε στις δράσεις ενημέρωσης κοινού με θέματα όπως ελονοσία, λοίμωξη από τον ιό του Δυτικού Νείλου και αντιμετώπιση του HIV/AIDS, σε σχολεία, δήμους και λοιπές περιπτώσεις, είτε μέσα από προγραμματισμένη διαδικασία, όπου και όταν παρέστη ανάγκη.

VII. 7. Γραφείο Μεσογειακής & Παρευξείνιας Συνεργασίας

Υπεύθυνη: Ασημούλα Οικονομοπούλου

VII. 7.1. Δράσεις

- **Ευρωπαϊκό Πρόγραμμα για τους μετανάστες στην περιοχή του Έβρου**

Από τον Μάρτιο 2011 έως τον Ιούλιο του 2011 (σημ. συνολική διάρκεια πέντε μηνών), η ιατρός Ασημούλα Οικονομοπούλου ήταν η επιστημονικά υπεύθυνη και συντονίστρια του προγράμματος «Κάλυψη ιατρικών και ψυχοκοινωνικών αναγκών αλλοδαπών υπηκόων τρίτων χωρών που ενδεχομένως χρήζουν διεθνούς προστασίας στην περιοχή του Έβρου». Το συγκεκριμένο πρόγραμμα αποτέλεσε μέρος του προγράμματος «Επείγοντα Μέτρα του Ευρωπαϊκού Ταμείου Προσφύγων και συγχρηματοδοτήθηκε από την Ευρωπαϊκή Επιτροπή και το Υπουργείο Υγείας και Κοινωνικής Αλληλεγγύης».

Η αυξημένη είσοδος αλλοδαπών, μέσω χερσαίων και νησιωτικών πυλών εισόδου, δημιουργούν κατά τόπους μικρές ανθρωπιστικές κρίσεις, οι οποίες χρήζουν ολοκληρωμένης αντιμετώπισης, όσον αφορά τόσο στις ανάγκες ιατρικού και ψυχοκοινωνικού screening του νεοεισερχόμενου πληθυσμού, όσο στην ανάγκη προστασίας της δημόσιας υγείας της περιοχής και της χώρας γενικότερα.

Το ΚΕΕΛΠΝΟ σε συνεργασία με την 4^η ΥΠΕ Ανατολικής Μακεδονίας και Θράκης συντόνισε αυτή τη δράση που περιέκλειε την κάλυψη των αναγκών για παροχή υπηρεσιών πρωτοβάθμιας υγείας και ψυχοκοινωνικής στήριξης του πληθυσμού-στόχου, που διέμενε στα πέντε φυλάκια της περιοχής (Βέννα, Τυχερό, Σουφλί, Φέρρες και Φυλάκιο). Στο πλαίσιο του σχεδίου προβλεπόταν στοχευμένη ενίσχυση του επιστημονικού προσωπικού στα Νοσοκομεία Διδυμοτείχου και Αλεξανδρούπολης, προκειμένου να υποστηριχθεί κατάλληλα το έργο των κινητών μονάδων.

Οι τομείς δραστηριότητας του ΚΕΕΛΠΝΟ αφορούσαν στα παρακάτω πεδία:

- Διαρκής επιτήρηση και παρακολούθηση της κατάστασης υγείας των πολιτών
- Υγειονομική επαγρύπνηση
- Μηχανισμός άμεσης απόκρισης – Διαχείριση κρίσεων
- Λοιμώδη νοσήματα
- Οι επιπτώσεις του περιβάλλοντος στην υγεία
- Κίνδυνοι που σχετίζονται με τον εργασιακό χώρο
- Χρόνιες παθήσεις και ατυχήματα

- Δίκτυα επιτήρησης και Κέντρα Αναφοράς.

Το ιατρικό και νοσηλευτικό προσωπικό, οι κοινωνικοί λειτουργοί, οι ψυχολόγοι προσέφεραν καθημερινά τις υπηρεσίες τους στους νέο-αφικνούμενους μετανάστες χωρίς νομιμοποιητικά έγγραφα που εισέρχονταν στα κέντρα υποδοχής καθώς και στους ασθενείς-κρατούμενους με τη διαμεσολάβηση των διερμηνέων, οι οποίοι επιπλέον συνέδραμαν τους συνοριοφύλακες καθώς και τους ιατρούς του νοσοκομείου. Παράλληλα με την κλινική εξέταση και τη συμπλήρωση του «Δελτίου μετανάστη», σε κάθε νέο-αφικνούμενο άτομο που θα παρέμενε στα κέντρα κράτησης γινόταν εμβολιασμός, αιμοληψία και έλεγχος με Μαντούχ. Σε εκείνους που θα αφήνονταν ελεύθεροι πραγματοποιούνταν μόνο εμβολιασμός και τούτο για λόγους δεοντολογίας.

Όσα περιστατικά κατά την κρίση των ιατρών των κέντρων κράτησης έχρηζαν περαιτέρω διερεύνησης, παραπέμπονταν ανάλογα με τη βαρύτητα στο νοσοκομείο ή στο κέντρο υγείας της εκάστοτε περιοχής.

Τα προβλήματα που παρατηρήθηκαν και έπρεπε να αντιμετωπιστούν στα φυλάκια την περίοδο εκείνη ήταν:

- Υπέρμετρος συνωστισμός κρατουμένων
- Ανεπαρκείς υποδομές και συνθήκες υγιεινής των χώρων κράτησης (τα κέντρα φιλοξενούνται στα αστυνομικά τμήματα (Φέρρες, Σουφλί, Τυχερό)
- Ανεπαρκής φαρμακευτική και ψυχοκοινωνική κάλυψη λόγω ελλείψεων στο παρόν πρόγραμμα αδυναμία διανομής του υπάρχοντος υλικού. Μη εκταμίευση του συνολικού ποσού των χρημάτων και σε διαδικασία διαγωνισμού το υπόλοιπο.
- Στοιχειώδης έως ακατάλληλοι χώροι για την ιατρική φροντίδα των κρατουμένων
- Δυσκολία στην επείγουσα μεταφορά των κρατουμένων στις δομές του ΕΣΥ λόγω έλλειψης προσωπικού
- Υπερκόπωση των συνοριοφυλάκων.

Κατά τη διάρκεια των μηνών Μαΐου και Ιουλίου του έτους 2011 στα Κέντρα Υποδοχής Μεταναστών Σουφλίου, Φερών, Φυλακίου, Πόρου, Τυχερού και Βέννας των νομών Έβρου και Ροδόπης εισήλθαν **4.517 αλλοδαποί**.

Παρ' όλο που το αρχικό πρόγραμμα ιατροφαρμακευτικής κάλυψης προέβλεπε το διαχωρισμό της ιατρικής παρέμβασης συναρτήσει των αναγκών των φυλακίων, αφ' ενός σε παρέμβαση ιατροφαρμακευτικής περίθαλψης και αφ' ετέρου για προληπτική εξέταση, στην πραγματικότητα τούτο δεν εφαρμόστηκε ποτέ και ο λόγος είναι ότι η αστυνομική δύναμη των φυλακίων δεν επαρκεί για να διακομίζει τους μετανάστες στα δύο φυλάκια που προορίζονταν για τον προληπτικό έλεγχο. Μόνο στο Φυλάκιο υπάρχουν δύο κλιμάκια εξεταζόντων ένα για τους κρατούμενους και ένα για τους νέο-

αφιχθέντες, στον Πόρο γίνεται μόνο προληπτικός έλεγχος ενώ στα λοιπά φυλάκια οι ιατροί προβαίνουν σε προληπτικό έλεγχο των νέο-αφιχθέντων αλλά και θεραπεύουν τους κρατούμενους.

Ελλείπει επαρκούς παραγγελίας εμβολίων σε κρατικό επίπεδο, η προμήθεια του προγράμματος με εμβόλια ενηλίκων σταμάτησε περί τα τέλη Μαΐου. Στο διάστημα αυτό εμβολιάσθηκαν 1432 λαθρομετανάστες αντιθέτως ο εμβολιασμός παιδων συνεχίστηκε.

Βάσει των ιατρικών δελτίων μεταναστών τα περισσότερα περιστατικά που απασχόλησαν τους ψυχολόγους του προγράμματος σχετίζονταν με τον εγκλεισμό και τις συνθήκες κράτησης των λαθρομεταναστών. Υπάρχουν αναφορές περιστατικών νευρωσικών διαταραχών (κρίσεων υστερίας, πανικού, άγχους), απόπειρες αυτοκτονίας (δια απαγχονισμού, κατάποσης σαμπουάν, αυτοτραυματισμού) αλλά και σε σπάνιες περιπτώσεις και ψυχωσικών διαταραχών.

Οι κοινωνικοί λειτουργοί του προγράμματος συνεργάζονταν με τις αστυνομικές αρχές για τις νομικές ενέργειες που απαιτούνται για τον επαναπατρισμό ανηλίκου κρατούμενου.

Σημαντική ήταν η συνεργασία με εκπροσώπους της Ύπατης Αρμοστείας του ΟΗΕ για κάποια περιστατικά. Αξίζει να αναφερθεί η συμβολή της Εκκλησίας του Αγ. Γεωργίου, Σουφλίου, του Πατέρα Ζήση καθώς και της οργάνωσης της Αθήνας «Το Σπίτι Των Μεταναστών» για την προσφορά τους στην προσπάθεια ανεύρεσης ειδών ρουχισμού.

Τα φυλάκια δέχτηκαν κατά το μήνα Μάιο την επίσκεψη δημοσιογράφων από Διεθνή Μέσα, δικηγόρους εκπροσώπους των Γιατρών Χωρίς Σύνορα.

Η ψυχιατρική μονάδα του ΠΓΝΑ, ύστερα από σχετική συνεννόηση της επιστημονικά υπεύθυνης του προγράμματος με τον διευθυντή της ψυχιατρικής κλινικής και τον διοικητή του νοσοκομείου Αλεξανδρουπόλεως, άρχισε να επισκέπτεται τα φυλάκια κατόπιν συνεννοήσεως μετά του ιατρού ή του ψυχολόγου για να εξετάζει περιστατικά.

- **Συνεργασία με το ECDC**

Συνεπεία της επίσκεψης του ΥΥ στα φυλάκια, πραγματοποιήθηκε επίσκεψη αξιωματούχων του ΠΟΥ και του ECDC. Στην αναφορά που συνέταξαν ανέφεραν μεταξύ άλλων ότι το πρόγραμμα ιατροφαρμακευτικής περίθαλψης έπρεπε να εξακολουθήσει και το σύστημα επιδημιολογικής επιτήρησης να ενισχυθεί με ένα δομημένο σύστημα έγκαιρης προειδοποίησης, προκειμένου να αποφευχθούν τυχόν επιδημίες.

Στο πλαίσιο αυτό μας πρότειναν την ενίσχυση του προγράμματος με τρεις επιδημιολόγους πεδίου οι οποίοι, ως μέρος της εκπαίδευσής τους στο EPIET (Ευρωπαϊκό Εκπαιδευτικό Πρόγραμμα Επιδημιολογίας Πεδίου), θα έστηναν υπό την καθοδήγηση της κας Α.Οικονομοπούλου ένα σύστημα έγκαιρης προειδοποίησης. Το πρωτόκολλο αυτό συνετάχθη το Μάιο 2011, αφού επισκέφτηκαν οι επιστήμονες τα φυλάκια και τους δόθηκαν οι απαιτούμενες διευκρινιστικές πληροφορίες.

VII. 7.2. Συμμετοχές/Συνεργασίες

- **Συμμετοχή στις Ομάδες Διαχείρισης Κρίσεων του Υπουργείου Υγείας**
 - «Διυπουργική Επιτροπή για την αντιμετώπιση θεμάτων μετάδοσης νοσημάτων από τους διαβιβαστές»
 - «Ομάδα Κρίσης για την αντιμετώπιση θεμάτων που αφορούν τη Δημόσια Υγεία και Κοινωνική Αλληλεγγύη και που απορρέουν από την αθρόα είσοδο μεταναστών στη χώρα»
- **Συμμετοχή στις συναντήσεις της Επιτροπής Πρόληψης και Παρακολούθησης τροπικών Νόσων του ΥΥ ως εκπρόσωπος του ΚΕΕΛΠΝΟ**
- **Συμμετοχή στο συντονισμό των δράσεων για την αντιμετώπιση της ελονοσίας στο πεδίο (Μαραθώνας, Ευρώτας)**
- **Συμμετοχή στη διυπουργική επιτροπή για τη διαχείριση του Ιού του Δυτικού Νείλου**
- Συγγραφή της αναφοράς πεπραγμένων εκ μέρους της ομάδας Διαχείρισης Κρίσης στην Κεντρική Μακεδονία για τη διαχείριση κρίσης της επιδημίας λοίμωξης από ΙΔΝ το καλοκαίρι 2010.

VII. 8. Γραφείο Νομικών Θεμάτων

Υπεύθυνη: Αθηνά Οικονόμου– Δικηγόρος παρ' Αρείω Πάγω

Το Γραφείο Νομικών Θεμάτων του ΚΕΕΛΠΝΟ υπάγεται απ'ευθείας στον Πρόεδρο του ΔΣ και αποτελεί κομβικής σημασίας μονάδα, λόγω της σπουδαιότητας του αντικειμένου της για την εύρυθμη λειτουργία του Οργανισμού. Απαιτείται η συνεχής και άμεση συνεργασία των δικηγόρων που στελεχώνουν το Γραφείο με την Διοίκηση του οργανισμού, καθώς και μεγάλη επιμέλεια και εχεμύθεια των διοικητικών υπαλλήλων που απασχολούνται σ' αυτό.

Στο Γραφείο Νομικών Θεμάτων έρχονται όλα τα δικόγραφα που αφορούν το ΚΕΕΛΠΝΟ, ενώ παράλληλα τίθενται από τον Πρόεδρο, το Διοικητικό Συμβούλιο και τον Διευθυντή νομικά ερωτήματα που απασχολούν τον Οργανισμό, τα οποία χρήζουν γνωμοδότησης ή μπορεί να απαιτήσουν παράσταση ενώπιον αρχών και υπηρεσιών, καθώς και λοιπές ενέργειες, οι οποίες διεκπεραιώνονται από τους Δικηγόρους που το στελεχώνουν. Τέλος, το Γραφείο Νομικών Θεμάτων ασχολείται με οποιοδήποτε νομικό θέμα προκύπτει από τη λειτουργία του Οργανισμού, κατόπιν σχετικού αιτήματος, από τους υπεύθυνους Γραφείων και Τμημάτων.

VII. 8.1. Αρμοδιότητες

Στις αρμοδιότητες του Γραφείου Νομικών θεμάτων συγκαταλέγονται πιο συγκεκριμένα:

- Ο χειρισμός δικαστικών υποθέσεων που απασχολούν το ΚΕΕΛΠΝΟ με δικαστική εκπροσώπηση ή εξωδικαστική επίλυση της διαφοράς. Σύνταξη δικογράφων, εξωδίκων και πρακτικών συμβιβασμού. Κατά περίπτωση μπορεί να είναι σε συνεργασία και με εξωτερικούς Δικηγόρους (π.χ. Διαιτησίες για τα πανδημικά εμβόλια).
- Η εκπροσώπηση ενώπιον κάθε Αρχής και φορέα για νομικά θέματα που αναφύονται από την λειτουργία του ΚΕΕΛΠΝΟ.
- Υποβολή σχεδίων συμβάσεων και εγγράφων των οποίων την τελική επεξεργασία και υπογραφή έχει η Υπηρεσία, κατά την ιεραρχική δομή της, και συγκεκριμένα:
 - Προγραμματικών Συμβάσεων - Πρωτοκόλλων Συνεργασίας που υπογράφει το ΚΕΕΛΠΝΟ στα πλαίσια των αρμοδιοτήτων του με τρίτους φορείς για την διάθεση προσωπικού, την οικονομική ενίσχυση και κάθε είδους συνεργασία σύμφωνα με τις σχετικές αποφάσεις του ΔΣ.

- Συμβάσεων που αφορούν λειτουργικά θέματα, ιδίως μισθωτήρια, συμβάσεις φύλαξης, συντήρησης εξοπλισμού, συμβάσεις για την εκτύπωση εντύπων, για την υλοποίηση ημερίδων και λοιπών εκδηλώσεων, καθώς και η διεκπεραίωση θεμάτων που ανακύπτουν από την υλοποίησή τους.
- Συμβάσεων με Πανεπιστήμια, Νοσοκομεία και φορείς επιστημονικούς που έχουν αντικείμενα σχετικά με τις αρμοδιότητες του ΚΕΕΛΠΝΟ.
- Η παρακολούθηση των συνεδριάσεων του ΔΣ του ΚΕΕΛΠΝΟ από την υπεύθυνη Νομικό Σύμβουλο ή άλλο έμμισθο δικηγόρο, μετά από πρόσκληση του Προέδρου ή μέλους του ΔΣ και η γραπτή ή προφορική γνωμοδότηση για κάθε θέμα που θα ζητηθεί από τα μέλη.
- Η ενασχόληση με εργασιακά θέματα σε συνεργασία με τον Σύλλογο εργαζομένων (ΣΕΚΕΕΛ), καθώς και το Γραφείο Προσωπικού (παροχή συμβουλών για τη νόμιμη διαδικασία που απαιτείται για την πρόσληψη προσωπικού, κατάρτιση συμβάσεων εργασίας του προσωπικού του ΚΕΕΛΠΝΟ, μισθοδοτικά, πειθαρχικά, αποσπάσεις/μετατάξεις προσωπικού, θέματα τακτικών και λοιπών αδειών με την ισχύουσα νομοθεσία και τον Εσωτερικό Κανονισμό Λειτουργίας κλπ).
- Η συμμετοχή σε Επιτροπές που συστήνονται με απόφαση του Προέδρου στα πλαίσια των δραστηριοτήτων του Οργανισμού για παροχή νομικών συμβουλών.
- Η συμμετοχή σε επιτροπές για την σύνταξη νομοσχεδίων που περιέχουν θέματα που αφορούν το ΚΕΕΛΠΝΟ.
- Η συνεργασία με διεθνείς Οργανισμούς για νομικά θέματα.
- Η επίλυση θεμάτων που απορρέουν από την οικονομική λειτουργία του Οργανισμού, σε συνεργασία με το Τμήμα Οικονομικής Διαχείρισης.
- Οι απαντήσεις σε ερωτήματα οροθετικών ασθενών για θέματα που αφορούν τις εργασιακές τους σχέσεις, τυχόν επιδόματα που δικαιούνται και για κάθε πρόβλημα που αντιμετωπίζουν εξαιτίας της οροθετικότητάς τους.
- Η παρακολούθηση και αρχειοθέτηση της ισχύουσας νομοθεσίας.

ΓΛΩΣΣΑΡΙΟ

CDC	Centre for Disease Control and Prevention
CIE	Chemical Incident Emergencies
DG SANCO	Directorate General for Health and Consumers
EAN	EPIET Alumni Network
ECDC	European Centre for Disease Prevention and Control
EDQM	European Directorate for the Quality of Medicines
EEA	European Economic Area
EFQM	European Foundation for Quality Management
EFSA	European Food and Safety Agency
EFTA	European Free Trade Association
EHEC	Enterohaemorrhagic E. coli
EISN	European Influenza Surveillance Network
ELDS Net	European Legionella Disease Surveillance Network
ELISA	Enzyme-linked immunosorbent assay
EMIS	European MSM Internet Survey
EPPAC	European Partnership for Action Against Cancer
EPIET	European Programme for Field Epidemiology Training
EPIRARE	European Platform for Rare Diseases Registries
EPIS	Epidemic Intelligence Information System
ESCAIDE	European Scientific Conference on Applied Infectious Disease Epidemiology
ESSTI	European Surveillance of Sexually Transmitted Infections
ESTHER	Ensemble pour une Solidarite Therapeutique Hospitaliere En Reseau
EU	European Union
EUPHEM	European Programme for Public Health Microbiology Training
EUROMOMO	European Monitoring of Excess Mortality for public health action
EUROPLAN	European Project for Rare Diseases National Plans
EWGLI	European Working Group on <i>Legionella</i> Infections
FIODS	International Federation of Blood Donor Organizations (also known as IFBDO)
FWD	Food and Water-borne Diseases Programme
GMPs	Good Manufacturing Practices
HBV	Hepatitis B Virus
HCV	Hepatitis C Virus
HELMSIC	Hellenic Medical Students' International Committee

HPA	Health Protection Agency
HPV	Human Papilloma Virus
ICD	International Classification of Diseases
ICF	International Classification of Functioning disability and health
IOM	International Organization for Migration
KPC	Klebsiella Pneumoniae Carbanemase
MDR	Multidrug-Resistance
MRSA	Methicillin Resistant <i>Staphylococcus Aureus</i>
NHS	National Health System
ORPHANET	Portal for Rare Diseases and Orphan Drugs
PCR	polymerase chain reaction
RAS	Rapid Alert System
SEER	Surveillance Epidemiological Endpoints Results
STEC/VTEC	Shiga/Vero Toxin Producing Escherichia Coli
TAMPEP	European Network for HIV/STI Prevention and Health Promotion among Migrant Sex Workers
TESSy	The European Surveillance System
TRANSCAN	Translational Cancer Research
UN	United Nations
UNAIDS	Joint United Nations Programme on HIV/AIDS
UNODC	United Nations Office on Drugs and Crime
vCJD	Variant Creutzfeldt-Jakob disease
VIM	Variant in Methylation
WHO	World Health Organization
WHONET	WHO Network of Global Surveillance of Infectious Diseases
ΑΠΘ	Αριστοτέλειο Πανεπιστήμιο Θεσσαλονίκης
ΓΓ	Γενική Γραμματεία
ΓΓΠΠ	Γενική Γραμματεία Πολιτικής Προστασίας
ΓΛΚ	Γενικό Λογιστήριο του Κράτους
ΓΝΑ	Γενικό Νοσοκομείο Αθηνών
ΔΕΘ	Διεθνή Έκθεση Θεσσαλονίκης
ΔΟΜ	Διεθνής Οργανισμός Μετανάστευσης
ΔΣ	Διοικητικό Συμβούλιο
ΔΥ	Δημόσια Υγεία ή Διεύθυνση Υγείας
ΔΥΝΑ	Διεύθυνση Υγείας Νομαρχιακής Αυτοδιοίκησης
ΕΑΝ	Εθνικό Αρχείο Νεοπλασιών
ΕΕ	Ευρωπαϊκή Ένωση

ΕΕΜΑΑ	Ελληνική Εταιρεία Μελέτης και Αντιμετώπισης του AIDS
ΕΕΝΛ	Επιστημονική Επιτροπή Νοσοκομειακών Λοιμώξεων
ΕΚΑΒ	Εθνικό Κέντρο Άμεσης Βοήθειας
ΕΚΑΓ	Εθνικό Κέντρο Αναφοράς για το Γονόκοκκο
ΕΚΑΜ	Εθνικό Κέντρο Αναφοράς Μηνιγγίτιδας
ΕΚΑΡ	Εθνικό Κέντρο Αναφοράς Ρετροϊών
ΕΚΔ	Επιτροπή Κοινωνικού Διαλόγου
ΕΚΕΑ	Εθνικό Κέντρο Αιμοδοσίας
ΕΚΕΠΥ	Εθνικό Κέντρο Επιχειρήσεων Υγείας
ΕΚΠΑ	Εθνικό και Καποδιστριακό Πανεπιστήμιο Αθηνών
ΕΚΤΕΠΝ	Εθνικό Κέντρο Τεκμηρίωσης και Πληροφόρησης για τα Ναρκωτικά & την Τοξικομανία
ΕΛΑΣ	Ελληνική Αστυνομία
ΕΝΛ	Επιτροπή Νοσοκομειακών Λοιμώξεων
ΕΟΜ	Εθνικός Οργανισμός Μεταμοσχεύσεων
ΕΠΙΨΥ	Ερευνητικό Πανεπιστημιακό Ινστιτούτο Ψυχικής Υγιεινής
ΕΠΣΕ	Ελληνικό Παρατηρητήριο των Συμφωνιών του Ελσίνκι
ΕΣΔΥ	Εθνική Σχολή Δημόσιας Υγείας
ΕΣΠΑ	Εθνικό Στρατηγικό Πλαίσιο Αναφοράς
ΕΣΥΚΦ	Εθνικό Συμβούλιο Κοινωνικής Φροντίδας
ΕΘΘΑ	Ελληνική Ομοσπονδία Θαλασσαιμίας
ΕΦΕΤ	Ενιαίας Φορέας Ελέγχου Τροφίμων
ΗΠΑ	Ηνωμένες Πολιτείες Αμερικής
ΙΑΚ	Ιατροκοινωνικό Κέντρο
ΙΔΝ	Ιός του Δυτικού Νείλου
ΙΚΑ	Ίδρυμα Κοινωνικών Ασφαλίσεων
ΙΝΚ	Ινοκυστική νόσος
ΙΦΕΤ	Ινστιτούτο Φαρμακευτικής Έρευνας και Τεχνολογίας
ΚΕΔΥ	Κεντρικό Εργαστήριο Δημόσιας Υγείας
ΚΕΕΛΠΝΟ	Κέντρο Ελέγχου και Πρόληψης Νοσημάτων
ΚΕΠΙΧ	Κέντρο Επιχειρήσεων
ΚΕΠΥ	Κέντρα Πρώτης Υποδοχής
ΚΚΙΑ	Κέντρο Κτηνιατρικών Ιδρυμάτων Αθηνών
ΚΜ	Κράτη Μέλη
ΚΟΣΕ	Κομβικό Σημείο Επαφής
ΚΠΑ	Κοινό Πλαίσιο Αξιολόγησης
ΚΥ	Κεντρική Υπηρεσία ή Κέντρο Υγείας
ΚΥΑΔΑ	Κέντρο Υποδοχής & Αλληλεγγύης Δήμου Αθηναίων

ΜΕΘ	Μονάδα Εντατικής Θεραπείας
ΜΕΛ	Μονάδα Ειδικών Λοιμώξεων
ΜΗΚΥΟ	Μη Κυβερνητική Οργάνωση
ΝΑ	Νομαρχιακή Αυτοδιοίκηση
ΝΑΤ	Μέθοδος Μοριακού Ελέγχου
ΝΕΠΘ	Νοσοκομείο Ειδικών Παθήσεων Θεσσαλονίκης
ΝΜΑ	Νωτιαία Μυϊκή Ατροφία
ΟΑΕΔ	Οργανισμός Απασχολήσεως Εργατικού Δυναμικού
ΟΗΕ	Οργανισμός Ηνωμένων Εθνών
ΟΚΑΝΑ	Οργανισμός Κατά των Ναρκωτικών
ΟΛΚΕ	Ομοφυλοφιλική Λεσβιακή Κοινότητα Ελλάδας
ΟΝΑ	Οργανισμός Νεολαίας και Άθλησης
ΟΟΣΑ	Οργανισμός Οικονομικής Συνεργασίας και Ανάπτυξης
ΟΠΑΔ	Οργανισμός Περιθαλψης Ασφαλισμένων Δημοσίου
ΟΧΠ	Οξεία Χαλαρή Παράλυση
ΠΑΣΠΑΜΑ	Πανελλήνιος Σύλλογος Πασχόντων από Μεσογειακή Αναιμία
ΠΓΝ	Πανεπιστημιακό Γενικό Νοσοκομείο
ΠΕ	Περιφερειακή Ενότητα
ΠΕΔΥ	Περιφερικό Εργαστήριο Δημόσιας Υγείας
ΠΕΣΠΑ	Πανελλήνια Ένωση Σπανίων Παθήσεων
ΠΟΕΣΕ	Πανελλήνια Ομοσπονδία Εστιατορικών & Συναφών Επαγγελματιών
ΠΟΣΕΑ	Πανελλήνια Ομοσπονδία Συλλόγων Εθελοντών Αιμοδοτών
ΠΟΥ	Παγκόσμια Οργάνωση Υγείας
ΠΠΕ	Πρόγραμμα Ποιότητας Έργου
ΣΕΚΕΕΛ	Σύλλογος Εργαζομένων Κέντρου Ελέγχου & Πρόληψης Νοσημάτων
ΣΕΠΕ	Σωματείο Εκδιδομένων Προσώπων Ελλάδος
ΣΕΥΥΠ	Σώμα Επιθεωρητών Υπηρεσιών Υγείας και Πρόνοιας
ΣΚΑΕ	Συντονιστικό Κέντρο Αιμοεπαγρύπνησης
ΣΠΕΑ	Σύλλογος Προστασίας των Ελλήνων Αιμορροφιλικών
ΣΣ	Συμβουλευτικός Σταθμός
ΤΓ	Τηλεφωνική Γραμμή
ΤΕΙ	Τεχνολογικό Εκπαιδευτικό Ίδρυμα
ΥΔΝ	Υποχρεωτική Δήλωση Νοσημάτων
ΥΠΕ	Υγειονομική Περιφέρεια
ΥΥ	Υπουργείο Υγείας
ΧΕΝ	Χρήστες Ενδοφλέβιων Ναρκωτικών