



ΚΕΝΤΡΟ ΕΛΕΓΧΟΥ &  
ΠΡΟΛΗΨΗΣ ΝΟΣΗΜΑΤΩΝ (ΚΕΕΛΠΝΟ)

ΥΠΟΥΡΓΕΙΟ ΥΓΕΙΑΣ

## Εβδομαδιαία Έκθεση Επιδημιολογικής Επιτήρησης της Γρίπης Εβδομάδα 12/2013 (18-24 Μαρτίου 2013)

Η επιτήρηση της γρίπης για την περίοδο 2012-2013 σε Ευρωπαϊκό επίπεδο και στην Ελλάδα ξεκίνησε την εβδομάδα 40/2012 (01-07 Οκτωβρίου 2012) και θα διαρκέσει έως και την εβδομάδα 20 (13-19 Μαΐου 2013).

Κατά την τρέχουσα περίοδο, γίνεται εβδομαδιαία ανακεφαλαίωση των επιδημιολογικών δεδομένων στη χώρα μας για την εβδομάδα 12/2013 (18-24 Μαρτίου 2013).

- Κατά την εβδομάδα 12/2013 (18-24 Μαρτίου 2013) οι επισκέψεις σε ιατρό για γριπώδη συνδρομή παρουσιάζουν πολύ μικρή αύξηση σε σύγκριση με την προηγούμενη εβδομάδα 11/2013, βρίσκονται όμως σε χαμηλότερα επίπεδα από αυτά της αντίστοιχης εβδομάδας της περσινής περιόδου 2011-2012 και σε υψηλότερα επίπεδα από αυτά της περιόδου 2010-2011 (Διάγραμμα 1).
- Κατά την εβδομάδα 12/2013 (18-24 Μαρτίου 2013) απεστάλησαν στα Εθνικά Εργαστήρια Αναφοράς Γρίπης, 83 κλινικά δείγματα και συγκεκριμένα 67 από νοσοκομεία και 16 από τα δίκτυα Sentinel. Από αυτά, 23 (27,7%) ήταν θετικά για ιούς γρίπης, και όλα ήταν τύπου A. Από τα στελέχη τύπου A, τα 14 (60,9%) ήταν A(H3N2) και τα 9 (39,1%) A(H1N1)pdm (Διάγραμμα 2).
- Μέχρι την Πέμπτη 28 Μαρτίου 2013 (ώρα 15:00), στην Ελλάδα έχουν καταγραφεί 102 σοβαρά κρούσματα εργαστηριακά επιβεβαιωμένης γρίπης. Τα 97 από αυτά εισήχθησαν για νοσηλεία σε Μ.Ε.Θ (Πίνακας 1, Δ/μα 5).
- Μέχρι και την Πέμπτη 28 Μαρτίου 2013 (ώρα 15:00), έχουν καταγραφεί συνολικά 37 θάνατοι από εργαστηριακά επιβεβαιωμένη γρίπη και αφορούν σε 32 ασθενείς με νοσηλεία σε Μ.Ε.Θ και 5 ασθενείς χωρίς νοσηλεία σε Μ.Ε.Θ. (Πίνακας 1, Διάγραμμα 6)
- Κατά την εβδομάδα 12/2013 (18-24 Μαρτίου 2013) η θνησιμότητα στην Ελλάδα από όλες τις αιτίες κυμάνθηκε στα πλαίσια της αναμενόμενης (Διάγραμμα 8).
- Με βάση τα ανωτέρω, φαίνεται ότι η δραστηριότητα της γρίπη στην Ελλάδα παρουσιάζει πολύ μικρή αύξηση σε σύγκριση με τις δύο προηγούμενες εβδομάδες, 10/2013 και 11/2013. Όμως, θα πρέπει να ληφθεί υπόψη ότι και για την εβδομάδα 12/2013 όπως και για τις εβδομάδες 10/2013 και 11/2013 στην αποτύπωση της δραστηριότητας δεν έχουν συμπεριληφθεί τα δεδομένα του δικτύου Κέντρων Υγείας - Περιφερειακών Ιατρείων.

## A. Κλινικό σκέλος επιδημιολογικής επιτήρησης της γρίπης

Κατά την εβδομάδα 12/2013 (18-24 Μαρτίου 2013) οι επισκέψεις σε ιατρό για γριπώδη συνδρομή παρουσιάζουν πολύ μικρή αύξηση σε σύγκριση με την προηγούμενη εβδομάδα 11/2013, βρίσκονται όμως σε χαμηλότερα επίπεδα από αυτά της αντίστοιχης εβδομάδας της περσινής περιόδου 2011-2012 και σε υψηλότερα επίπεδα από αυτά της περιόδου 2010-2011 (Διάγραμμα 1). Σημειώνεται όμως, ότι και για την εβδομάδα 12/2013, όπως και για τις δύο προηγούμενες εβδομάδες 10/2013 και 11/2013, στην αποτύπωση της δραστηριότητας δεν περιλαμβάνονται τα δεδομένα από το δίκτυο των ιατρών Κέντρων Υγείας-Περιφερειακών Ιατρείων, λόγω τεχνικών προβλημάτων

**Διάγραμμα 1: Εκτίμηση αριθμού κρουσμάτων γριπώδους συνδρομής ανά 1.000 επισκέψεις, κατά εβδομάδα. Σύνολο χώρας, περίοδοι γρίπης: 2010-2011, 2011-2012, 2012-2013.**

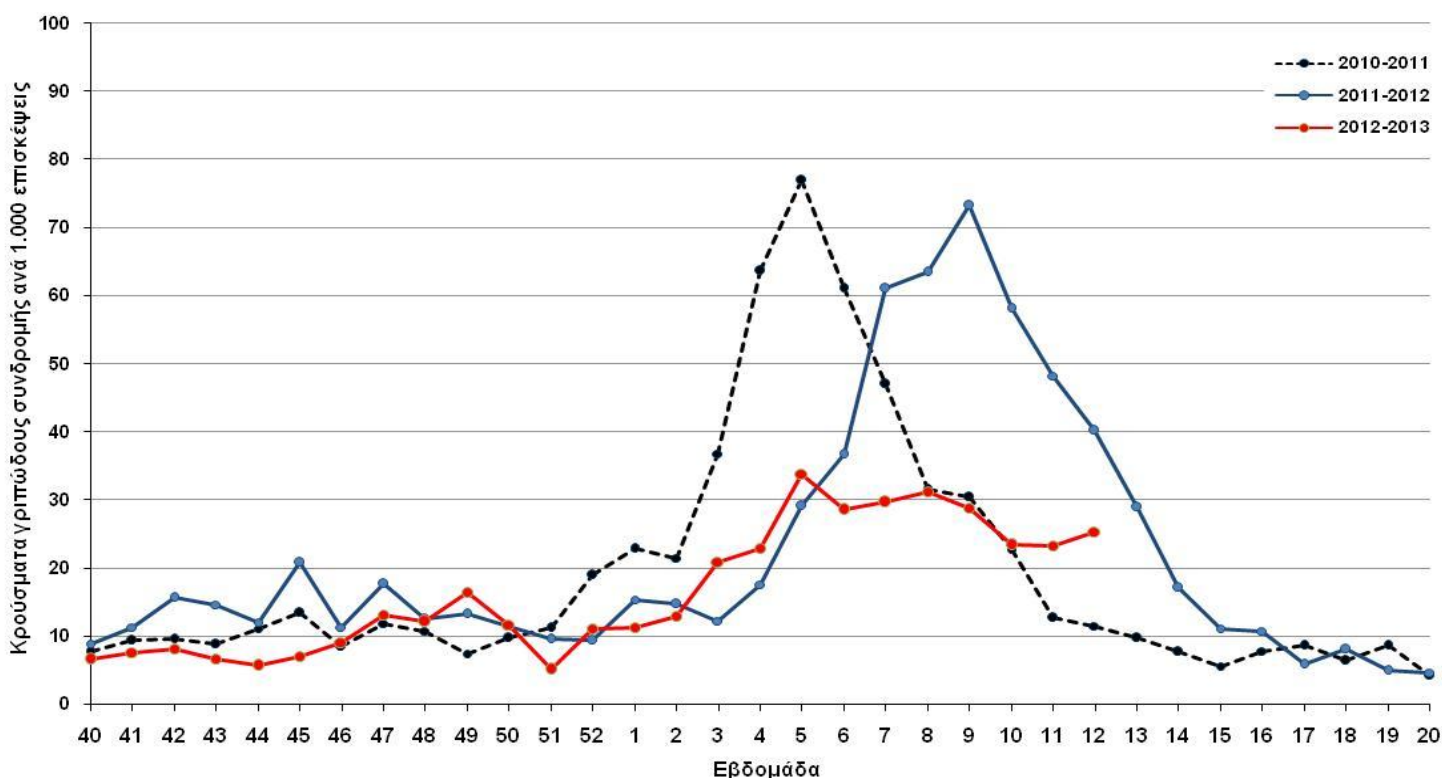

Τα στοιχεία του Διαγράμματος 1 προέρχονται από το σύστημα παρατηρητών νοσηρότητας πρωτοβάθμιας φροντίδας υγείας (δίκτυο ιδιωτών ιατρών και δίκτυο ιατρών μονάδων υγείας του Ε.Ο.Π.Υ.Υ.), τα οποία συντονίζονται από το Τμήμα Επιδημιολογικής Επιτήρησης και Παρέμβασης του ΚΕ.ΕΛ.Π.ΝΟ. Για την εβδομάδα 12/2013, δεν περιλαμβάνονται στοιχεία από το δίκτυο των ιατρών Κέντρων Υγείας και Περιφερειακών Ιατρείων (106 ιατροί), λόγω τεχνικών προβλημάτων.

Στο δίκτυο των ιδιωτών ιατρών συμμετέχουν 100 ιατροί, και στο δίκτυο ιατρών από τις μονάδες υγείας του Ε.Ο.Π.Υ.Υ. 53 ιατροί. Μέσω αυτών καταγράφεται δειγματοληπτικά η εξέλιξη της συχνότητας ορισμένων νοσημάτων με βάση κλινικές διαγνώσεις. Σε αυτά περιλαμβάνεται και η γρίπη ή καλύτερα, οι κλινικές εκδηλώσεις που είναι συμβατές με γρίπη (γριπώδης συνδρομή).

Κατά την εβδομάδα 12/2013 κλινικά δεδομένα απέστειλαν 98 (64,1%) από τους 153 συμμετέχοντες ιατρούς στα δύο προαναφερόμενα δίκτυα. Οι επισκέψεις για κάθε αιτία που αντιστοιχούν στους ιατρούς που δήλωσαν, ανήλθαν σε 5.575 στο σύνολο της χώρας.

## B. Εργαστηριακό σκέλος επιδημιολογικής επιτήρησης της γρίπης

Κατά την εβδομάδα 12/2013 (18-24 Μαρτίου 2013) απεστάλησαν στα Εθνικά Εργαστήρια Αναφοράς Γρίπης 83 κλινικά δείγματα και συγκεκριμένα 67 από νοσοκομεία και 16 από τα δίκτυα Sentinel. Από αυτά, 23 (27,7%) ήταν θετικά για ιούς γρίπης, και όλα ήταν τύπου A. Από τα στελέχη τύπου A, τα 14 (60,9%) ήταν A(H3N2) και τα 9 (39,1%) A(H1N1)pdm (Διάγραμμα 2).

Από την εβδομάδα 40/2012 (1-7 Οκτωβρίου 2012) έως και την εβδομάδα 12/2013 (18-24 Μαρτίου 2013), συνολικά 1.234 κλινικά δείγματα έχουν αποσταλεί στα Εθνικά Εργαστήρια Αναφοράς Γρίπης και στο Εργαστήριο Μικροβιολογίας του Ε.Κ.Π.Α και συγκεκριμένα 1.010 από νοσοκομεία και 224 από τα δίκτυα Sentinel. Τα 367 (29,7%) ήταν θετικά για ιούς γρίπης και από αυτά: 352 (95,9%) ήταν τύπου A και 15 (4,1%) τύπου B. Η υποτυποποίηση των στελεχών A έδειξε ότι τα 204 (58%) ήταν A(H3N2) και τα 148 (42%) ήταν A(H1N1)pdm09.

**Διάγραμμα 2: Συνολικός αριθμός φαρυγγικών δειγμάτων και απομονωθέντων στελεχών ιού γρίπης στα Εθνικά Εργαστήρια Αναφοράς Γρίπης. Σύνολο χώρας, περίοδος γρίπης 2012-2013.**

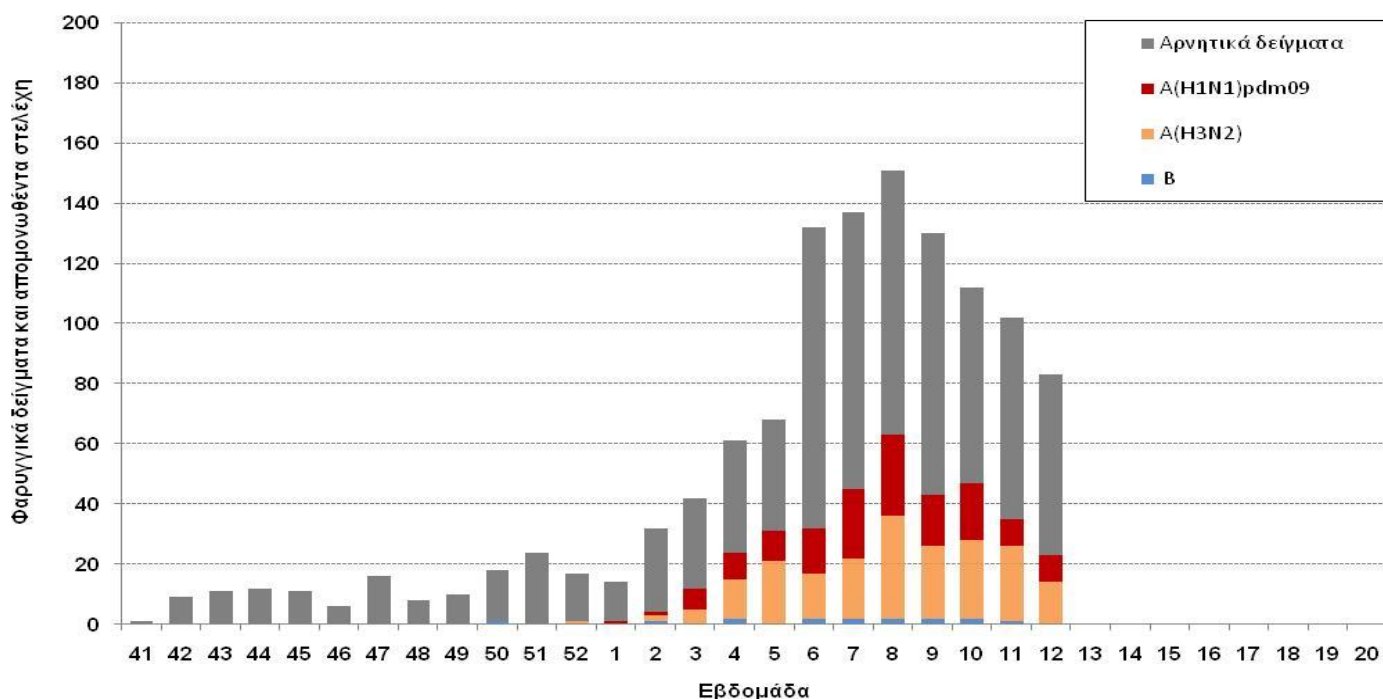

## 1) Κλινικά δείγματα από τα Δίκτυα Παρατηρητών Νοσηρότητας (Sentinel)

Κατά την εβδομάδα 12/2013 (18-24 Μαρτίου 2013) εστάλησαν στα Εθνικά Εργαστήρια Αναφοράς Γρίπης από τα δίκτυα Sentinel συνολικά 16 κλινικά δείγματα. Τα 5 (31,3%) από αυτά ήταν θετικά για ιούς γρίπης και όλα ήταν τύπου A. Η υποτυποποίηση των απομονωθέντων στελεχών τύπου A, έδειξε ότι τα 2 (40%) ήταν A(H3N2) και τα 3 (60%) ήταν A(H1N1)rdm09 (Διάγραμμα 3).

**Διάγραμμα 3: Αριθμός φαρυγγικών δειγμάτων και απομονωθέντων στελεχών ιού γρίπης στα Εθνικά Εργαστήρια Αναφοράς Γρίπης από τα Δίκτυα Παρατηρητών Νοσηρότητας. Σύνολο χώρας, περίοδος γρίπης: 2012-2013**

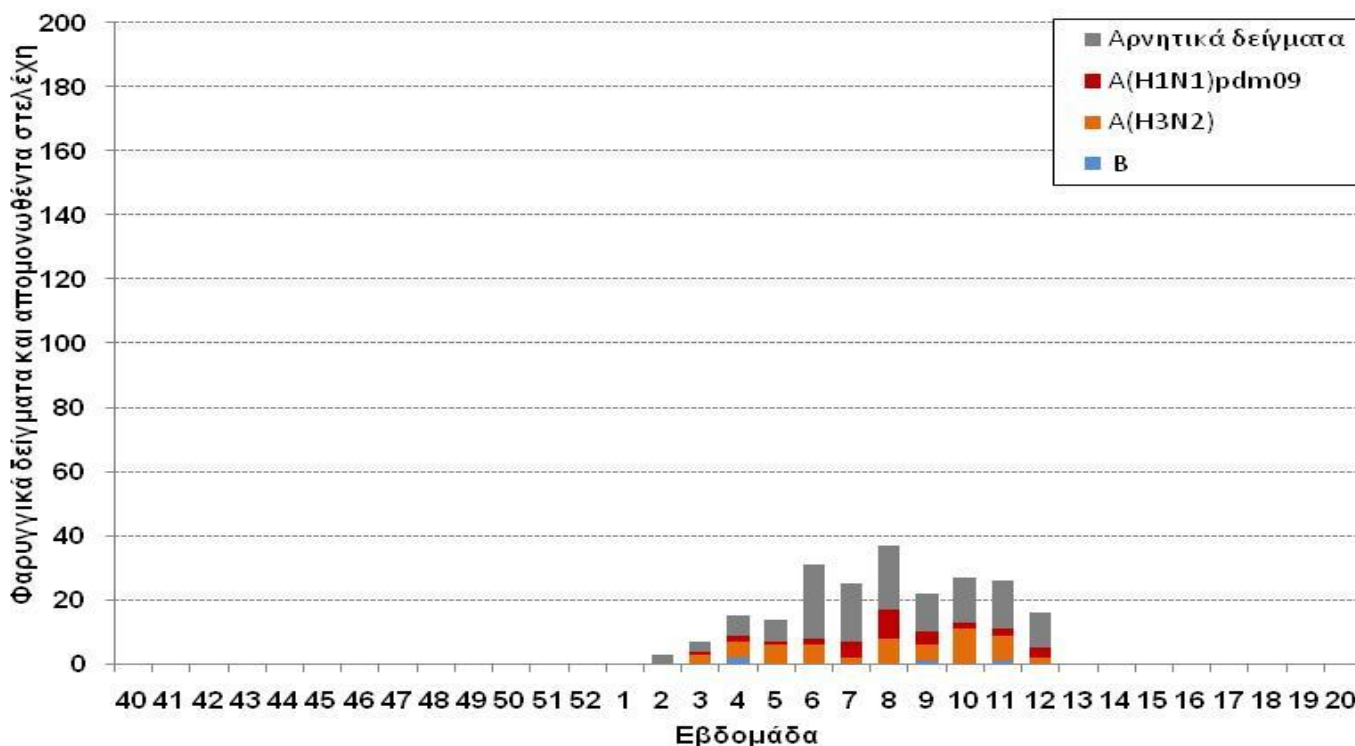

## 2) Κλινικά δείγματα από τα Νοσοκομεία

Κατά την εβδομάδα 12/2013 (18-24 Μαρτίου 2013) εστάλησαν στα Εθνικά Εργαστήρια Αναφοράς Γρίπης από τα νοσοκομεία, συνολικά 67 κλινικά δείγματα. Τα 18 (28,9%) από αυτά ήταν θετικά για ιούς γρίπης και όλα ήταν τύπου A. Η υποτυποποίηση των απομονωθέντων στελεχών τύπου A, έδειξε ότι τα 12 (66,7%) ήταν A(H3N2) και τα 6 (33,3%) ήταν A(H1N1)rdm09 (Διάγραμμα 4).

**Διάγραμμα 4: Αριθμός φαρυγγικών δειγμάτων και απομονωθέντων στελεχών ιού γρίπης στα Εθνικά Εργαστήρια Αναφοράς Γρίπης από τα Νοσοκομεία. Σύνολο χώρας, περίοδος γρίπης: 2012-2013**

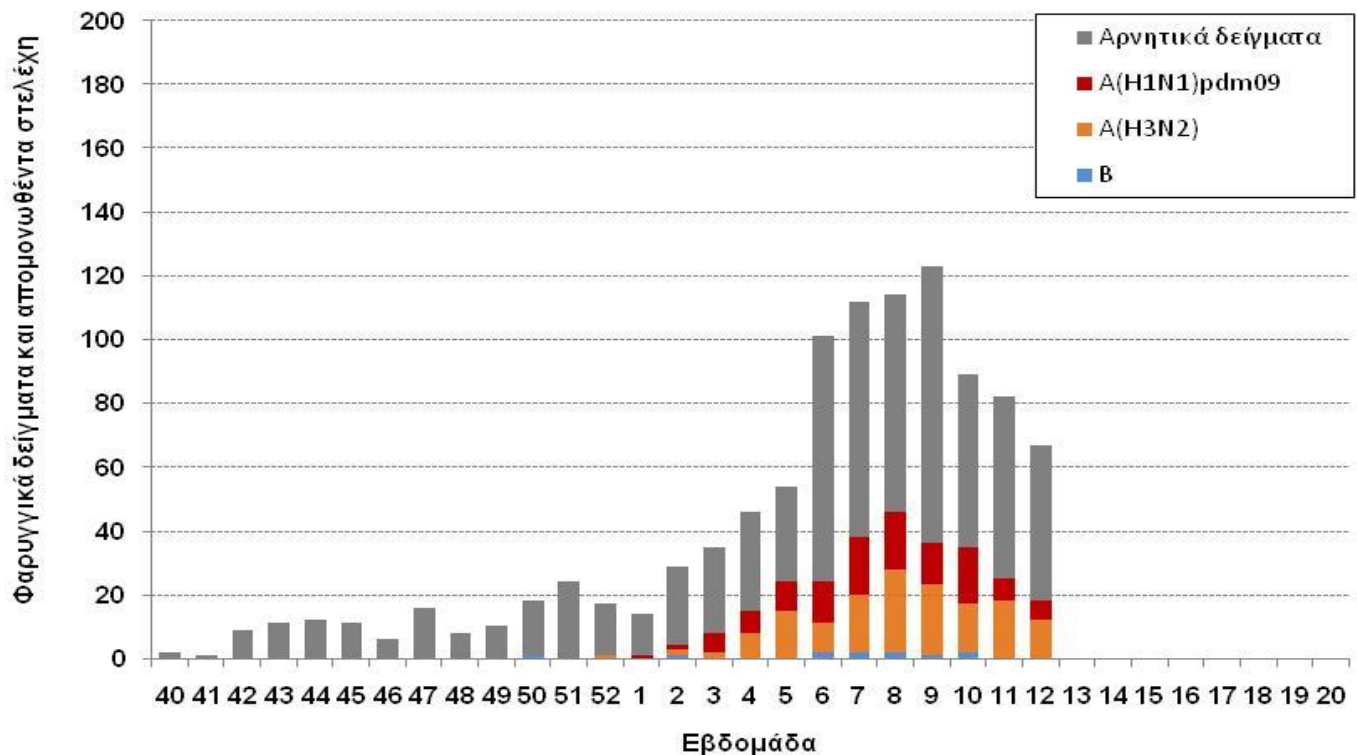

**Πηγή πληροφοριών για το εργαστηριακό σκέλος επιδημιολογικής επιτήρησης**

Το εργαστηριακό σκέλος της επιδημιολογικής επιτήρησης αφορά στην ανίχνευση του ιού σε ρινοφαρυγγικά δείγματα που αποστέλλονται από καθορισμένους γιατρούς της πρωτοβάθμιας φροντίδας υγείας και νοσοκομεία προς τα δύο Εθνικά Εργαστήρια Αναφοράς Γρίπης της Ελλάδας: το Εθνικό Εργαστήριο Αναφοράς Νότιας Ελλάδας (Ελληνικό Ινστιτούτο Παστέρ) και το Εθνικό Εργαστήριο Αναφοράς Γρίπης Βόρειας Ελλάδας (Β΄ Μικροβιολογικό Εργαστήριο ΑΠΘ). Τα Εθνικά Εργαστήρια Αναφοράς με εξειδικευμένες ιολογικές εξετάσεις απομονώνουν και ταυτοποιούν τα στελέχη του ιού γρίπης που κυκλοφορούν στην Ελλάδα και συμμετέχουν στο δίκτυο εργαστηριακής επιτήρησης της γρίπης του Παγκόσμιου Οργανισμού Υγείας.

Όσον αφορά στα κλινικά δείγματα από τα νοσοκομεία, αυτά αποστέλλονται πέραν των προαναφερομένων Εθνικών Εργαστηρίων Αναφοράς Γρίπης και στο Εργαστήριο Μικροβιολογίας της Ιατρικής Σχολής του Πανεπιστημίου Αθήνας

**Γ. Επιτήρηση σοβαρών κρουσμάτων εργαστηριακά επιβεβαιωμένης γρίπης με ή χωρίς νοσηλεία σε Μονάδα Εντατικής Θεραπείας (Μ.Ε.Θ)**

Μέχρι την Πέμπτη 28 Μαρτίου 2013 (ώρα 15:00), στην Ελλάδα έχουν καταγραφεί 102 σοβαρά κρούσματα εργαστηριακά επιβεβαιωμένης γρίπης. Τα 97 από αυτά εισήχθησαν για νοσηλεία σε Μ.Ε.Θ. (Πίνακας 1, Διάγραμμα 5).

Όσον αφορά στα κρούσματα με νοσηλεία σε Μ.Ε.Θ: Πρόκειται για 56 άνδρες και 41 γυναίκες, με μέση ηλικία 55,6 έτη και διάμεση ηλικία 59 έτη. Τα 93 (95,9%) από τα κρούσματα αυτά οφείλονται σε ιό γρίπης τύπου Α και τα 4 (4,1%) σε ιό γρίπης τύπου Β. Από τα στελέχη τύπου Α τα 54 (58,1%) ανήκουν στον υπότυπο Α(H1N1)pdm09, τα 31 (33,3) στον

υπότυπο A(H3N2), ενώ τα 8 (8,6%) δεν έχουν υποτυποποιηθεί. Από τα 97 κρούσματα που νοσηλεύτηκαν σε Μ.Ε.Θ, τα 67 (69,1%) ανήκουν σε κλινική ομάδα υψηλού κινδύνου για την οποία συστήνεται εμβολιασμός για την εποχική γρίπη, σύμφωνα με την εγκύκλιο του ΥΥΚΑ (Υ1/Γ.Π. 81357).

Όσον αφορά στα κρούσματα χωρίς νοσηλεία σε Μ.Ε.Θ: Πρόκειται για 5 άνδρες, με μέση ηλικία 62,8 έτη και διάμεση ηλικία 71 έτη. Όλα τα κρούσματα οφείλονται σε ιό γρίπης τύπου Α. Από τα 5 στελέχη τύπου Α, τα 4 ανήκουν στον υπότυπο A(H1N1)rdm09 και το 1 στον υπότυπο A(H3N2). Τα 4 από τα 5 κρούσματα χωρίς νοσηλεία σε Μ.Ε.Θ ανήκουν σε κλινική ομάδα υψηλού κινδύνου για την οποία συστήνεται εμβολιασμός για την εποχική γρίπη, σύμφωνα με την εγκύκλιο του ΥΥΚΑ (Υ1/Γ.Π. 81357).

Μέχρι την Πέμπτη 28 Μαρτίου 2013 (ώρα 15:00), στην Ελλάδα έχουν καταγραφεί συνολικά 37 θάνατοι ασθενών με εργαστηριακά επιβεβαιωμένη γρίπη και αφορούν 32 ασθενείς με νοσηλεία σε Μ.Ε.Θ και 5 ασθενείς χωρίς νοσηλεία σε Μ.Ε.Θ. Οι 2 (5,4%) από τους θανάτους οφειλόταν σε ιό γρίπης τύπου Β και οι 35 (94,6%) σε ιό γρίπης τύπου Α. Από τα στελέχη ιού γρίπης τύπου Α που απομονώθηκαν από τα κρούσματα που κατέληξαν, 23 (65,7%) ανήκαν στον υπότυπο A(H1N1)rdm09, τα 9 (25,7%) στον υπότυπο A(H3N2), ενώ τα 3 (8,6%) δεν έχουν υποτυποποιηθεί. Πρόκειται για 27 άνδρες και 10 γυναίκες με μέση ηλικία 56 έτη και διάμεση ηλικία 59,5 έτη. Από το σύνολο των 37 ασθενών που κατέληξαν, 27 (73%) ανήκαν σε κλινική ομάδα υψηλού κινδύνου για την οποία συστήνεται εμβολιασμός για την εποχική γρίπη, σύμφωνα με την εγκύκλιο του ΥΥΚΑ (Υ1/Γ.Π. 81357) (Πίνακας 1, Διάγραμμα 7).

**Πίνακας 1: Περιστατικά με νοσηλεία σε Μ.Ε.Θ και θάνατοι από εργαστηριακά επιβεβαιωμένη γρίπη. Σύνολο Ελλάδας, έως Πέμπτη 28/03/2013, ώρα 15:00. Προσωρινά στοιχεία.**

Αριθμός νέων κρουσμάτων σε Μ.Ε.Θ. που δηλώθηκαν στις 28/03/2013	7
Νοσηλευόμενοι σε Μ.Ε.Θ. στις 28/03/2013	15
<b>Σύνολο νοσηλευθέντων σε Μ.Ε.Θ. έως 28/03/2013</b>	<b>97</b>
Θάνατοι που δηλώθηκαν στις 28/03/2013	1
<b>Συνολικός αριθμός θανάτων έως τις 28/03/2013</b>	<b>37</b>

**Διάγραμμα 5: Αριθμός εισαγωγών σε Μ.Ε.Θ. ανά εβδομάδα, σε ασθενείς με εργαστηριακά επιβεβαιωμένη γρίπη. Σύνολο Ελλάδας, έως Πέμπτη 28/03/2013, ώρα 15:00. Προσωρινά στοιχεία.**

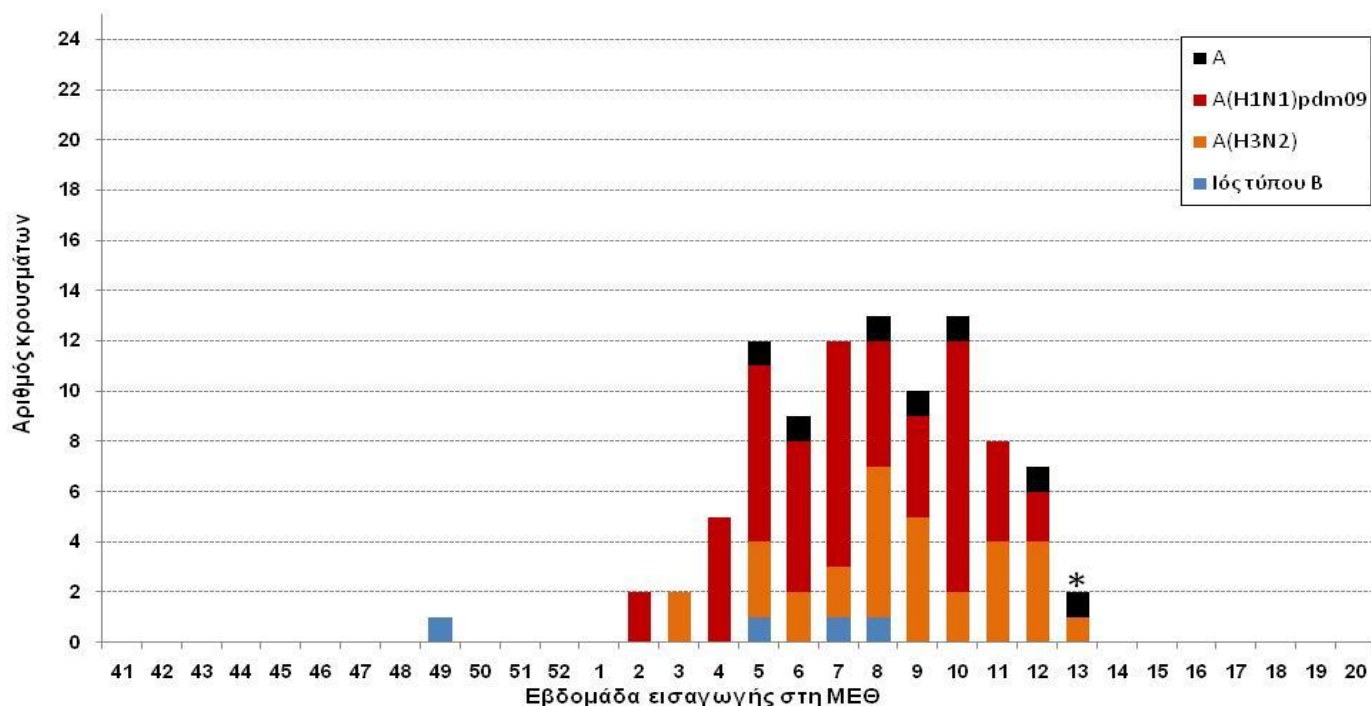

\*Μη ολοκληρωμένη εβδομάδα

**Διάγραμμα 6: Αριθμός θανάτων (σε Μ.Ε.Θ. & εκτός Μ.Ε.Θ) ανά εβδομάδα, σε ασθενείς με εργαστηριακά επιβεβαιωμένη γρίπη. Σύνολο Ελλάδας, έως Πέμπτη 28/03/2013, ώρα 15:00. Προσωρινά στοιχεία.**

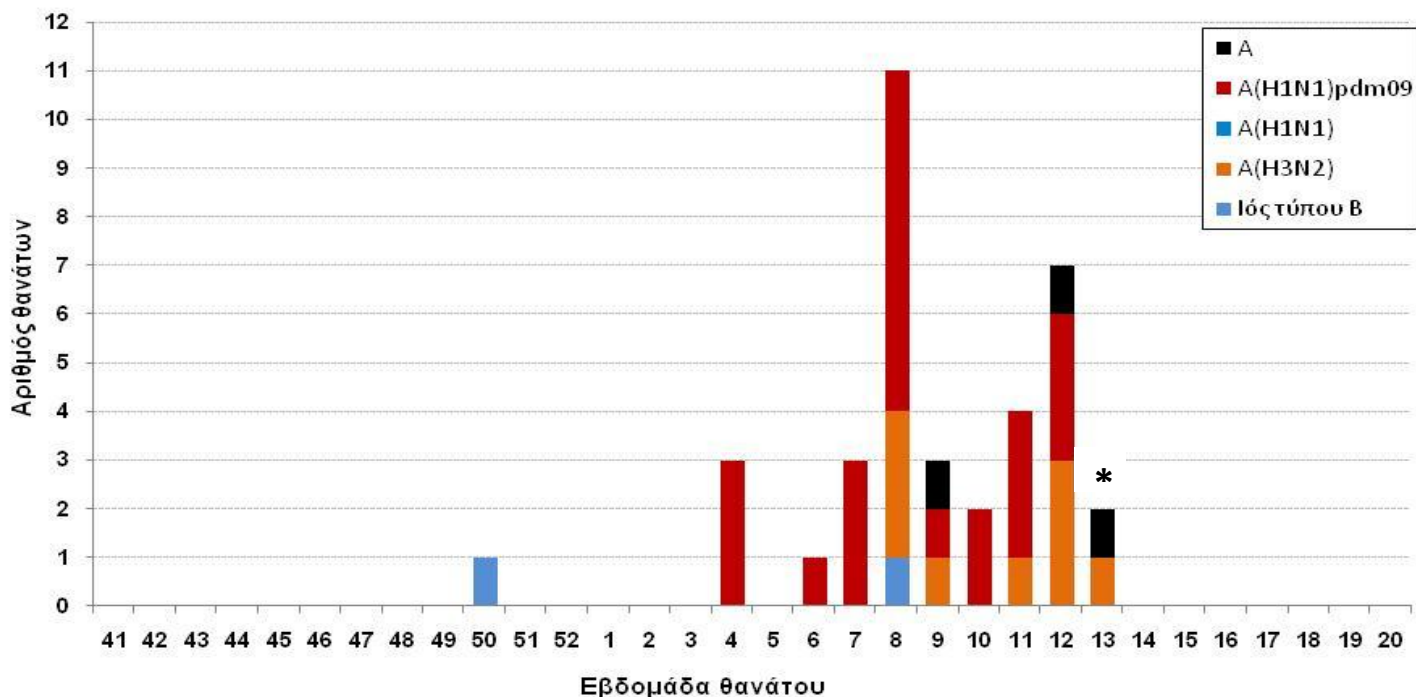

\*Μη ολοκληρωμένη εβδομάδα

**Διάγραμμα 7: Ηλικιακή κατανομή εισαχθέντων σε Μ.Ε.Θ. και θανάτων (σε Μ.Ε.Θ. & εκτός Μ.Ε.Θ.) με εργαστηριακά επιβεβαιωμένη γρίπη. Σύνολο Ελλάδας, έως Πέμπτη 28/03/2013, ώρα 15:00. Προσωρινά στοιχεία.**

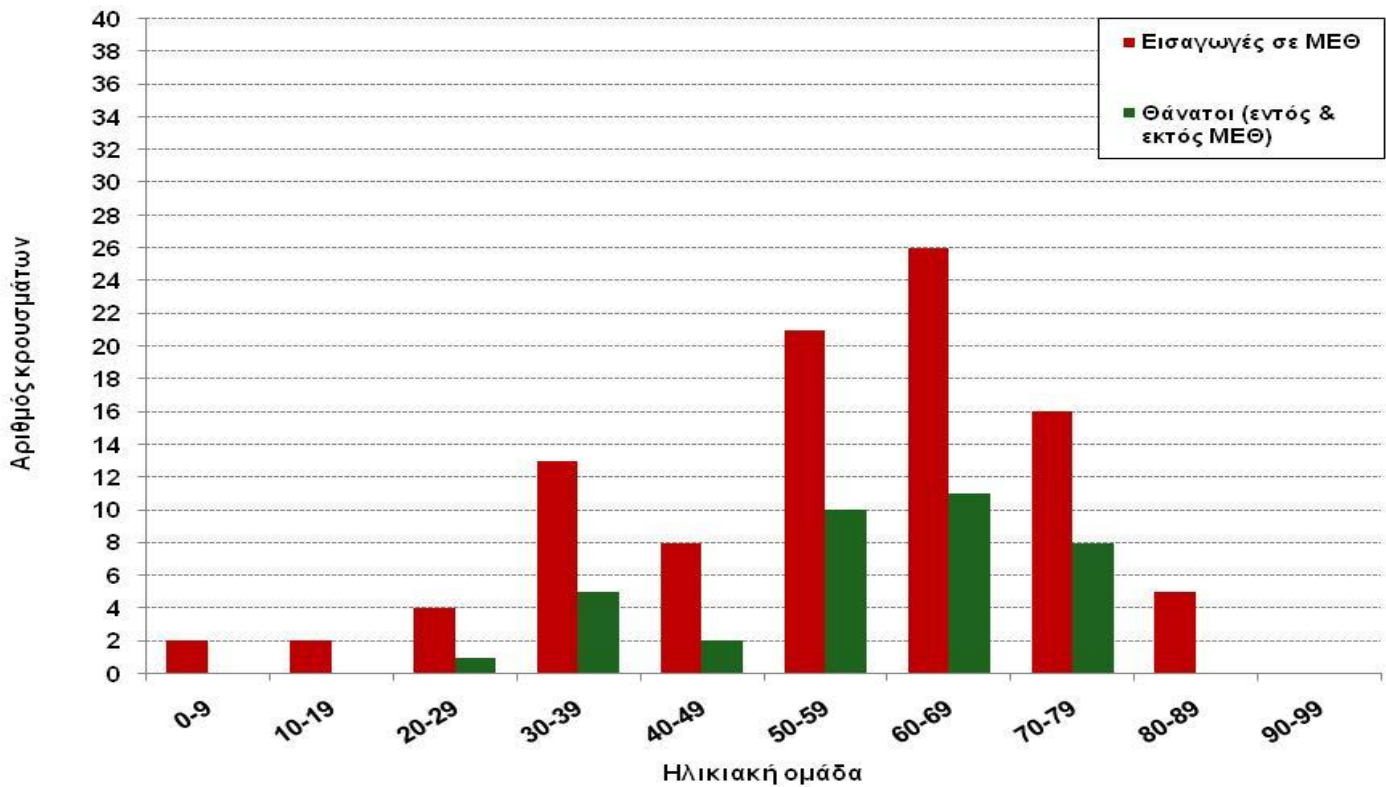

#### Πηγή πληροφοριών για την επιτήρηση σοβαρών περιστατικών γρίπης με νοσηλεία σε ΜΕΘ

Πηγή πληροφοριών αποτελούν όλες οι ΜΕΘ της χώρας, ενηλίκων και παιδιών, των οποίων οι ιατροί δηλώνουν στο ΚΕ.ΕΛ.Π.ΝΟ όλα τα κρούσματα εργαστηριακά επιβεβαιωμένης γρίπης που νοσηλεύονται σε αυτές. Η δήλωση γίνεται με το ειδικό δελτίο δήλωσης της γρίπης και στη συνέχεια γίνεται διερεύνηση των κρουσμάτων από το προσωπικό του Τμήματος Επιδημιολογικής Επιτήρησης και Παρέμβασης.

Επίσης, συνολικά στοιχεία σχετικά με τις νέες εισαγωγές, τις νοσηλείες και τους θανάτους σε εργαστηριακά επιβεβαιωμένα περιστατικά γρίπης από όλα τα νοσοκομεία της χώρας, συλλέγει σε ημερήσια βάση το Εθνικό Κέντρο Επιχειρήσεων Υγείας (Ε.Κ.ΕΠ.Υ) και τα αποστέλλει στο ΚΕ.ΕΛ.Π.ΝΟ

#### Δ. Σύστημα επιδημιολογικής επιτήρησης της θνησιμότητας

Παρουσιάζονται εδώ τα κύρια ευρήματα από την επιδημιολογική επιτήρηση της θνησιμότητας στην Ελλάδα, με επικέντρωση στην έγκαιρη ανίχνευση θνησιμότητας που υπερβαίνει την αναμενόμενη (excess mortality).

Κατά την εβδομάδα 12/2013 (18-24 Μαρτίου 2013), η θνησιμότητα στην Ελλάδα από όλες τις αιτίες κυμάνθηκε στα πλαίσια της αναμενόμενης (Διάγραμμα 8).



**Διάγραμμα 8: Παρατηρούμενος και αναμενόμενος αριθμός θανάτων κατά εβδομάδα στις περιοχές της Ελλάδας που μετέχουν στο σύστημα επιτήρησης. Εβδομάδα 13/2008 έως εβδομάδα 12/2013.**

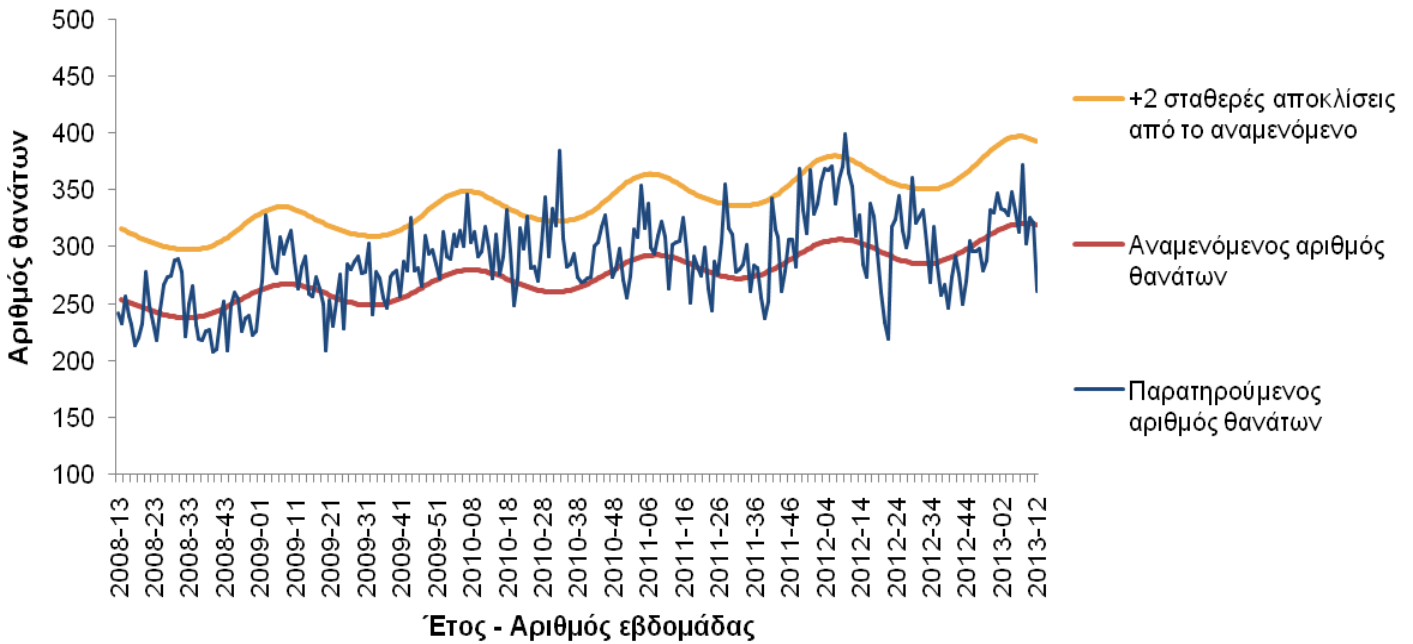

**Σημειώσεις:**

1. Ο παρατηρούμενος αριθμός θανάτων των τελευταίων 4 εβδομάδων διορθώνεται λαμβάνοντας υπόψη την υπολογιζόμενη χρονική καθυστέρηση στις δηλώσεις θανάτων και αναπροσαρμόζεται κάθε εβδομάδα με βάση τα νέα δεδομένα.
2. Τα δεδομένα της εβδομάδας 12/2013 αφορούν τους Δήμους Αθηναίων και Κερατσινίου και τις περιφερειακές ενότητες Καβάλας και Μαγνησίας & Σποράδων.

**Πηγή πληροφοριών για το σύστημα επιδημιολογικής επιτήρησης της θνησιμότητας**

Η καταγραφή των θανάτων γίνεται δειγματοληπτικά από τα ληξιαρχεία ορισμένων Δήμων της χώρας σε σχεδόν “πραγματικό χρόνο” και αφορά τους θανάτους που εγγράφηκαν στα ληξιαρχεία κατά την εβδομάδα αναφοράς. Στην παρούσα φάση στο σύστημα συμμετέχουν περιοχές με πληθυσμό περίπου 1.350.000 κατοίκους, που αντιπροσωπεύουν το 12% του συνολικού πληθυσμού της Ελλάδας (το σύνολο των Δήμων των νομών Αχαΐας, Κερκύρας, Μαγνησίας και Καβάλας και οι Δήμοι Αθηναίων, Πειραιώς και Κερατσινίου).

Το σύστημα επιδημιολογικής επιτήρησης της θνησιμότητας στην Ελλάδα εφαρμόζεται στο πλαίσιο του προγράμματος European Mortality Monitoring (Euro MoMo), στο οποίο μετέχουν και άλλες 19 Ευρωπαϊκές χώρες. Κατά την εβδομάδα 12/2013 η συλλογή των δεδομένων αφορούσε τους Δήμους Αθηναίων και Κερατσινίου και τις περιφερειακές ενότητες Καβάλας και Μαγνησίας & Σποράδων.

Το συντονισμό αυτού του προγράμματος στην Ελλάδα έχει το Τμήμα Επιδημιολογικής Επιτήρησης και Παρέμβασης του ΚΕΕΛΠΝΟ σε συνεργασία με το Εργαστήριο Υγιεινής της Ιατρικής Σχολής του Πανεπιστημίου Πατρών και συμμετέχει η Διεύθυνση Υγείας της Νομαρχιακής Αυτοδιοίκησης Μαγνησίας

## Ε. Η δραστηριότητα της γρίπης στην Ευρώπη

- Κατά τη διάρκεια της εβδομάδας 12/2013, από τις 26 χώρες που απέστειλαν δεδομένα, 12 ανέφεραν μέτρια δραστηριότητα της γρίπης, ενώ 13 χώρες καθώς επίσης η Βόρεια Ιρλανδία και η Ουαλία ανέφεραν χαμηλή δραστηριότητα. Καμία χώρα δεν ανέφερε υψηλή δραστηριότητα γρίπης. Εκτεταμένη γεωγραφική διασπορά του ιού της γρίπης ανέφεραν 9 χώρες, ενώ διασπορά σε επίπεδο περιφέρειας ή τοπικό επίπεδο 14 χώρες, καθώς επίσης η Βόρεια Ιρλανδία και η Ουαλία (Μαρ 2). Σταθερή ή πτωτική τάση της δραστηριότητας ανέφεραν 28 χώρες, ενώ αυξητική τάση ανέφερε μόνο η Πολωνία, της οποίας όμως η δραστηριότητα ήταν χαμηλή.
- Κατά την εβδομάδα 12/2013, από το σύνολο των 826 κλινικών δειγμάτων που ελήφθησαν από τα δίκτυα Sentinel 20 χωρών, τα 375 (45%) ήταν θετικά για ιούς γρίπης. Τα 111 (30%) από τα θετικά δείγματα αυτά ήταν τύπου Α και τα 264 (70%) ήταν τύπου Β. Επίσης 1.604 κλινικά δείγματα στο σύνολο αυτών που ελήφθησαν από νοσοκομεία βρέθηκαν θετικά για ιούς γρίπης και από αυτά τα 747 (47%) από τα ήταν τύπου Α και τα 857 (53%) ήταν τύπου Β. Επιπλέον 2.517 κλινικά δείγματα που ελήφθησαν από νοσοκομεία βρέθηκαν θετικά για ιό γρίπης, από τα οποία 1.217 (48%) ήταν θετικά για ιό γρίπης τύπου Α και 1.300 (52%) ήταν θετικά για ιό γρίπης τύπου Β. Από 349 στελέχη ιού γρίπης τύπου Α που υποτυποποιήθηκαν, τα 206 (65%) ήταν Α(H1N1)rdm09 και 113 (35%) ήταν Α(H3).
- Από την εβδομάδα 40/2012 έως και την εβδομάδα 12/2013, από τα 14.148 στελέχη ιού γρίπης που απομονώθηκαν από δείγματα που ελήφθησαν από τα δίκτυα Sentinel, 6.700 (47%) ανήκαν στον τύπο Α και 7.448 (53%) στον τύπο Β. Από τα 5.952 στελέχη ιού γρίπης τύπου Α που υποτυποποιήθηκαν, 3.778 (63%) ήταν Α(H1)rdm09 και 2.174 (37%) ήταν Α(H3). Από τα 2.618 στελέχη τύπου Β που ελέγχθηκαν περαιτέρω, τα 2.373 (91%) ανήκαν στη σειρά Yamagata και 245 (9%) στη σειρά Victoria.
- Από το σύνολο των 24 κρουσμάτων εργαστηριακά επιβεβαιωμένης γρίπης με νοσηλεία σε νοσοκομείο που δηλώθηκαν κατά την εβδομάδα 12/2013, 16 (67%) οφείλονταν σε ιό τύπου Α και 8 (33%) σε ιό τύπου Β.
- Από την εβδομάδα 40/2012 έως και την εβδομάδα 12/2013, έχουν αναφερθεί συνολικά 2.700 κρούσματα εργαστηριακά επιβεβαιωμένης γρίπης με νοσηλεία σε νοσοκομείο, τα 1.572 (58%) από τα οποία οφείλονται σε ιό τύπου Α, ενώ τα 1.128 (42%) σε ιό τύπου Β. Από 925 στελέχη τύπου Α που υποτυποποιήθηκαν, τα 648 (70%) ήταν Α(H1)rdm09 και 277 (30%) ήταν Α(H3).
- Κατά το ίδιο διάστημα, έχουν καταγραφεί συνολικά 177 θάνατοι σε κρούσματα εργαστηριακά επιβεβαιωμένης γρίπης που χρειάστηκαν νοσηλεία σε νοσοκομείο.

Map 1. Intensity for week 11/2013

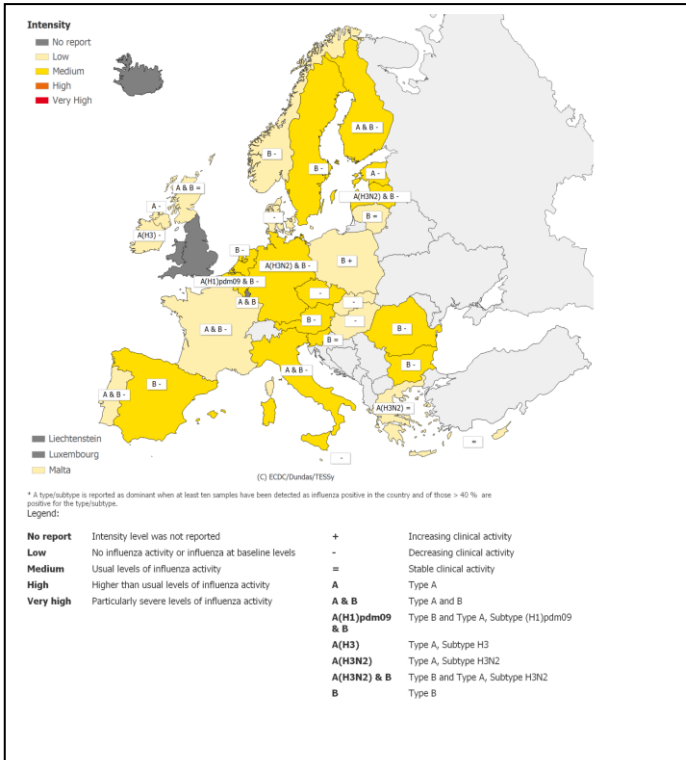

Map 2. Geographic spread for week 11/2013

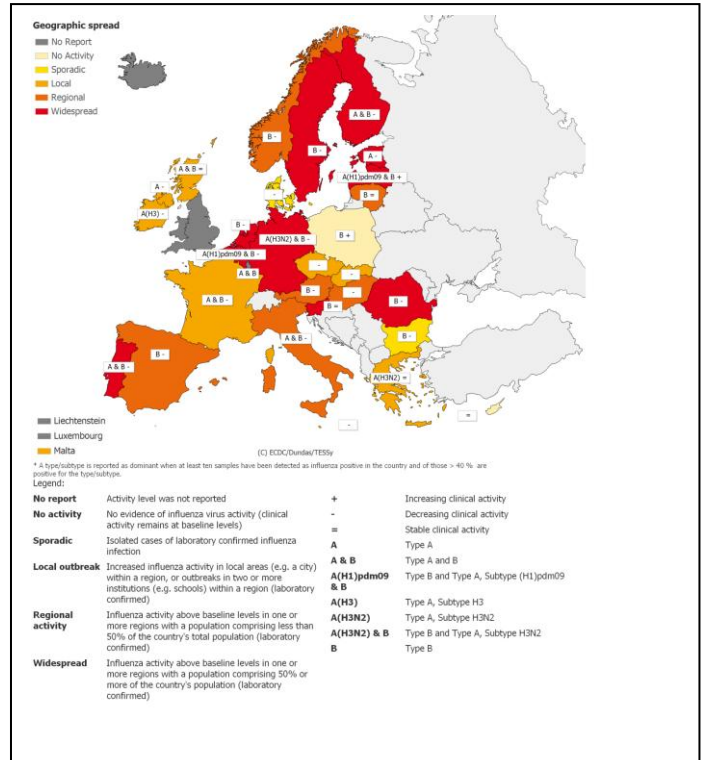

Σημείωση: Η εβδομαδιαία έκθεση για τη δραστηριότητα της γρίπης στην Ευρώπη είναι διαθέσιμη στην ιστοσελίδα του ECDC: <http://www.ecdc.europa.eu/en/publications/Publications/influenza-weekly-surveillance-overview-28-mar-2013.pdf>