



## Εβδομαδιαία Έκθεση Επιδημιολογικής Επιτήρησης της Γρίπης Εβδομάδα 17/2017 (24–30 Απριλίου 2017)

Η επιτήρηση της γρίπης για την περίοδο 2016 - 2017 σε Ευρωπαϊκό επίπεδο και στην Ελλάδα ξεκίνησε την εβδομάδα 40/2016 (03–09 Οκτωβρίου 2016) και θα ολοκληρωθεί την εβδομάδα 20/2017 (15–21 Μαΐου 2017).

Στην παρούσα έκθεση, γίνεται εβδομαδιαία ανακεφαλαίωση των επιδημιολογικών δεδομένων στη χώρα μας, για την εβδομάδα 17/2017 (24–30 Απριλίου 2017).

- Κατά την εβδομάδα 17/2017 (24–30 Απριλίου 2017) οι επισκέψεις σε ιατρό για γριπώδη συνδρομή παρουσιάζουν μικρή μείωση σε σύγκριση με την προηγούμενη εβδομάδα 16/2017 (Διαγράμματα 1 και 2).
- Κατά την εβδομάδα 17/2017 (24–30 Απριλίου 2017) στα Εργαστήρια Αναφοράς Γρίπης ελέγχθηκαν για ιούς γρίπης συνολικά 40 κλινικά δείγματα όλα από νοσοκομεία. Τα 8 (20%) εξ' αυτών ήταν θετικά για ιούς γρίπης και τα 8 ήταν τύπου Β. (Διάγραμμα 3).
- Από την εβδομάδα 40/2016 έως και την εβδομάδα 17/2017 (24–30 Απριλίου 2017) καταγράφηκαν 289 σοβαρά κρούσματα εργαστηριακά επιβεβαιωμένης γρίπης, εκ των οποίων τα 274 νοσηλεύτηκαν σε Μ.Ε.Θ. (Πίνακας 1, Διάγραμμα 4). Εξ αυτών των κρουσμάτων εμβολιασμένα ήταν τα 59 (21,5%). Το ίδιο χρονικό διάστημα καταγράφηκαν συνολικά 106 θάνατοι από εργαστηριακά επιβεβαιωμένη γρίπη. Οι 92 θάνατοι αφορούσαν σε ασθενείς που νοσηλεύτηκαν σε Μ.Ε.Θ και οι 14 σε ασθενείς χωρίς νοσηλεία σε Μ.Ε.Θ (Πίνακας 1, Διάγραμμα 5). Από το σύνολο των 106 ασθενών που απεβίωσαν, μόνο το 21,7% ήταν εμβολιασμένοι για τη γρίπη.
- **Με βάση τα ανωτέρω, η δραστηριότητα της γρίπης στην Ελλάδα συνεχίζει να παραμένει σε χαμηλά εκτός εποχής επίπεδα. Επικρατών υπότυπος είναι πλέον ο ιός γρίπης τύπου Β. Τονίζεται η σημασία του αντιγριππικού εμβολιασμού ως ο καλύτερος τρόπος προφύλαξης από τη γρίπη.**

### Α. Κλινικό σκέλος επιδημιολογικής επιτήρησης της γρίπης

Κατά την εβδομάδα 17/2017 (24–30 Απριλίου 2017), οι επισκέψεις σε ιατρό για γριπώδη συνδρομή παρουσιάζουν μικρή μείωση σε σύγκριση με την προηγούμενη εβδομάδα 16/2017 (Διάγραμμα 1 και 2).

#### Διάγραμμα 1: Εκτίμηση αριθμού κρουσμάτων γριπώδους συνδρομής ανά 1.000 επισκέψεις, κατά εβδομάδα. Σύνολο χώρας, περίοδοι γρίπης: 2015-2016, 2016-2017.

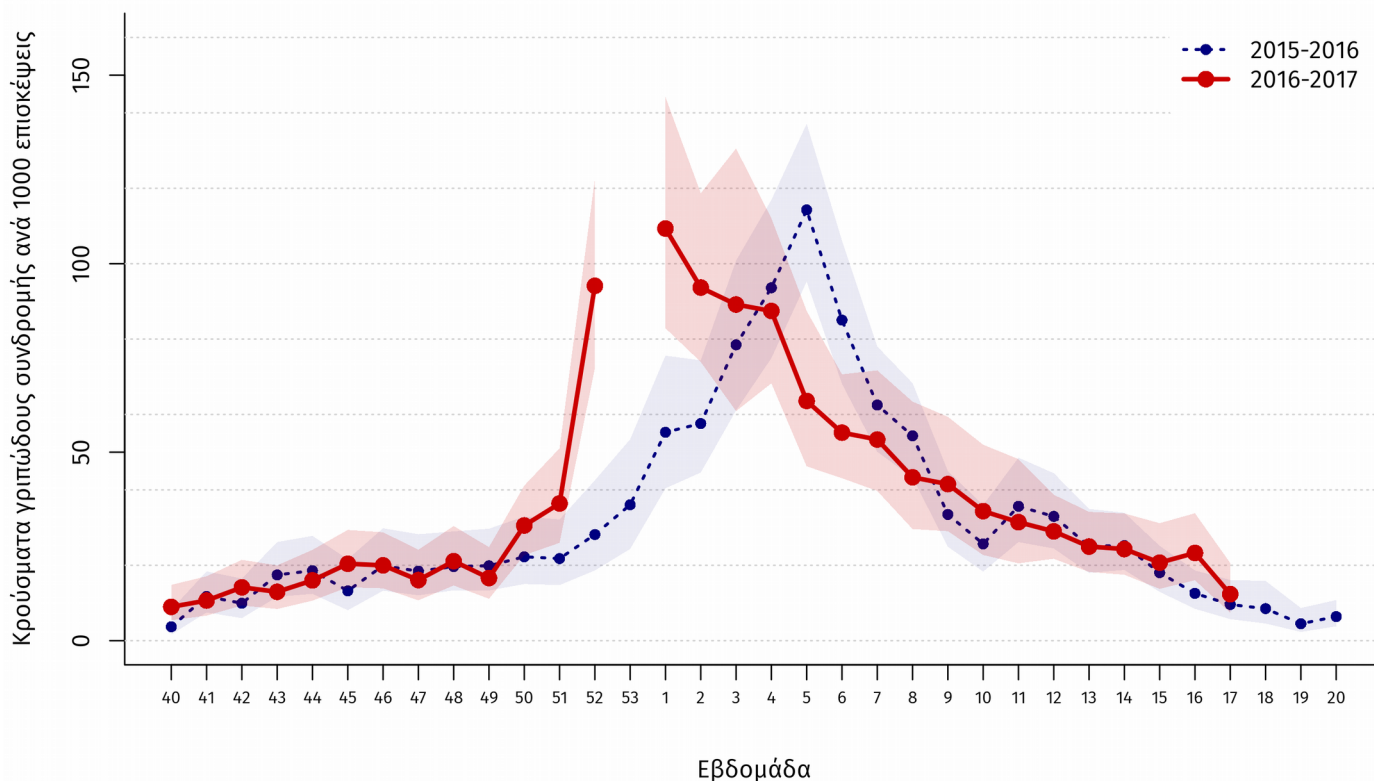

Σημείωση 1: Ο αριθμός κρουσμάτων ανά 1.000 επισκέψεις εκτιμάται με στάθμιση ως προς τον μόνιμο πληθυσμό της χώρας κατά γεωγραφικό διαμέρισμα και αστικότητα (ΕΣΥΕ, απογραφή 2011). Η σκιασμένη περιοχή αντιπροσωπεύει τα 95% όρια εμπιστοσύνης των εκτιμήσεων.

Σημείωση 2: Προσωρινά στοιχεία. Επισημαίνεται ότι μπορεί να υπάρξουν μικρές τροποποιήσεις της επιδημικής καμπύλης, δεδομένου ότι συνεχίζεται η αποστολή δεδομένων από τα δίκτυα Sentinel και μετά την έκδοση της παρούσας έκθεσης.

**Διάγραμμα 2: Εκτίμηση αριθμού κρουσμάτων γριπώδους συνδρομής ανά 1.000 επισκέψεις, κατά εβδομάδα, ανά ηλικιακή ομάδα. Σύνολο χώρας, περίοδοι γρίπης: 2015-2016, 2016-2017.**

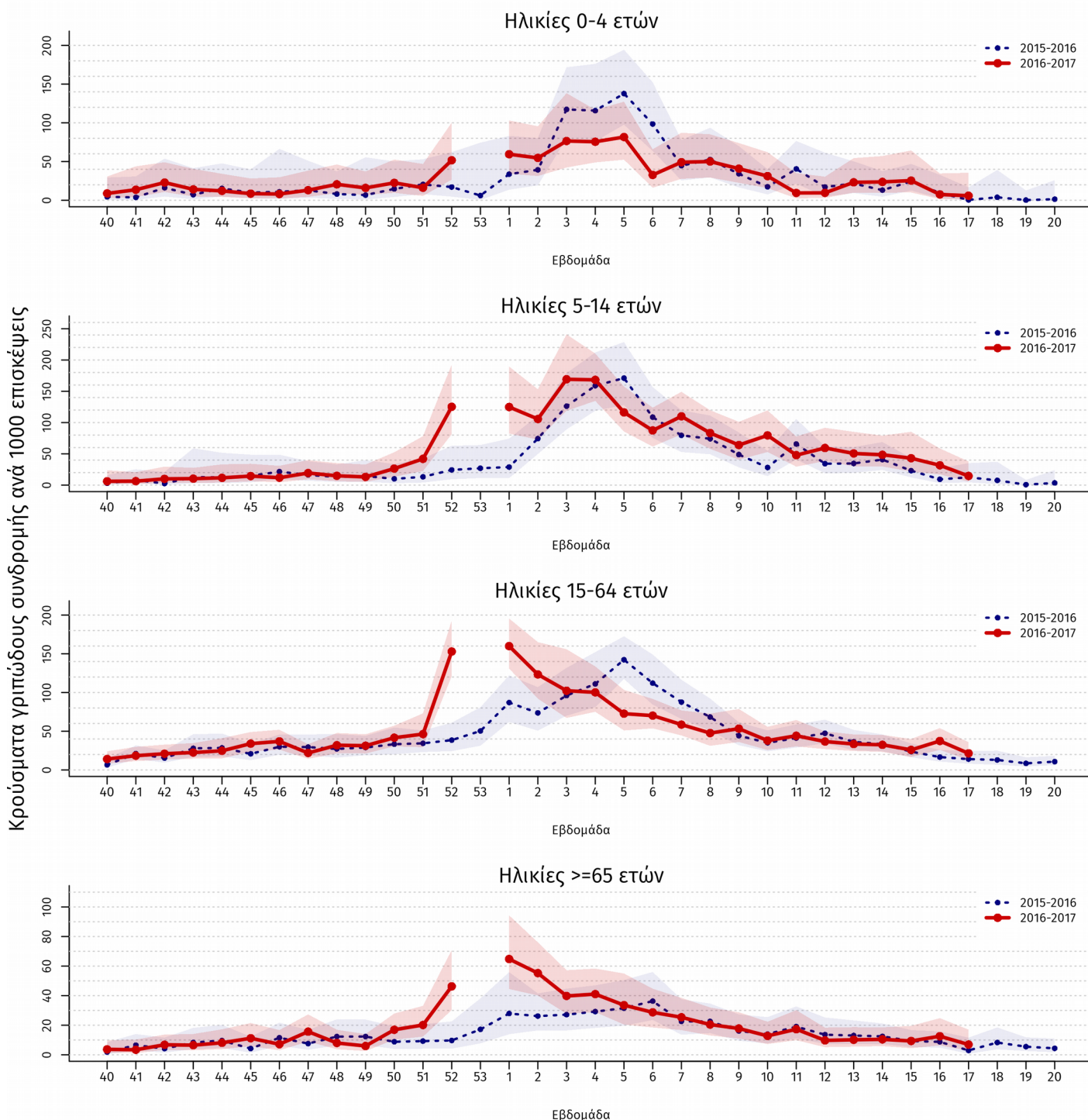

## Πηγή των πληροφοριών για το κλινικό σκέλος επιδημιολογικής επιτήρησης

Τα στοιχεία των διαγραμμάτων 1 και 2 προέρχονται από το Σύστημα Παρατηρητών Νοσηρότητας στην Πρωτοβάθμια Φροντίδα Υγείας (Sentinel), το οποίο την περίοδο 2014-2015 αναδιοργανώθηκε στο πλαίσιο του Επιχειρησιακού Προγράμματος «Ανάπτυξη Ανθρώπινου Δυναμικού» του Εθνικού Στρατηγικού Πλαισίου Αναφοράς (Ε.Σ.Π.Α) 2007-2013. Συγκεκριμένα τα στοιχεία προέρχονται από το δίκτυο των ιδιωτών ιατρών, το δίκτυο ιατρών Κέντρων Υγείας και το δίκτυο ιατρών Μονάδων Υγείας Π.Ε.Δ.Υ (πρώην Μονάδες Υγείας Ε.Ο.Π.Υ.Υ). Μέσω του Συστήματος Sentinel καταγράφεται δειγματοληπτικά η εξέλιξη της συχνότητας ορισμένων νοσημάτων με βάση κλινικές διαγνώσεις. Σε αυτά περιλαμβάνεται και η γρίπη ή καλύτερα, οι κλινικές εκδηλώσεις που είναι συμβατές με γρίπη (γριπώδης συνδρομή).

Το σύστημα sentinel, μέσω της αναδιοργάνωσης του, προσαρμόστηκε στις πληθυσμιακές αλλαγές και τις θεσμικές μεταβολές στην οργάνωση της Π.Φ.Υ στη χώρα τα τελευταία έτη και εναρμονίστηκε με επικαιροποιημένα ευρωπαϊκά και διεθνή πρότυπα-οδηγίες.

Ως εκ τούτου, επισημαίνουμε ότι λόγω αλλαγών στις λειτουργικές παραμέτρους του Συστήματος Sentinel στο πλαίσιο του εκσυγχρονισμού του από την περίοδο 2014-2015, τα δεδομένα του δικτύου δεν θεωρούνται άμεσα συγκρίσιμα με αυτά των παρελθόντων ετών.

Κατά την εβδομάδα 17/2017 ο αριθμός των συμμετεχόντων ιατρών που απέστειλε κλινικά δεδομένα ανήλθε στους 124 και οι επισκέψεις για κάθε αιτία που αντιστοιχούν στους ιατρούς που δήλωσαν, ανήλθαν στις 9.796 στο σύνολο της χώρας.

## Β. Εργαστηριακό σκέλος επιδημιολογικής επιτήρησης της γρίπης

Κατά την εβδομάδα 17/2017 (24–30 Απριλίου 2017) στα δυο Εθνικά Εργαστήρια Αναφοράς Γρίπης (Τμήμα Ιολογίας, Ελληνικό Ινστιτούτο Παστέρ, και Β'Εργαστήριο Μικροβιολογίας, Ιατρική Σχολή Α.Π.Θ.) και στο Μικροβιολογικό Εργαστήριο του Ε.Κ.Π.Α, ελέγχθηκαν για ιούς γρίπης συνολικά 40 κλινικά δείγματα όλα από νοσοκομεία. Τα 8 (20%) εξ' αυτών ήταν θετικά για ιούς γρίπης και τα 8 ήταν τύπου Β.

Από την εβδομάδα 40/2016 έως και την εβδομάδα 17/2017 έχουν ελεγχθεί συνολικά 3364 κλινικά δείγματα και όλα από νοσοκομεία. Τα 1184 (35,2%) εξ' αυτών ήταν θετικά για ιούς γρίπης και ειδικότερα τα 871 (73,6%) ήταν τύπου Α και τα 313 (26,4%) τύπου Β. Τα 755 στελέχη τύπου Α υποτυποποιήθηκαν και από αυτά τα 754 (99,9%) ανήκαν στον υπότυπο Α(Η3Ν2) και το ένα 1 (0,1%) στον υπότυπο Α(Η1Ν1)ρdm09.

**Διάγραμμα 3: Συνολικός αριθμός φαρυγγικών δειγμάτων και απομονωθέντων στελεχών ιού γρίπης στα Εργαστήρια Αναφοράς Γρίπης. Σύνολο χώρας, περίοδος γρίπης 2016 - 2017.**

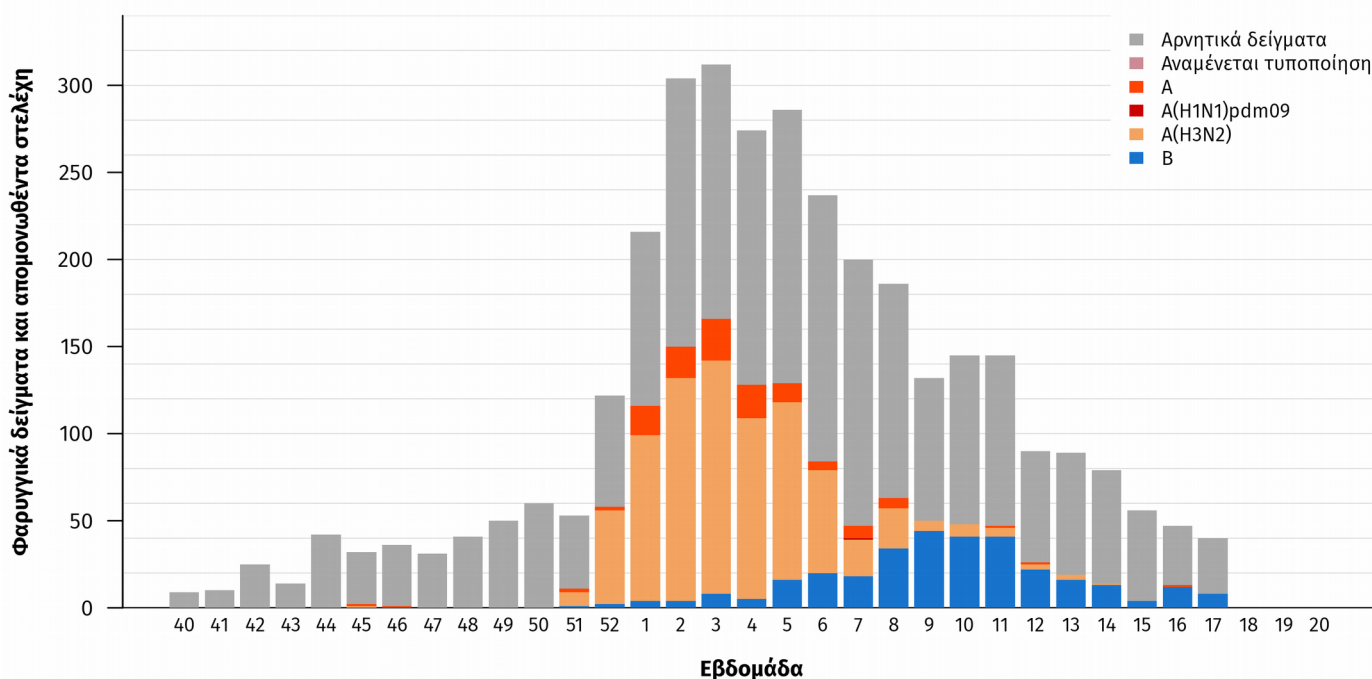

## Γ. Επιτήρηση σοβαρών κρουσμάτων εργαστηριακά επιβεβαιωμένης γρίπης με ή χωρίς νοσηλεία σε Μονάδα Εντατικής Θεραπείας (Μ.Ε.Θ)

Από την εβδομάδα 40/2016 έως και την εβδομάδα 17/2017, στην Ελλάδα έχουν καταγραφεί 289 σοβαρά κρούσματα εργαστηριακά επιβεβαιωμένης γρίπης, εκ των οποίων τα 274 νοσηλεύτηκαν σε Μ.Ε.Θ (Πίνακας 1, Διάγραμμα 4).

Όσον αφορά στα **κρούσματα με νοσηλεία σε Μ.Ε.Θ.**: Πρόκειται για 175 άνδρες και 99 γυναίκες, με εύρος ηλικιών από 0 έως 98 έτη, μέση ηλικία 65,6 έτη και διάμεση 71 έτη. Τα 235 (85,8%) από τα προαναφερόμενα κρούσματα οφείλονται στον ιό γρίπης τύπου Α και τα 39 (14,2%) στον ιό γρίπης τύπου Β. Τα 174 από τα στελέχη τύπου Α που απομονώθηκαν από τα ανωτέρω κρούσματα υποτυποποιήθηκαν και εξ' αυτών τα 173 (99,4%) ανήκαν στον υπότυπο Α(Η3Ν2) και το ένα 1 (0,6%) στον υπότυπο Α(Η1Ν1)rdm09. (Διάγραμμα 4).

Από τα 274 κρούσματα ήταν εμβολιασμένα τα 59 (21,5%). Σημειώνεται ότι τα 246 (89,8%) από τα 274 προαναφερόμενα σοβαρά κρούσματα με νοσηλεία σε Μ.Ε.Θ ανήκουν σε κλινική ομάδα υψηλού κινδύνου για την οποία συστήνεται εμβολιασμός για την εποχική γρίπη, σύμφωνα με τη σχετική εγκύκλιο του Υπουργείου Υγείας και εξ'αυτών εμβολιασμένοι ήταν οι 57 (23,2%).

Όσον αφορά στα **κρούσματα χωρίς νοσηλεία σε Μ.Ε.Θ.**: Πρόκειται για 8 άνδρες και 7 γυναίκες, με εύρος ηλικιών από 4 έως 98 έτη, μέση ηλικία 79,3 έτη και διάμεση 87 έτη. Τα 15 από τα προαναφερόμενα κρούσματα οφείλονται στον ιό γρίπης τύπου Α. Τα 6 από τα στελέχη τύπου Α που απομονώθηκαν από τα ανωτέρω κρούσματα υποτυποποιήθηκαν και τα 6 ανήκαν στον υπότυπο Α(Η3Ν2). Τα 14 (93,3%) από τα 15 προαναφερόμενα σοβαρά κρούσματα χωρίς νοσηλεία σε Μ.Ε.Θ ανήκουν σε κλινική ομάδα υψηλού κινδύνου για την οποία συστήνεται εμβολιασμός για την εποχική γρίπη σύμφωνα με τη σχετική εγκύκλιο του Υπουργείου Υγείας, και εξ'αυτών εμβολιασμένοι ήταν οι 4 (28,6%).

Από την εβδομάδα 40/2016 έως και την εβδομάδα 17/2017 στην Ελλάδα έχουν καταγραφεί 106 θάνατοι από εργαστηριακά επιβεβαιωμένη γρίπη, εκ των οποίων οι 92 αφορούν σε κρούσματα που χρειάστηκαν νοσηλεία στη Μ.Ε.Θ και οι 14 σε κρούσματα που δεν νοσηλεύτηκαν σε Μ.Ε.Θ (Πίνακας 1, Διάγραμμα 5). Πρόκειται για 65 άνδρες και 41 γυναίκες, με εύρος ηλικιών από 1 έως 98 έτη, μέση ηλικία 69,7 έτη και διάμεση 74,5 έτη. Από τα 94 (88,7%) κρούσματα απομονώθηκε ιός γρίπης τύπου Α και από τα 12 (11,3%) ιός γρίπης τύπου Β. Τα 61 στελέχη γρίπης τύπου Α που απομονώθηκαν από τα προαναφερόμενα κρούσματα υποτυποποιήθηκαν και εξ' αυτών το ένα 1 (1,6%) ανήκε στον υπότυπο Α (Η1Ν1)rdm09 και τα 60 (98,4%) στον υπότυπο Α(Η3Ν2). Από το σύνολο των 106 ασθενών που απεβίωσαν, μόνο το 21,7% ήταν εμβολιασμένοι για τη γρίπη. Σημειώνεται ότι τα 100 (94,3%) από τα 106 προαναφερθέντα κρούσματα ανήκαν σε κλινική ομάδα υψηλού κινδύνου για την οποία συστήνεται εμβολιασμός για την εποχική γρίπη σύμφωνα με τη σχετική εγκύκλιο του Υπουργείου Υγείας, και εξ'αυτών εμβολιασμένοι ήταν οι 23 (23%).



**Πίνακας 1:** Περιστατικά με νοσηλεία σε Μ.Ε.Θ και θάνατοι (σε Μ.Ε.Θ & εκτός Μ.Ε.Θ) από εργαστηριακά επιβεβαιωμένη γρίπη. Σύνολο Ελλάδας, από εβδομάδα 40/2016 έως εβδομάδα 17/2017 (24–30 Απριλίου 2017).

Νέα κρουσμάτα σε Μ.Ε.Θ. που δηλώθηκαν την εβδομάδα 17/2017 (24–30 Απριλίου 2017)	2
<b>Σύνολο νοσηλευθέντων σε Μ.Ε.Θ. έως 30/04/2017</b>	<b>274</b>
Νέοι θάνατοι που δηλώθηκαν την εβδομάδα 17/2017 (24–30 Απριλίου 2017)	3
<b>Συνολικός αριθμός θανάτων έως 30/04/2017</b>	<b>106</b>

**Διάγραμμα 4:** Αριθμός εισαγωγών σε Μ.Ε.Θ. ανά εβδομάδα, σε ασθενείς με εργαστηριακά επιβεβαιωμένη γρίπη. Σύνολο Ελλάδας, από εβδομάδα 40/2016 έως εβδομάδα 17/2017 (24–30 Απριλίου 2017). Συνολικός αριθμός δηλωθέντων κρουσμάτων έως και την εβδομάδα 17/2017: 274

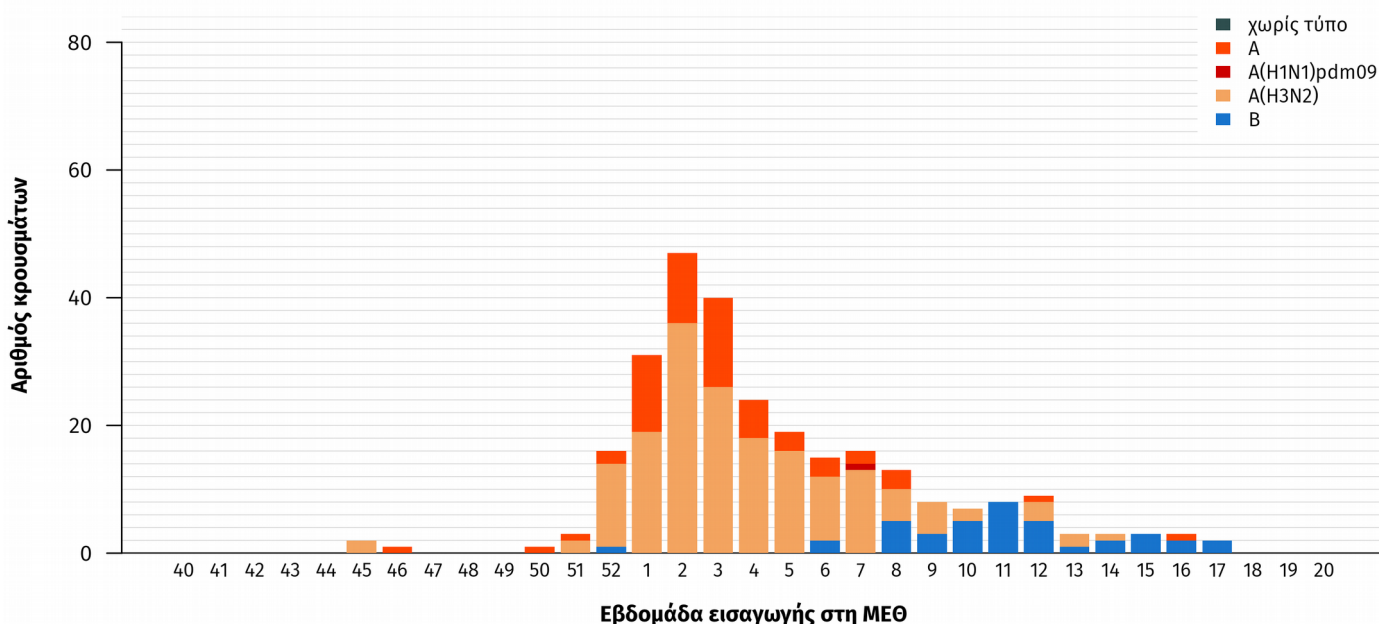

**Διάγραμμα 5: Αριθμός θανάτων (σε Μ.Ε.Θ. & εκτός Μ.Ε.Θ) ανά εβδομάδα, σε ασθενείς με εργαστηριακά επιβεβαιωμένη γρίπη. Σύνολο Ελλάδας, από εβδομάδα 40/2016 έως εβδομάδα 17/2017 (24-30 Απριλίου 2017). Συνολικός αριθμός θανάτων έως και την εβδομάδα 17/2017: 106**

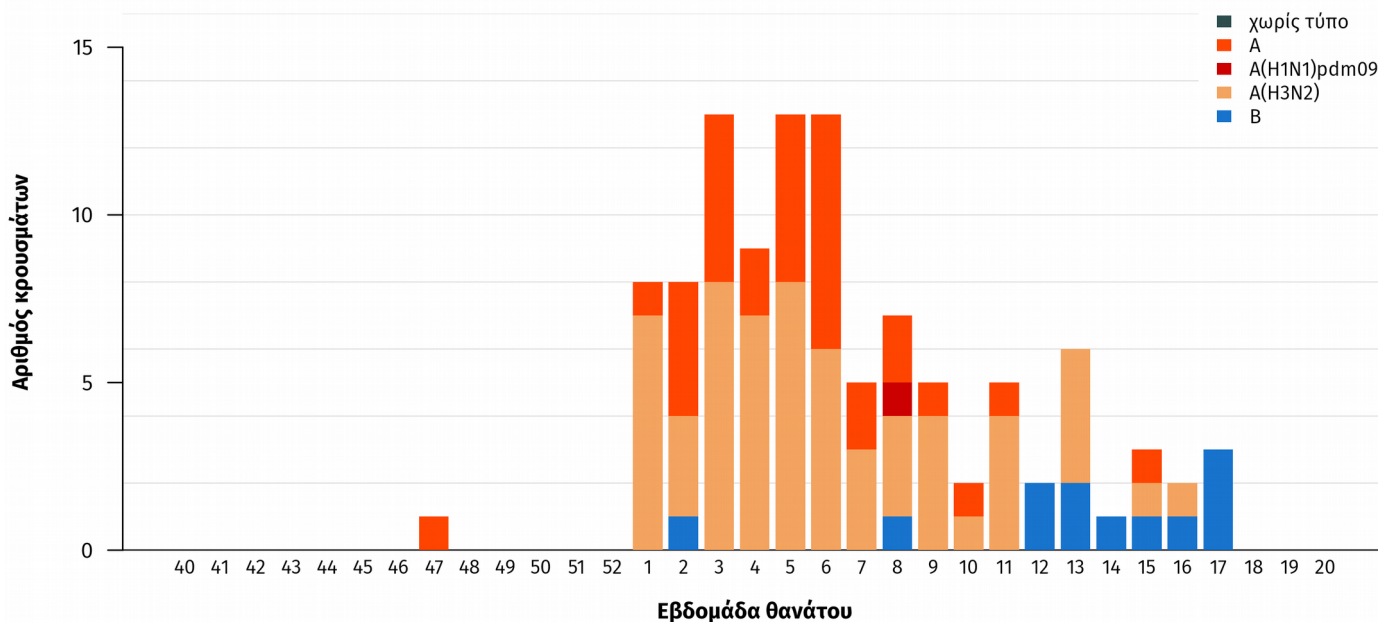

**Διάγραμμα 6: Ηλικιακή κατανομή εισαχθέντων σε Μ.Ε.Θ. με εργαστηριακά επιβεβαιωμένη γρίπη και ασθενών που κατέληξαν σε Μ.Ε.Θ ή εκτός Μ.Ε.Θ. Σύνολο Ελλάδας, από εβδομάδα 40/2016 έως εβδομάδα 17/2017 (24-30 Απριλίου 2017).**

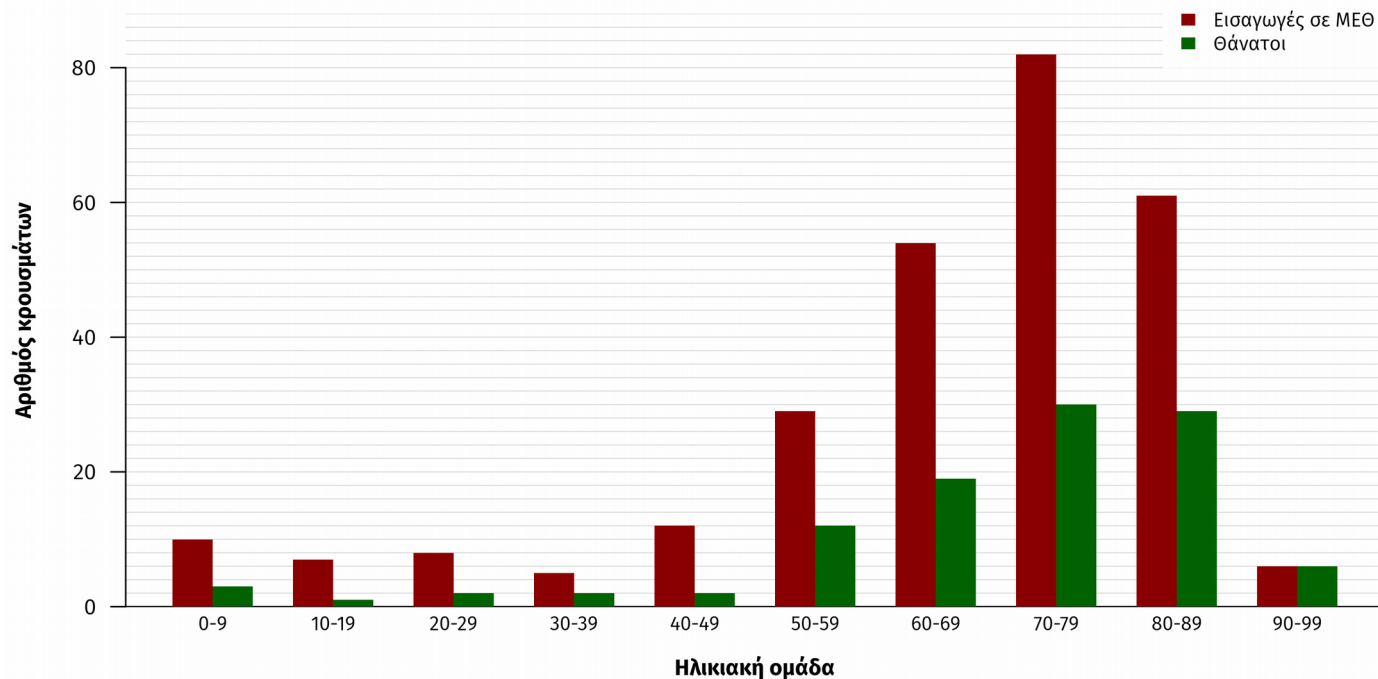



#### Δ. Σύστημα επιδημιολογικής επιτήρησης της θνησιμότητας

Παρουσιάζονται εδώ τα κύρια ευρήματα από την επιδημιολογική επιτήρηση της θνησιμότητας στην Ελλάδα, με επικέντρωση στην έγκαιρη ανίχνευση θνησιμότητας που υπερβαίνει την αναμενόμενη (excess mortality).

Κατά την εβδομάδα 17/2017 (24-30 Απριλίου 2017), η θνησιμότητα στην Ελλάδα από όλες τις αιτίες κυμάνθηκε στα πλαίσια της αναμενόμενης (Διάγραμμα 7).

**Διάγραμμα 7: Παρατηρούμενος και αναμενόμενος αριθμός θανάτων κατά εβδομάδα στις περιοχές της Ελλάδας που μετέχουν στο σύστημα επιτήρησης. Εβδομάδα 20/2013 έως εβδομάδα 17/2017.**

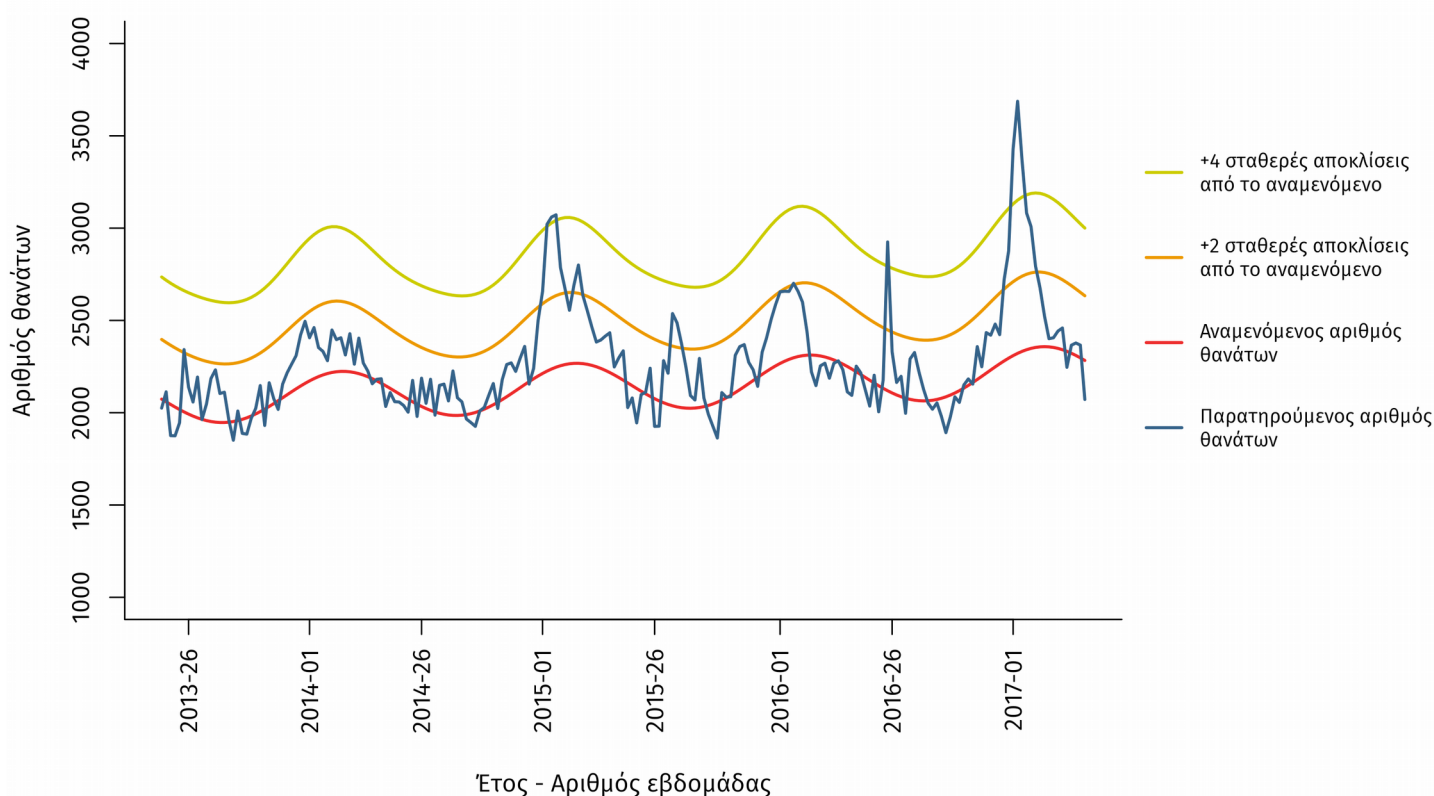

#### Σημειώσεις:

1. Ο παρατηρούμενος αριθμός θανάτων των τελευταίων 4 εβδομάδων διορθώνεται λαμβάνοντας υπόψη την υπολογιζόμενη χρονική καθυστέρηση στις δηλώσεις θανάτων και αναπροσαρμόζεται κάθε εβδομάδα με βάση τα νέα δεδομένα.

## Πηγή πληροφοριών για το σύστημα επιδημιολογικής επιτήρησης της θνησιμότητας από όλες τις αιτίες

Η καταγραφή των θανάτων γίνεται από τα Ληξιαρχεία των δήμων της χώρας σε σχεδόν πραγματικό χρόνο και αφορά τους θανάτους που δηλώθηκαν κατά την εβδομάδα αναφοράς.

Τα δεδομένα αφορούν το σύνολο της χώρας, και προέρχονται από το Πληροφοριακό Σύστημα Διαχείρισης Ληξιαρχικών Πράξεων (ΠΣ ΛΗΠ) που λειτουργεί από το Μάιο του 2013 στη Διεύθυνση Μηχανοργάνωσης & ΗΕΣ της Γεν. Δ/νσης Αναπτυξιακών Προγραμμάτων του Υπουργείου Εσωτερικών. Στο πλαίσιο αυτό, το ΚΕ.ΕΛ.Π.ΝΟ έχει οριστεί από το Υπουργείο Εσωτερικών ως διαπιστευμένος φορέας.

Το σύστημα επιδημιολογικής επιτήρησης της θνησιμότητας από όλες τις αιτίες εφαρμόζεται στο πλαίσιο του προγράμματος European Mortality Monitoring (Euro-MOMO), στο οποίο συμμετέχουν και άλλες 21 ευρωπαϊκές χώρες. Το συντονισμό του προγράμματος στην Ελλάδα έχει το Τμήμα Επιδημιολογικής Επιτήρησης και Παρέμβασης του ΚΕ.ΕΛ.Π.ΝΟ.

## Δ. Η δραστηριότητα της γρίπης στην Ευρώπη

Στην ιστοσελίδα <http://flunewseurope.org/> μπορείτε να βρείτε αναλυτικά τις τελευταίες πληροφορίες που συλλέγονται από το Ευρωπαϊκό Κέντρο Πρόληψης και Ελέγχου Νοσημάτων (ECDC) και τον Περιφερειακό Γραφείο Ευρώπης του Παγκόσμιου Οργανισμού Υγείας σχετικά με τη δραστηριότητα της γρίπης στην Ευρώπη.

Κατά την εβδομάδα 16/2017 (17- 23 Απριλίου 2017), η δραστηριότητα της γρίπης συνεχίζει να εμφανίζει πτωτική τάση με 38 από 39 χώρες να δηλώνουν χαμηλής έντασης δραστηριότητα της γρίπης.

Το ποσοστό των κλινικών δειγμάτων θετικών στη γρίπη στην Πρωτοβάθμια Φροντίδα Υγείας μειώθηκε στο 13% σε σύγκριση με το 15%, που παρατηρήθηκε την προηγούμενη εβδομάδα. Το ποσοστό των δειγμάτων ιών γρίπης τύπου Β ήταν μεγαλύτερο από το ποσοστό δειγμάτων τύπου Α, για τα δείγματα που εστάλησαν μέσω των Συστημάτων των Παρατηρητών Νοσηρότητας (sentinel). Ο συνολικός αριθμός των δειγμάτων στα οποία ανιχνεύθηκαν ιοί γρίπης τύπου Β παρέμεινε χαμηλός.

---

Η παρούσα έκθεση περιλαμβάνει στοιχεία που αφορούν την εβδομάδα 17/2017 (24-30 Απριλίου 2017) και δηλώθηκαν στο ΚΕΕΛΠΝΟ μέχρι την 04 Μαΐου 2017, ώρα 13:00.