



## Εβδομαδιαία Έκθεση Επιδημιολογικής Επιτήρησης της Γρίπης Εβδομάδα 46/2016 (14–20 Νοεμβρίου 2016)

Η επιτήρηση της γρίπης για την περίοδο 2016 - 2017 σε Ευρωπαϊκό επίπεδο και στην Ελλάδα ξεκίνησε την εβδομάδα 40/2016 (03–09 Οκτωβρίου 2016) και θα ολοκληρωθεί την εβδομάδα 20/2017 (15–21 Μαΐου 2017).

Στην παρούσα έκθεση, γίνεται εβδομαδιαία ανακεφαλαίωση των επιδημιολογικών δεδομένων στη χώρα μας, για την εβδομάδα 46/2016 (14–20 Νοεμβρίου 2016).

- Κατά την εβδομάδα 46/2016 (14–20 Νοεμβρίου 2016) οι επισκέψεις σε ιατρό για γριπώδη συνδρομή παραμένουν στα ίδια επίπεδα σε σύγκριση με την προηγούμενη εβδομάδα 45/2016 (Διάγραμμα 1).
- Κατά την εβδομάδα 46/2016 (14–20 Νοεμβρίου 2016) στα Εθνικά Εργαστήρια Αναφοράς Γρίπης και στο Μικροβιολογικό Εργαστήριο του Ε.Κ.Π.Α, ελέγχθηκαν για ιούς γρίπης συνολικά 36 κλινικά δείγματα όλα από νοσοκομεία. Το 1 (2,8%) εξ' αυτών ήταν θετικό για ιό γρίπης και συγκεκριμένα ήταν γρίπη τύπου Α. (Διάγραμμα 2).
- Από την εβδομάδα 40/2016 έως και την εβδομάδα 46/2016 (14–20 Νοεμβρίου 2016) καταγράφηκαν 3 σοβαρά κρούσματα εργαστηριακά επιβεβαιωμένης γρίπης, εκ των οποίων και τα 3 νοσηλεύτηκαν σε Μ.Ε.Θ. (Πίνακας 1, Διάγραμμα 3). Το ίδιο χρονικό διάστημα δεν καταγράφηκαν θάνατοι από εργαστηριακά επιβεβαιωμένη γρίπη σε ασθενείς με ή χωρίς νοσηλεία σε Μ.Ε.Θ (Πίνακας 1, Διάγραμμα 4).
- Από την εβδομάδα 40/2016 μέχρι και την Πέμπτη 24 Νοεμβρίου 2016 (ώρα 15:30), στην Ελλάδα έχουν καταγραφεί 3 σοβαρά κρούσματα εργαστηριακά επιβεβαιωμένης γρίπης, εκ των οποίων και τα 3 νοσηλεύτηκαν σε Μ.Ε.Θ (Πίνακας 2). Το ίδιο χρονικό διάστημα καταγράφηκε ένας (1) θάνατος από εργαστηριακά επιβεβαιωμένη γρίπη σε ασθενή που νοσηλεύονταν σε Μ.Ε.Θ (Πίνακας 2).
- **Με βάση τα ανωτέρω, η δραστηριότητα της γρίπης στην Ελλάδα παραμένει σε χαμηλά επίπεδα.**

## Α. Κλινικό σκέλος επιδημιολογικής επιτήρησης της γρίπης

Κατά την εβδομάδα 46/2016 (14–20 Νοεμβρίου 2016), οι επισκέψεις σε ιατρό για γριπώδη συνδρομή παραμένουν στα ίδια επίπεδα σε σύγκριση με την προηγούμενη εβδομάδα 45/2016 (Διάγραμμα 1).

### Διάγραμμα 1: Εκτίμηση αριθμού κρουσμάτων γριπώδους συνδρομής ανά 1.000 επισκέψεις, κατά εβδομάδα. Σύνολο χώρας, περίοδοι γρίπης: 2015-2016, 2016-2017.

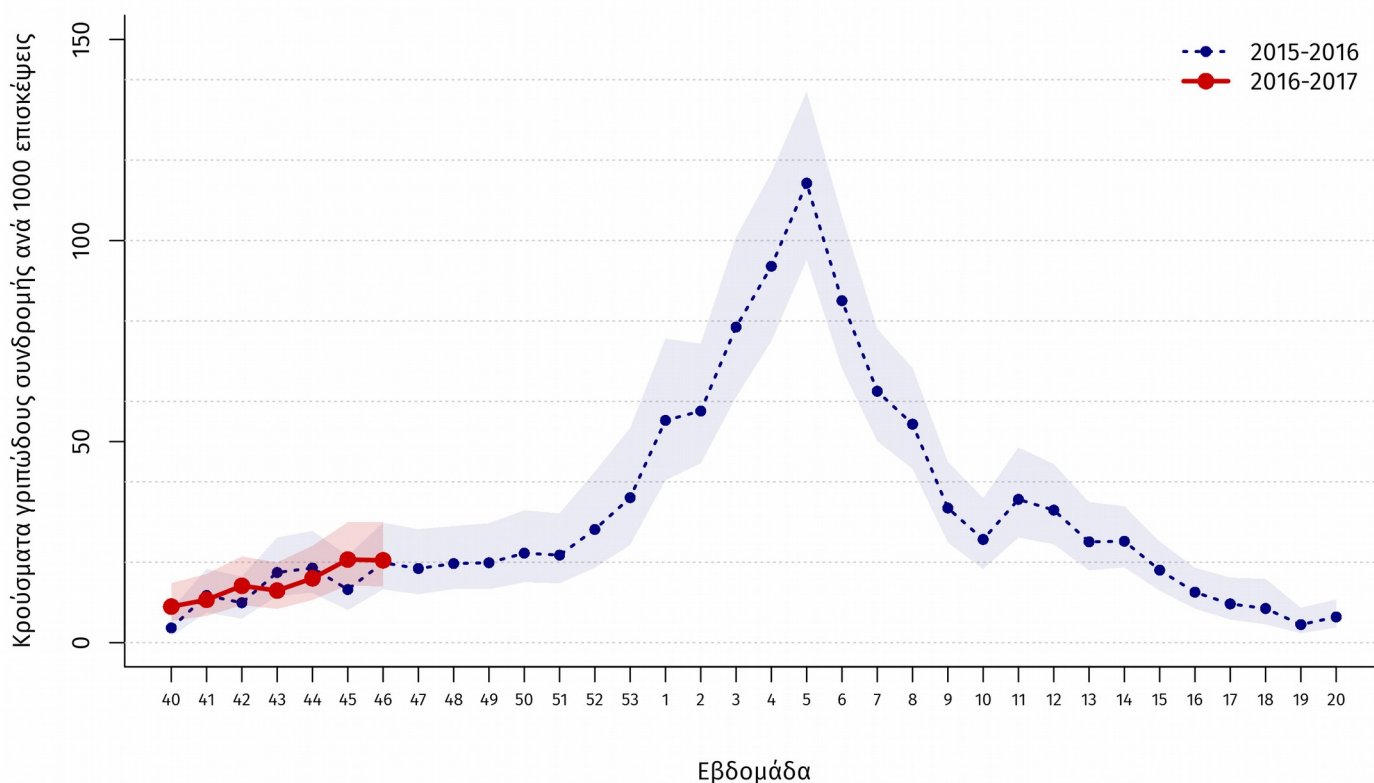

Σημείωση 1: Ο αριθμός κρουσμάτων ανά 1.000 επισκέψεις εκτιμάται με στάθμιση ως προς τον μόνιμο πληθυσμό της χώρας κατά γεωγραφικό διαμέρισμα και αστικότητα (ΕΣΥΕ, απογραφή 2011). Η σκιασμένη περιοχή αντιπροσωπεύει τα 95% όρια εμπιστοσύνης των εκτιμήσεων.

Σημείωση 2: Προσωρινά στοιχεία. Επισημαίνεται ότι μπορεί να υπάρξουν μικρές τροποποιήσεις της επιδημικής καμπύλης, δεδομένου ότι συνεχίζεται η αποστολή δεδομένων από τα δίκτυα Sentinel και μετά την έκδοση της παρούσας έκθεσης.

## Πηγή των πληροφοριών για το κλινικό σκέλος επιδημιολογικής επιτήρησης

Τα στοιχεία του διαγράμματος 1 προέρχονται από το Σύστημα Παρατηρητών Νοσηρότητας στην Πρωτοβάθμια Φροντίδα Υγείας (Sentinel), το οποίο την περίοδο 2014-2015 αναδιοργανώθηκε στο πλαίσιο του Επιχειρησιακού Προγράμματος «Ανάπτυξη Ανθρώπινου Δυναμικού» του Εθνικού Στρατηγικού Πλαισίου Αναφοράς (Ε.Σ.Π.Α) 2007-2013. Συγκεκριμένα τα στοιχεία προέρχονται από το δίκτυο των ιδιωτών ιατρών, το δίκτυο ιατρών Κέντρων Υγείας και το δίκτυο ιατρών Μονάδων Υγείας Π.Ε.Δ.Υ (πρώην Μονάδες Υγείας Ε.Ο.Π.Υ.Υ). Μέσω του Συστήματος Sentinel καταγράφεται δειγματοληπτικά η εξέλιξη της συχνότητας ορισμένων νοσημάτων με βάση κλινικές διαγνώσεις. Σε αυτά περιλαμβάνεται και η γρίπη ή καλύτερα, οι κλινικές εκδηλώσεις που είναι συμβατές με γρίπη (γριπώδης συνδρομή).

Το σύστημα sentinel, μέσω της αναδιοργάνωσής του, προσαρμόστηκε στις πληθυσμιακές αλλαγές και τις θεσμικές μεταβολές στην οργάνωση της Π.Φ.Υ στη χώρα τα τελευταία έτη και εναρμονίστηκε με επικαιροποιημένα ευρωπαϊκά και διεθνή πρότυπα-οδηγίες.

Ως εκ τούτου, επισημαίνουμε ότι λόγω αλλαγών στις λειτουργικές παραμέτρους του Συστήματος Sentinel στο πλαίσιο του εκσυγχρονισμού του από την περίοδο 2014-2015, τα δεδομένα του δικτύου δεν θεωρούνται συγκρίσιμα με αυτά των παρελθόντων ετών.

Κατά την εβδομάδα 46/2016 ο αριθμός των συμμετεχόντων ιατρών που απέστειλε κλινικά δεδομένα ανήλθε στους 164 και οι επισκέψεις για κάθε αιτία που αντιστοιχούν στους ιατρούς που δήλωσαν, ανήλθαν στις 12.201 στο σύνολο της χώρας.

## Β. Εργαστηριακό σκέλος επιδημιολογικής επιτήρησης της γρίπης

Κατά την εβδομάδα 46/2016 (14–20 Νοεμβρίου 2016) στα Εθνικά Εργαστήρια Αναφοράς Γρίπης και στο Μικροβιολογικό Εργαστήριο του Ε.Κ.Π.Α, ελέγχθηκαν για ιούς γρίπης συνολικά 36 κλινικά δείγματα όλα από νοσοκομεία. Το 1 (2,8%) εξ' αυτών ήταν θετικό για ιό γρίπης και συγκεκριμένα ήταν τύπου Α.

Από την εβδομάδα 40/2016 έως και την εβδομάδα 46/2016 έχουν ελεγχθεί συνολικά 168 κλινικά δείγματα όλα από νοσοκομεία. Τα 3 (1,8%) εξ' αυτών ήταν θετικά για ιούς γρίπης και ειδικότερα και τα 3 (100%) ήταν τύπου Α. Το 1 (33,3%) από τα τρία στελέχη τύπου Α υποτυποποιήθηκε και ανήκει στον υπότυπο Α(Η3Ν2).

### Διάγραμμα 2: Συνολικός αριθμός φαρυγγικών δειγμάτων και απομονωθέντων στελεχών ιού γρίπης στα Εθνικά Εργαστήρια Αναφοράς Γρίπης και στο Μικροβιολογικό Εργαστήριο του Ε.Κ.Π.Α. Σύνολο χώρας, περίοδος γρίπης 2016 - 2017.

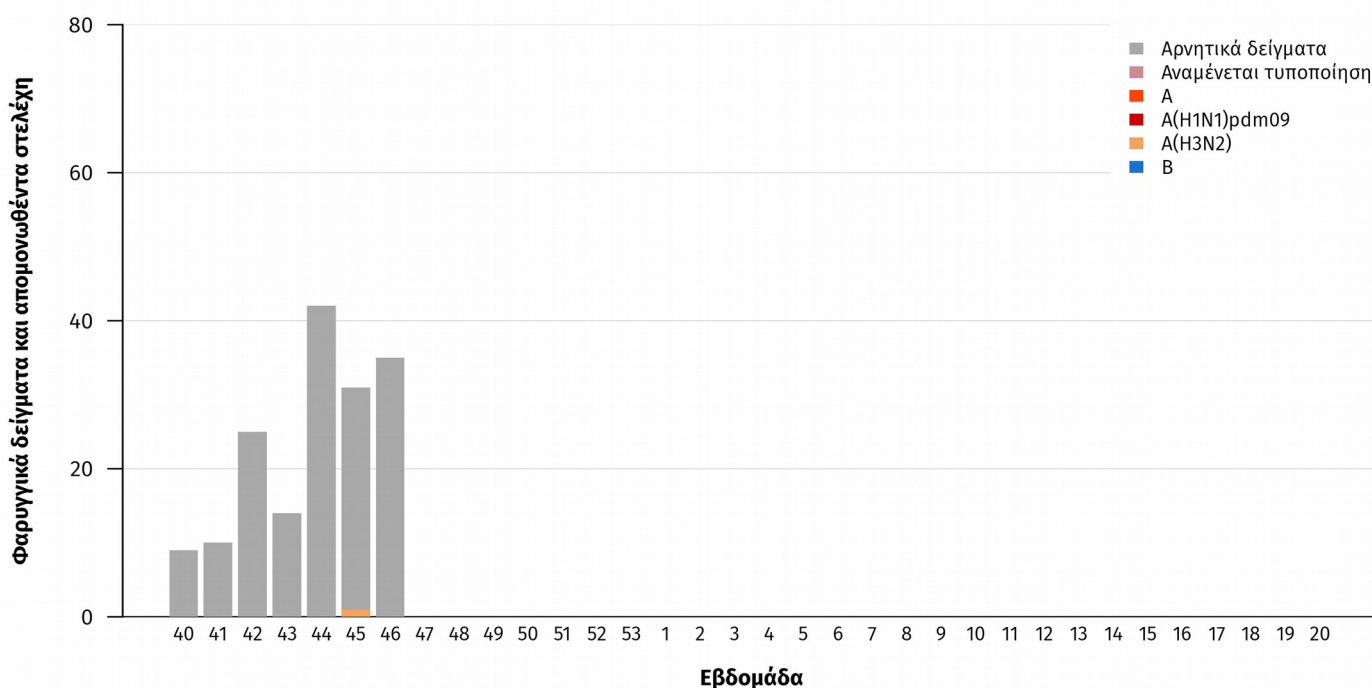

## Γ. Επιτήρηση σοβαρών κρουσμάτων εργαστηριακά επιβεβαιωμένης γρίπης με ή χωρίς νοσηλεία σε Μονάδα Εντατικής Θεραπείας (Μ.Ε.Θ)

Από την εβδομάδα 40/2016 έως και την εβδομάδα 46/2016, στην Ελλάδα έχουν καταγραφεί 3 σοβαρά κρούσματα εργαστηριακά επιβεβαιωμένης γρίπης, εκ των οποίων τα 3 νοσηλεύτηκαν σε Μ.Ε.Θ (Πίνακας 1, Διάγραμμα 3).

Όσον αφορά στα **κρούσματα με νοσηλεία σε Μ.Ε.Θ**: Πρόκειται για 3 άνδρες, με εύρος ηλικιών από 70 έως 72 έτη, μέση ηλικία 71 έτη και διάμεση 71 έτη. Τα 3 (100%) από τα προαναφερόμενα κρούσματα οφείλονται στον ιό γρίπης τύπου Α. Τα 2 από τα στελέχη τύπου Α που απομονώθηκαν, από τα ανωτέρω κρούσματα υποτυποποιήθηκαν και εξ' αυτών και τα 2 (100%) ανήκαν στον υπότυπο Α(Η3Ν2). (Διάγραμμα 3).

Το σύνολο των τριών (3) προαναφερόμενων σοβαρών κρουσμάτων με νοσηλεία σε Μ.Ε.Θ ανήκουν σε κλινική ομάδα υψηλού κινδύνου για την οποία συστήνεται εμβολιασμός για την εποχική γρίπη, σύμφωνα με την εγκύκλιο του Υ.Υ (Γ1α/Γ.Π.οικ. 81918-26/10/2015).

Όσον αφορά στα **κρούσματα χωρίς νοσηλεία σε Μ.Ε.Θ**: Δεν έχουν αναφερθεί σοβαρά κρούσματα εργαστηριακά επιβεβαιωμένης γρίπης χωρίς νοσηλεία σε Μ.Ε.Θ.

Από την εβδομάδα 40/2016 έως και την εβδομάδα 46/2016 στην Ελλάδα δεν καταγράφηκαν θάνατοι από εργαστηριακά επιβεβαιωμένη γρίπη σε ασθενείς, με ή χωρίς νοσηλεία στη Μ.Ε.Θ. (Πίνακας 1, Διάγραμμα 4).

**Πίνακας 1: Περιστατικά με νοσηλεία σε Μ.Ε.Θ και θάνατοι (σε Μ.Ε.Θ & εκτός Μ.Ε.Θ) από εργαστηριακά επιβεβαιωμένη γρίπη. Σύνολο Ελλάδας, από εβδομάδα 40/2014 έως εβδομάδα 46/2016 (14–20 Νοεμβρίου 2016).**

Αριθμός νέων κρουσμάτων σε Μ.Ε.Θ. που δηλώθηκαν στις 20/11/2016	0
Νοσηλευόμενοι σε Μ.Ε.Θ. στις 20/11/2016	2
<b>Σύνολο νοσηλευθέντων σε Μ.Ε.Θ. έως 20/11/2016</b>	<b>3</b>
Θάνατοι που δηλώθηκαν στις 20/11/2016	0
<b>Συνολικός αριθμός θανάτων έως 20/11/2016</b>	<b>0</b>

**Πίνακας 2: Περιστατικά με νοσηλεία σε Μ.Ε.Θ και θάνατοι από εργαστηριακά επιβεβαιωμένη γρίπη. Σύνολο Ελλάδας, από εβδομάδα 40/2014 έως και Πέμπτη 24 Νοεμβρίου 2016, ώρα 15:30. Προσωρινά στοιχεία.**

Αριθμός νέων κρουσμάτων σε Μ.Ε.Θ. που δηλώθηκαν στις 24/11/2016	0
Νοσηλεύόμενοι σε Μ.Ε.Θ. στις 24/11/2016	1
<b>Σύνολο νοσηλευθέντων σε Μ.Ε.Θ. έως 24/11/2016</b>	<b>3</b>
Θάνατοι που δηλώθηκαν στις 24/11/2016	0
<b>Συνολικός αριθμός θανάτων έως 24/11/2016</b>	<b>1</b>

**Διάγραμμα 3: Αριθμός εισαγωγών σε Μ.Ε.Θ. ανά εβδομάδα, σε ασθενείς με εργαστηριακά επιβεβαιωμένη γρίπη. Σύνολο Ελλάδας, από εβδομάδα 40/2016 έως εβδομάδα 46/2016 (14–20 Νοεμβρίου 2016). Συνολικός αριθμός δηλωθέντων κρουσμάτων έως και την εβδομάδα 46/2016: 3**

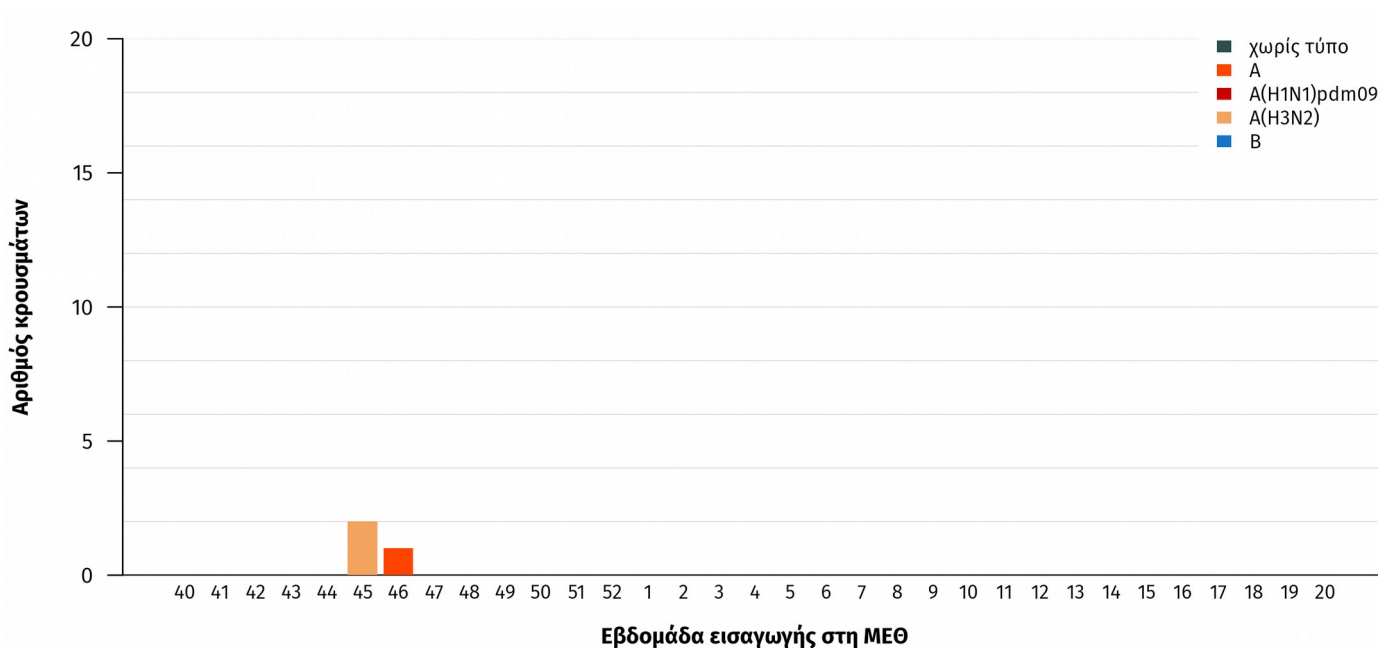

**Διάγραμμα 4: Αριθμός θανάτων (σε Μ.Ε.Θ. & εκτός Μ.Ε.Θ) ανά εβδομάδα, σε ασθενείς με εργαστηριακά επιβεβαιωμένη γρίπη. Σύνολο Ελλάδας, από εβδομάδα 40/2016 έως εβδομάδα 46/2016 (14–20 Νοεμβρίου 2016). Συνολικός αριθμός θανάτων έως και την εβδομάδα 46/2016: 0**

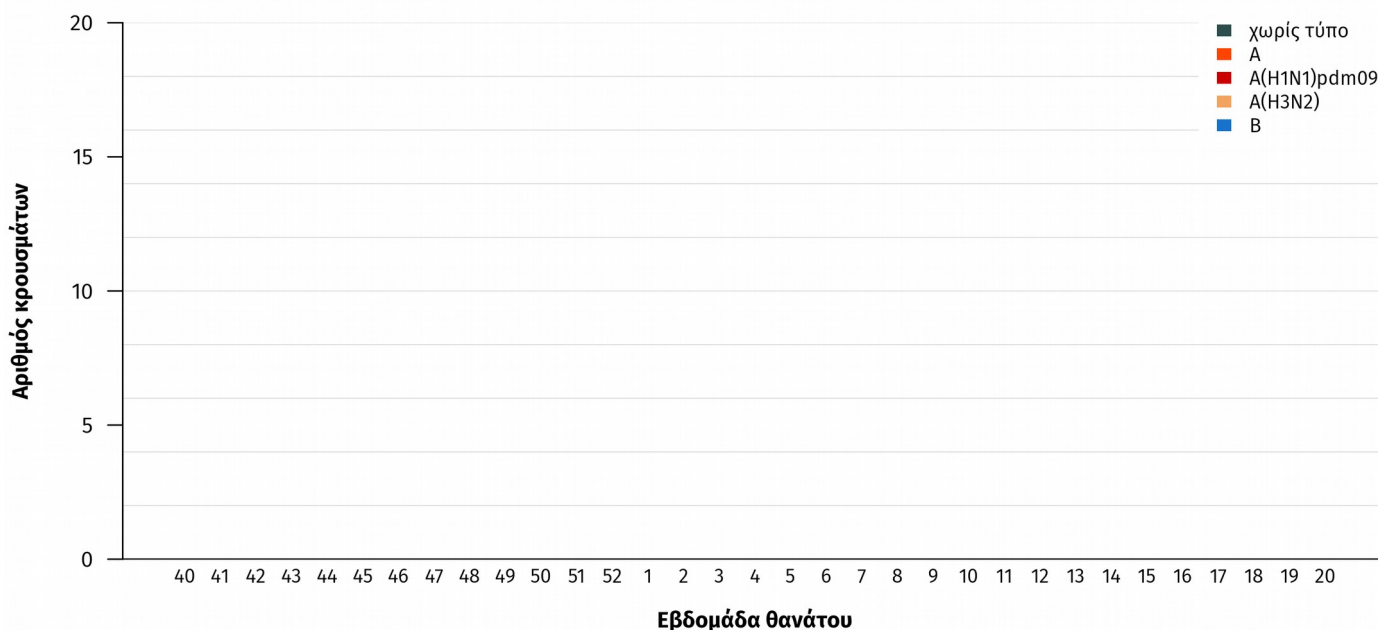



**Διάγραμμα 5: Ηλικιακή κατανομή εισαχθέντων σε Μ.Ε.Θ. με εργαστηριακά επιβεβαιωμένη γρίπη και ασθενών που κατέληξαν σε Μ.Ε.Θ ή εκτός Μ.Ε.Θ. Σύνολο Ελλάδας, από εβδομάδα 40/2016 έως εβδομάδα 46/2016 (14-20 Νοεμβρίου 2016).**

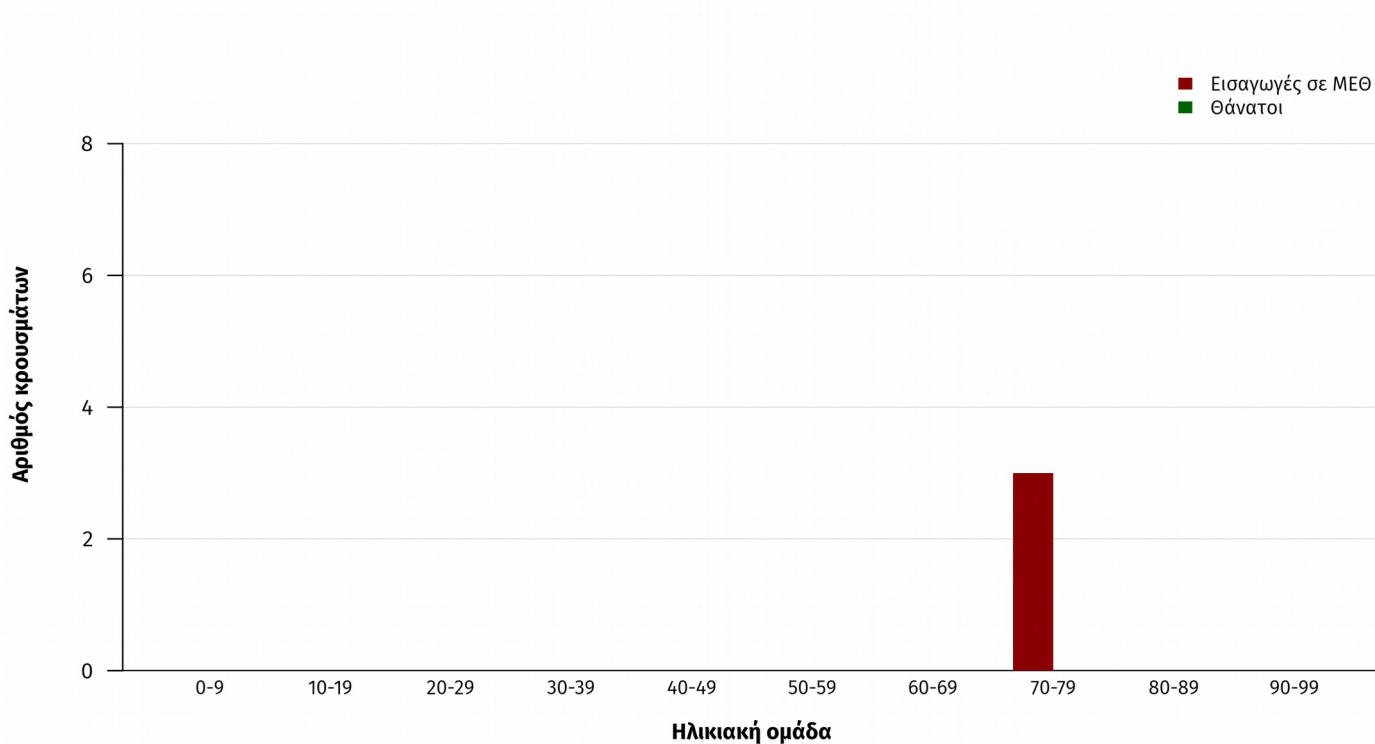

## Δ. Σύστημα επιδημιολογικής επιτήρησης της θνησιμότητας

Παρουσιάζονται εδώ τα κύρια ευρήματα από την επιδημιολογική επιτήρηση της θνησιμότητας στην Ελλάδα, με επικέντρωση στην έγκαιρη ανίχνευση θνησιμότητας που υπερβαίνει την αναμενόμενη (excess mortality).

Κατά την εβδομάδα 46/2016 (14–20 Νοεμβρίου 2016), η θνησιμότητα στην Ελλάδα από όλες τις αιτίες κυμάνθηκε στα πλαίσια της αναμενόμενης (Διάγραμμα 6).

**Διάγραμμα 6: Παρατηρούμενος και αναμενόμενος αριθμός θανάτων κατά εβδομάδα στις περιοχές της Ελλάδας που μετέχουν στο σύστημα επιτήρησης. Εβδομάδα 20/2013 έως εβδομάδα 46/2016.**

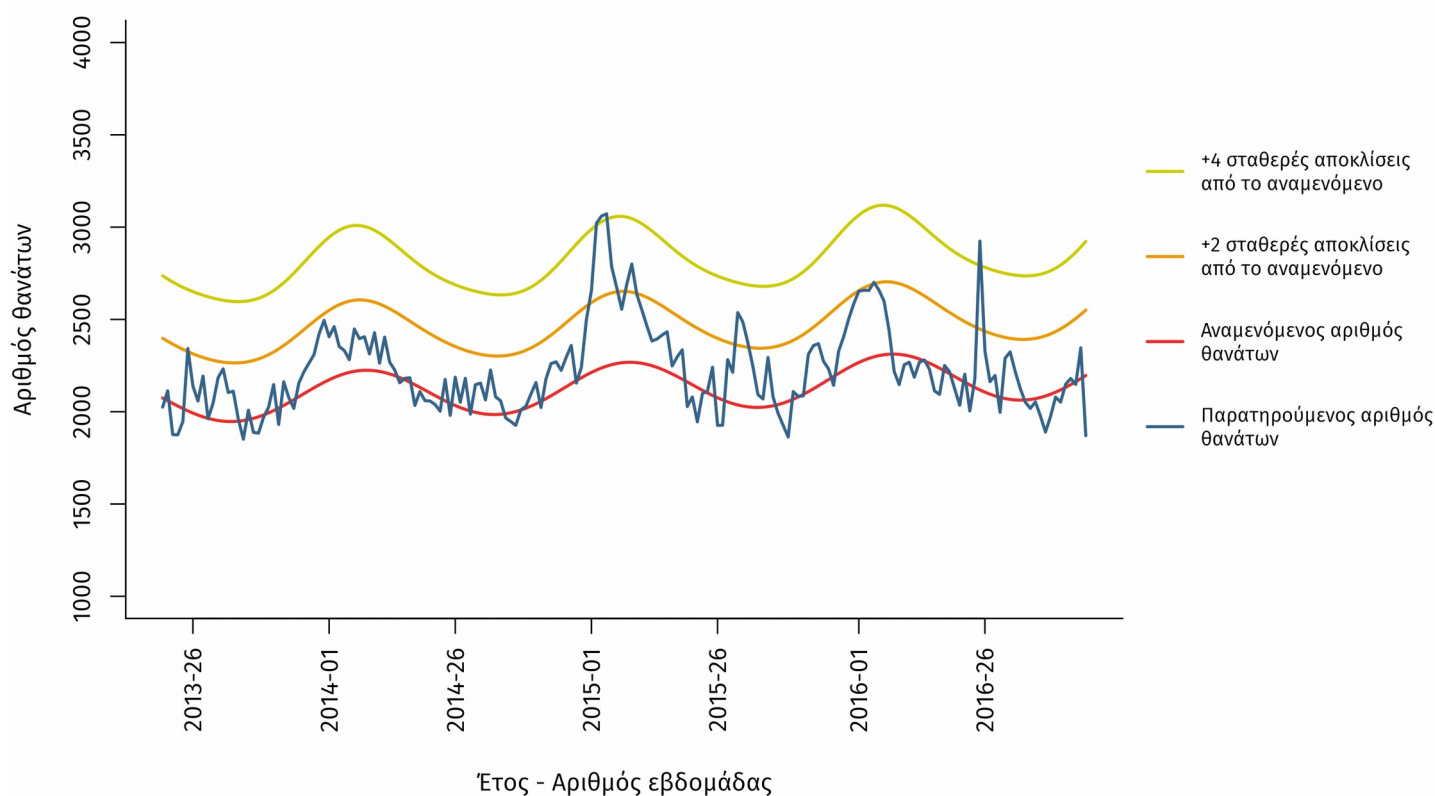

Σημειώσεις:

1. Ο παρατηρούμενος αριθμός θανάτων των τελευταίων 4 εβδομάδων διορθώνεται λαμβάνοντας υπόψη την υπολογιζόμενη χρονική καθυστέρηση στις δηλώσεις θανάτων και αναπροσαρμόζεται κάθε εβδομάδα με βάση τα νέα δεδομένα.

## Πηγή πληροφοριών για το σύστημα επιδημιολογικής επιτήρησης της θνησιμότητας από όλες τις αιτίες

Η καταγραφή των θανάτων γίνεται από τα Ληξιαρχεία των δήμων της χώρας σε σχεδόν πραγματικό χρόνο και αφορά τους θανάτους που δηλώθηκαν κατά την εβδομάδα αναφοράς.

Τα δεδομένα αφορούν το σύνολο της χώρας, και προέρχονται από το Πληροφοριακό Σύστημα Διαχείρισης Ληξιαρχικών Πράξεων (ΠΣ ΛΗΠ) που λειτουργεί από το Μάιο του 2013 στη Διεύθυνση Μηχανοργάνωσης & ΗΕΣ της Γεν. Δ/σης Αναπτυξιακών Προγραμμάτων του Υπουργείου Εσωτερικών. Στο πλαίσιο αυτό, το ΚΕ.ΕΛ.Π.ΝΟ έχει οριστεί από το Υπουργείο Εσωτερικών ως διαπιστευμένος φορέας.

Το σύστημα επιδημιολογικής επιτήρησης της θνησιμότητας από όλες τις αιτίες εφαρμόζεται στο πλαίσιο του προγράμματος European Mortality Monitoring (Euro-MOMO), στο οποίο συμμετέχουν και άλλες 21 ευρωπαϊκές χώρες. Το συντονισμό του προγράμματος στην Ελλάδα έχει το Τμήμα Επιδημιολογικής Επιτήρησης και Παρέμβασης του ΚΕ.ΕΛ.Π.ΝΟ.

## Δ. Η δραστηριότητα της γρίπης στην Ευρώπη

Στην ιστοσελίδα <http://flunewseurope.org/> μπορείτε να βρείτε αναλυτικά τις τελευταίες πληροφορίες που συλλέγονται από το Ευρωπαϊκό Κέντρο Πρόληψης και Ελέγχου Νοσημάτων (ECDC) και το Περιφερειακό Γραφείο Ευρώπης του Παγκόσμιου Οργανισμού Υγείας σχετικά με τη δραστηριότητα της γρίπης στην Ευρώπη.

Κατά την εβδομάδα 45/2016 (07–13 Νοεμβρίου 2016), 19 από τις 41 χώρες ανέφεραν τοπική/σποραδική δραστηριότητα της γρίπης ενώ συνολικά η δραστηριότητα της γρίπης στην Ευρώπη παραμένει σε χαμηλά επίπεδα.