



## Εβδομαδιαία Έκθεση Επιδημιολογικής Επιτήρησης της Γρίπης Εβδομάδα 4/2016 (25–31 Ιανουαρίου 2016)

Η επιτήρηση της γρίπης για την περίοδο 2015 - 2016 σε Ευρωπαϊκό επίπεδο και στην Ελλάδα ξεκίνησε την εβδομάδα 40/2015 (28 Σεπτεμβρίου – 04 Οκτωβρίου 2015) και θα ολοκληρωθεί την εβδομάδα 20/2016 (16–22 Μαΐου 2016).

Στην παρούσα έκθεση, γίνεται εβδομαδιαία ανακεφαλαίωση των επιδημιολογικών δεδομένων στη χώρα μας, για την εβδομάδα 4/2016 (25–31 Ιανουαρίου 2016).

- Κατά την εβδομάδα 4/2016 (25–31 Ιανουαρίου 2016) οι επισκέψεις σε ιατρό για γριπώδη συνδρομή παρουσιάζουν αύξηση σε σύγκριση με την προηγούμενη εβδομάδα 3/2016 (Διάγραμμα 1).
- Κατά την εβδομάδα 4/2016 (25–31 Ιανουαρίου 2016) στα Εθνικά Εργαστήρια Αναφοράς Γρίπης και στο Μικροβιολογικό Εργαστήριο του Ε.Κ.Π.Α, ελέγχθηκαν για ιούς γρίπης συνολικά 484 κλινικά δείγματα, όλα από νοσοκομεία. Τα 239 (49,4%) εξ' αυτών ήταν θετικά για ιούς γρίπης, και όλα ήταν τύπου Α. Από αυτά, τα 230 στελέχη υποτυποποιήθηκαν και όλα ανήκαν στον υπότυπο A(H1N1)pdm (Διάγραμμα 2).
- Από την εβδομάδα 40/2015 έως και την εβδομάδα 4/2016 (25–31 Ιανουαρίου 2016) καταγράφηκαν 211 σοβαρά κρούσματα εργαστηριακά επιβεβαιωμένης γρίπης, εκ των οποίων τα 200 νοσηλεύτηκαν σε Μ.Ε.Θ. (Πίνακας 1, Διάγραμμα 3). Το ίδιο χρονικό διάστημα καταγράφηκαν συνολικά 37 θάνατοι από εργαστηριακά επιβεβαιωμένη γρίπη. Οι 27 θάνατοι αφορούσαν σε ασθενείς που νοσηλεύτηκαν σε Μ.Ε.Θ και 10 σε ασθενή χωρίς νοσηλεία σε Μ.Ε.Θ (Πίνακας 1, Διάγραμμα 4).
- Από την εβδομάδα 40/2015 μέχρι και την Πέμπτη 04 Φεβρουαρίου 2016 (ώρα 15:30), στην Ελλάδα έχουν καταγραφεί 224 σοβαρά κρούσματα εργαστηριακά επιβεβαιωμένης γρίπης, εκ των οποίων τα 213 νοσηλεύτηκαν σε Μ.Ε.Θ (Πίνακας 2). Το ίδιο χρονικό διάστημα καταγράφηκαν συνολικά 44 θάνατοι από εργαστηριακά επιβεβαιωμένη γρίπη. Οι 34 θάνατοι αφορούν σε ασθενείς που νοσηλεύτηκαν σε Μ.Ε.Θ και 10 σε ασθενείς χωρίς νοσηλεία σε Μ.Ε.Θ (Πίνακας 2).
- **Με βάση τα ανωτέρω, η δραστηριότητα της γρίπης στην Ελλάδα συνεχίζει να βρίσκεται σε υψηλά επίπεδα.**

## A. Κλινικό σκέλος επιδημιολογικής επιτήρησης της γρίπης

Κατά την εβδομάδα 4/2016 (25–31 Ιανουαρίου 2016), οι επισκέψεις σε ιατρό για γριπώδη συνδρομή παρουσιάζουν αύξηση σε σύγκριση με την προηγούμενη εβδομάδα 3/2016 (Διάγραμμα 1).

**Διάγραμμα 1: Εκτίμηση αριθμού κρουσμάτων γριπώδους συνδρομής ανά 1.000 επισκέψεις, κατά εβδομάδα. Σύνολο χώρας, περίοδοι γρίπης: 2014-2015, 2015-2016.**

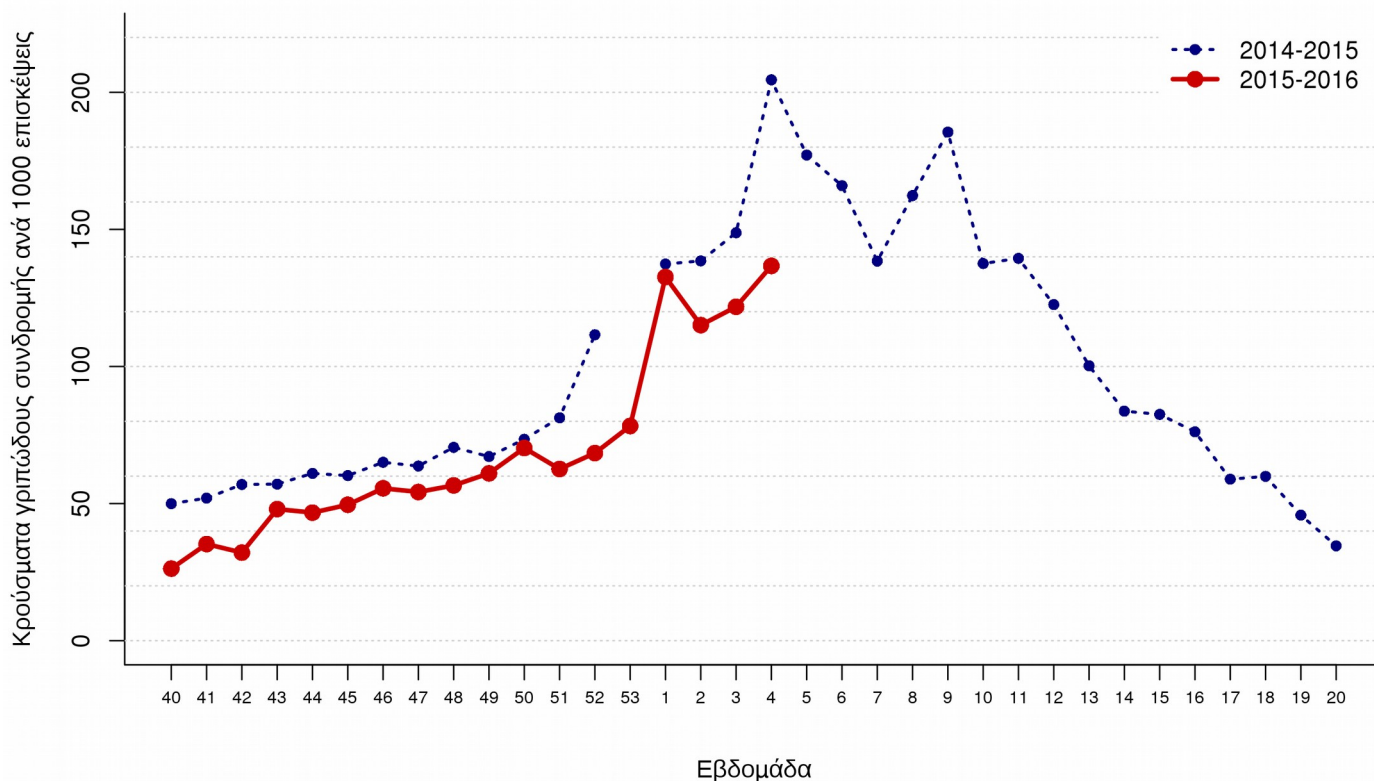

**Σημείωση 1:** Στο ανωτέρω διάγραμμα απεικονίζονται μόνο δύο περίοδοι γρίπης και συγκεκριμένα η περσινή περίοδος 2014-2015 και η φετινή περίοδος 2015-2016, διότι λόγω αλλαγών στις λειτουργικές παραμέτρους του συστήματος Sentinel στο πλαίσιο του εκσυγχρονισμού του από την περίοδο 2014-2015, τα δεδομένα του δικτύου δεν θεωρούνται συγκρίσιμα με αυτά των παρελθόντων ετών, παρά μόνο με αυτά της προηγούμενης περιόδου 2014-2015.

**Σημείωση 2:** Ο αριθμός κρουσμάτων ανά 1.000 επισκέψεις εκτιμάται με στάθμιση ως προς τον μόνιμο πληθυσμό της χώρας κατά γεωγραφικό διαμέρισμα και αστικότητα (ΕΣΥΕ, απογραφή 2001)

**Σημείωση 3:** Προσωρινά στοιχεία. Επισημαίνεται ότι μπορεί να υπάρξουν μικρές τροποποιήσεις της επιδημικής καμπύλης, δεδομένου ότι συνεχίζεται η αποστολή δεδομένων από τα δίκτυα Sentinel και μετά την έκδοση της παρούσας έκθεσης.

## Πηγή των πληροφοριών για το κλινικό σκέλος επιδημιολογικής επιτήρησης

Τα στοιχεία του διαγράμματος 1 προέρχονται από το Σύστημα Παρατηρητών Νοσηρότητας στην Πρωτοβάθμια Φροντίδα Υγείας (Sentinel), το οποίο την περίοδο 2014-2015 αναδιοργανώθηκε στο πλαίσιο του Επιχειρησιακού Προγράμματος «Ανάπτυξη Ανθρώπινου Δυναμικού» του Εθνικού Στρατηγικού Πλαισίου Αναφοράς (Ε.Σ.Π.Α) 2007-2013. Συγκεκριμένα τα στοιχεία προέρχονται από το δίκτυο των ιδιωτών ιατρών, το δίκτυο ιατρών Κέντρων Υγείας και το δίκτυο ιατρών Μονάδων Υγείας Π.Ε.Δ.Υ (πρώην Μονάδες Υγείας Ε.Ο.Π.Υ.Υ). Μέσω του Συστήματος Sentinel καταγράφεται δειγματοληπτικά η εξέλιξη της συχνότητας ορισμένων νοσημάτων με βάση κλινικές διαγνώσεις. Σε αυτά περιλαμβάνεται και η γρίπη ή καλύτερα, οι κλινικές εκδηλώσεις που είναι συμβατές με γρίπη (γριπώδης συνδρομή).

Το σύστημα sentinel, μέσω της αναδιοργάνωσης του, προσαρμόστηκε στις πληθυσμιακές αλλαγές και τις θεσμικές μεταβολές στην οργάνωση της Π.Φ.Υ στη χώρα τα τελευταία έτη και εναρμονίστηκε με επικαιροποιημένα ευρωπαϊκά και διεθνή πρότυπα-οδηγίες.

Ως εκ τούτου, επισημαίνουμε ότι λόγω αλλαγών στις λειτουργικές παραμέτρους του Συστήματος Sentinel στο πλαίσιο του εκσυγχρονισμού του από την περίοδο 2014-2015, τα δεδομένα του δικτύου δεν θεωρούνται συγκρίσιμα με αυτά των παρελθόντων ετών.

Κατά την εβδομάδα 4/2016 ο αριθμός των συμμετεχόντων ιατρών που απέστειλε κλινικά δεδομένα ανήλθε στους 95 και οι επισκέψεις για κάθε αιτία που αντιστοιχούν στους ιατρούς που δήλωσαν, ανήλθαν στις 10.019 στο σύνολο της χώρας.

## Β. Εργαστηριακό σκέλος επιδημιολογικής επιτήρησης της γρίπης

Κατά την εβδομάδα 4/2016 (25–31 Ιανουαρίου 2016) στα Εθνικά Εργαστήρια Αναφοράς Γρίπης και στο Μικροβιολογικό Εργαστήριο του Ε.Κ.Π.Α, ελέγχθηκαν για ιούς γρίπης συνολικά 484 κλινικά δείγματα και συγκεκριμένα 484 από νοσοκομεία και 0 από τα δίκτυα Sentinel. Τα 239 (49,4%) εξ' αυτών ήταν θετικά για ιούς γρίπης, και όλα τύπου Α. Εξ' αυτών τα 230 στελέχη υποτυποποιήθηκαν και όλα βρέθηκαν να ανήκουν στον υπότυπο A(H1N1)pdm09.

Από την εβδομάδα 40/2015 έως και την εβδομάδα 4/2016 έχουν ελεγχθεί συνολικά 1276 κλινικά δείγματα, όλα από νοσοκομεία. Τα 603 (47,3%) εξ' αυτών ήταν θετικά για ιούς γρίπης και ειδικότερα τα 602 (99,8%) ήταν τύπου Α και τα 1 (0,2%) τύπου Β. Τα 593 στελέχη τύπου Α υποτυποποιήθηκαν και από αυτά τα 2 (0,3%) ανήκαν στον υπότυπο A(H3N2) και τα 591 (98,2%) στον υπότυπο A(H1N1)pdm09.

**Διάγραμμα 2:** Συνολικός αριθμός φαρυγγικών δειγμάτων και απομονωθέντων στελεχών ιού γρίπης στα Εθνικά Εργαστήρια Αναφοράς Γρίπης και στο Μικροβιολογικό Εργαστήριο του Ε.Κ.Π.Α. Σύνολο χώρας, περίοδος γρίπης 2015 - 2016.

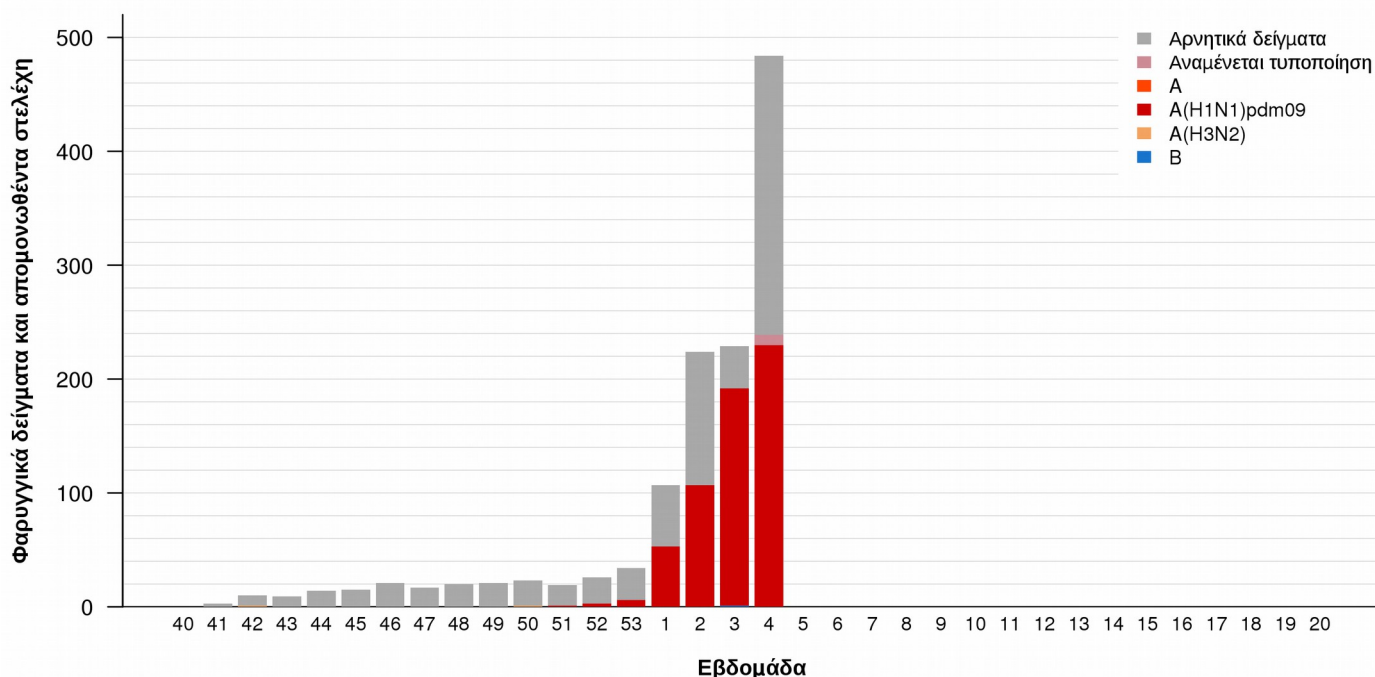

## Γ. Επιτήρηση σοβαρών κρουσμάτων εργαστηριακά επιβεβαιωμένης γρίπης με ή χωρίς νοσηλεία σε Μονάδα Εντατικής Θεραπείας (Μ.Ε.Θ)

Από την εβδομάδα 40/2015 έως και την εβδομάδα 4/2016, στην Ελλάδα έχουν καταγραφεί 211 σοβαρά κρούσματα εργαστηριακά επιβεβαιωμένης γρίπης, εκ των οποίων τα 200 νοσηλεύτηκαν σε Μ.Ε.Θ (Πίνακας 1, Διάγραμμα 3).

Όσον αφορά στα **κρούσματα με νοσηλεία σε Μ.Ε.Θ**: Πρόκειται για 116 άνδρες και 84 γυναίκες, με εύρος ηλικιών από 0 έως 88 έτη, μέση ηλικία 53,1 έτη και διάμεση 55 έτη. Τα 199 (99,5%) από τα προαναφερόμενα κρούσματα οφείλονται στον ιό γρίπης τύπου Α, και 1 (0,5%) στον ιό γρίπης τύπου Β. Τα 166 από τα στελέχη τύπου Α που απομονώθηκαν από τα ανωτέρω κρούσματα υποτυποποιήθηκαν και εξ' αυτών τα 2 (1,2%) ανήκαν στον υπότυπο Α(Η3Ν2) και τα 164 (98,8%) στον υπότυπο Α(Η1Ν1)rdm09. (Διάγραμμα 3).

Τα 143 (71,5%) από τα 200 προαναφερόμενα σοβαρά κρούσματα με νοσηλεία σε Μ.Ε.Θ ανήκουν σε κλινική ομάδα υψηλού κινδύνου για την οποία συστήνεται εμβολιασμός για την εποχική γρίπη, σύμφωνα με την εγκύκλιο του Υ.Υ (Υ1/Γ.Π.οικ. 88649-13/10/2014).

Όσον αφορά στα **κρούσματα χωρίς νοσηλεία σε Μ.Ε.Θ**: Πρόκειται για 4 άνδρες και 7 γυναίκες, με εύρος ηλικιών από 47 έως 92 έτη, μέση ηλικία 65,2 έτη και διάμεση 63 έτη. Όλα τα προαναφερόμενα κρούσματα οφείλονται στον ιό γρίπης τύπου Α. Τα 9 από τα στελέχη τύπου Α που απομονώθηκαν από τα ανωτέρω κρούσματα υποτυποποιήθηκαν και όλα βρέθηκαν να ανήκουν στον υπότυπο Α(Η1Ν1)rdm09. Τα 9 (81,8%) από τα 11 προαναφερόμενα σοβαρά κρούσματα χωρίς νοσηλεία σε Μ.Ε.Θ ανήκουν σε κλινική ομάδα υψηλού κινδύνου για την οποία συστήνεται εμβολιασμός για την εποχική γρίπη, σύμφωνα με την εγκύκλιο του Υ.Υ (Υ1/Γ.Π.οικ. 88649-13/10/2014).

Από την εβδομάδα 40/2015 έως και την εβδομάδα 4/2016 στην Ελλάδα έχουν καταγραφεί 37 θάνατοι από εργαστηριακά επιβεβαιωμένη γρίπη, εκ των οποίων οι 27 αφορούν σε κρούσματα που χρειάστηκαν νοσηλεία στη Μ.Ε.Θ και 10 σε κρούσματα που δεν νοσηλεύτηκαν σε Μ.Ε.Θ (Πίνακας 1, Διάγραμμα 4). Πρόκειται για 20 άνδρες και 17 γυναίκες, με εύρος ηλικιών από 4 έως 92 έτη, μέση ηλικία 60,9 έτη και διάμεση 63 έτη. Και από τα 37 κρούσματα απομονώθηκε ιός γρίπης τύπου Α. Τα 32 από τα στελέχη γρίπης τύπου Α που απομονώθηκαν από τα προαναφερόμενα κρούσματα υποτυποποιήθηκαν, και εξ' αυτών 31 (83,8%) ανήκαν στον υπότυπο Α (Η1Ν1)rdm09 και 1 (2,7%) στον υπότυπο Α(Η3Ν2). Τα 31 (83,8%) από τα 37 προαναφερθέντα κρούσματα ανήκαν σε κλινική ομάδα υψηλού κινδύνου για την οποία συστήνεται εμβολιασμός για την εποχική γρίπη, σύμφωνα με την εγκύκλιο του Υ.Υ (Υ1/Γ.Π.οικ. 88649-13/10/2014).

**Πίνακας 1:** Περιστατικά με νοσηλεία σε Μ.Ε.Θ και θάνατοι (σε Μ.Ε.Θ & εκτός Μ.Ε.Θ) από εργαστηριακά επιβεβαιωμένη γρίπη. Σύνολο Ελλάδας, από εβδομάδα 40/2014 έως εβδομάδα 4/2016 (25–31 Ιανουαρίου 2016).

|  |            |
|--|------------|
| Νοσηλεύόμενοι σε Μ.Ε.Θ. στις 31/01/2016              | 200        |
| <b>Σύνολο νοσηλευθέντων σε Μ.Ε.Θ. έως 31/01/2016</b> | <b>200</b> |
| Θάνατοι που δηλώθηκαν στις 31/01/2016                | 2          |
| <b>Συνολικός αριθμός θανάτων έως 31/01/2016</b>      | <b>37</b>  |

**Πίνακας 2:** Περιστατικά με νοσηλεία σε Μ.Ε.Θ και θάνατοι από εργαστηριακά επιβεβαιωμένη γρίπη. Σύνολο Ελλάδας, από εβδομάδα 40/2014 έως και Πέμπτη 04 Φεβρουαρίου 2016, ώρα 15:30. Προσωρινά στοιχεία.

|   |            |
|---|------------|
| Αριθμός νέων κρουσμάτων σε Μ.Ε.Θ. που δηλώθηκαν στις 04/02/2016 | 9          |
| Νοσηλεύόμενοι σε Μ.Ε.Θ. στις 04/02/2016                         | 106        |
| <b>Σύνολο νοσηλευθέντων σε Μ.Ε.Θ. έως 04/02/2016</b>            | <b>213</b> |
| Θάνατοι που δηλώθηκαν στις 04/02/2016                           | 2          |
| <b>Συνολικός αριθμός θανάτων έως 04/02/2016</b>                 | <b>44</b>  |



**Διάγραμμα 3:** Αριθμός εισαγωγών σε Μ.Ε.Θ. ανά εβδομάδα, σε ασθενείς με εργαστηριακά επιβεβαιωμένη γρίπη. Σύνολο Ελλάδας, από εβδομάδα 40/2015 έως εβδομάδα 4/2016 (25–31 Ιανουαρίου 2016). Συνολικός αριθμός δηλωθέντων κρουσμάτων έως και την εβδομάδα 4/2016: 200

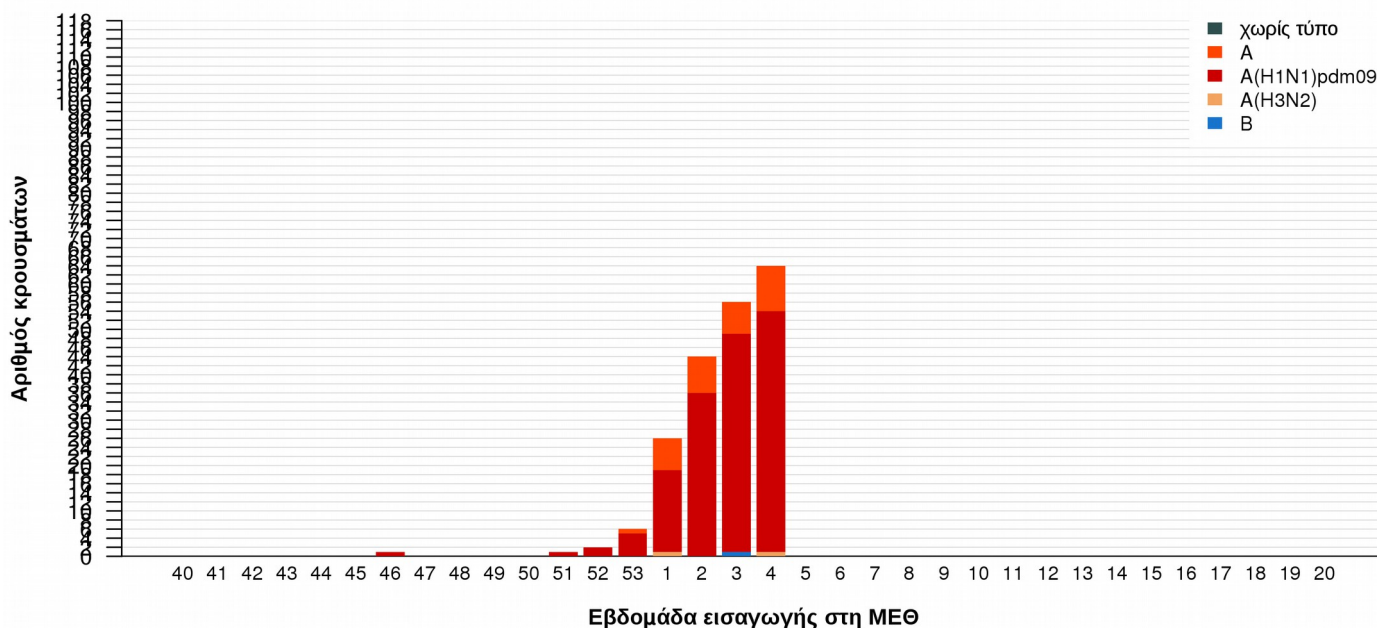

**Διάγραμμα 4:** Αριθμός θανάτων (σε Μ.Ε.Θ. & εκτός Μ.Ε.Θ.) ανά εβδομάδα, σε ασθενείς με εργαστηριακά επιβεβαιωμένη γρίπη. Σύνολο Ελλάδας, από εβδομάδα 40/2015 έως εβδομάδα 4/2016 (25–31 Ιανουαρίου 2016). Συνολικός αριθμός θανάτων έως και την εβδομάδα 4/2016: 37

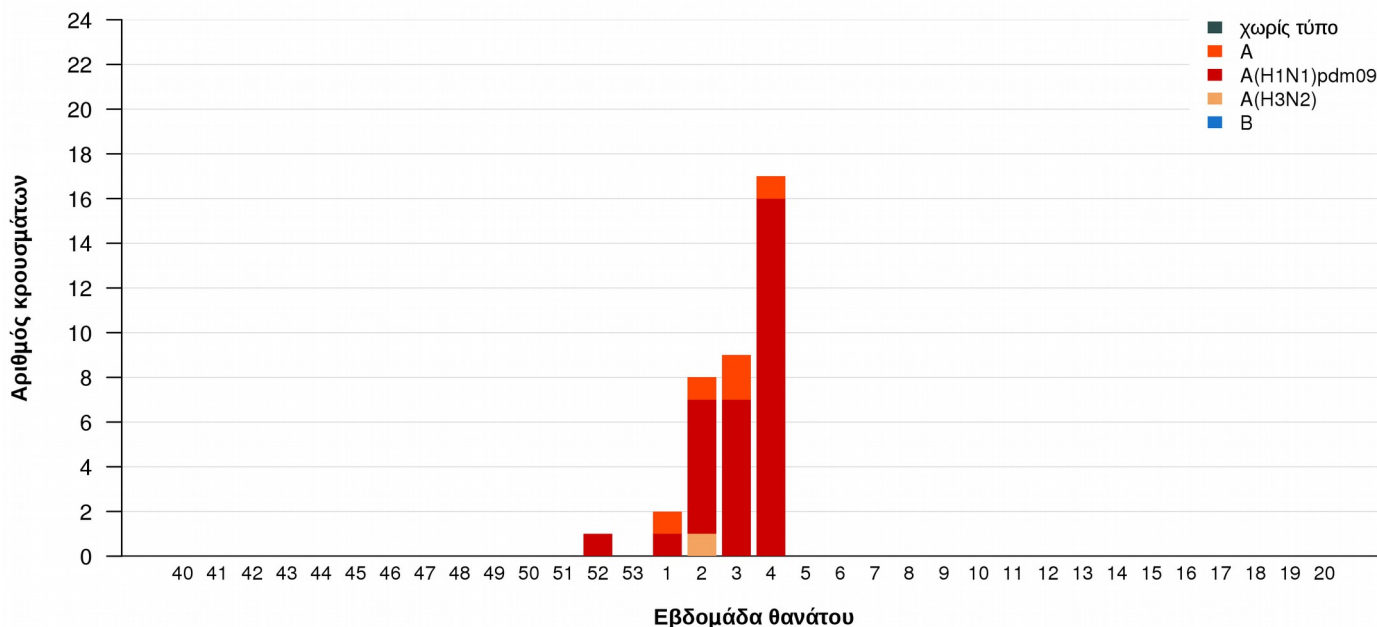

**Διάγραμμα 5: Ηλικιακή κατανομή εισαχθέντων σε Μ.Ε.Θ. με εργαστηριακά επιβεβαιωμένη γρίπη και ασθενών που κατέληξαν σε Μ.Ε.Θ ή εκτός Μ.Ε.Θ. Σύνολο Ελλάδας, από εβδομάδα 40/2015 έως εβδομάδα 4/2016 (25–31 Ιανουαρίου 2016).**

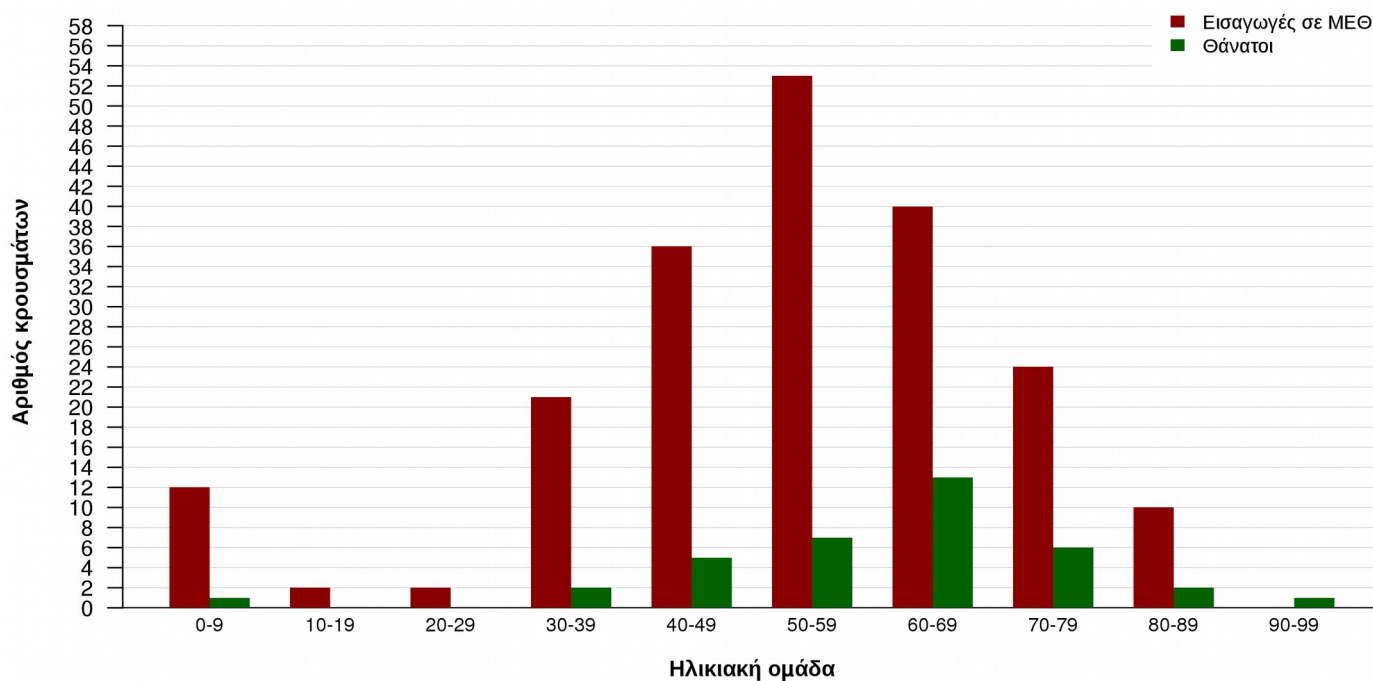



#### Δ. Σύστημα επιδημιολογικής επιτήρησης της θνησιμότητας

Παρουσιάζονται εδώ τα κύρια ευρήματα από την επιδημιολογική επιτήρηση της θνησιμότητας στην Ελλάδα, με επικέντρωση στην έγκαιρη ανίχνευση θνησιμότητας που υπερβαίνει την αναμενόμενη (excess mortality).

Κατά την εβδομάδα 4/2016 (25–31 Ιανουαρίου 2016), η θνησιμότητα στην Ελλάδα από όλες τις αιτίες κυμάνθηκε στα πλαίσια της αναμενόμενης (Διάγραμμα 6).

**Διάγραμμα 6:** Παρατηρούμενος και αναμενόμενος αριθμός θανάτων κατά εβδομάδα στις περιοχές της Ελλάδας που μετέχουν στο σύστημα επιτήρησης. Εβδομάδα 30/2009 έως εβδομάδα 4/2016.

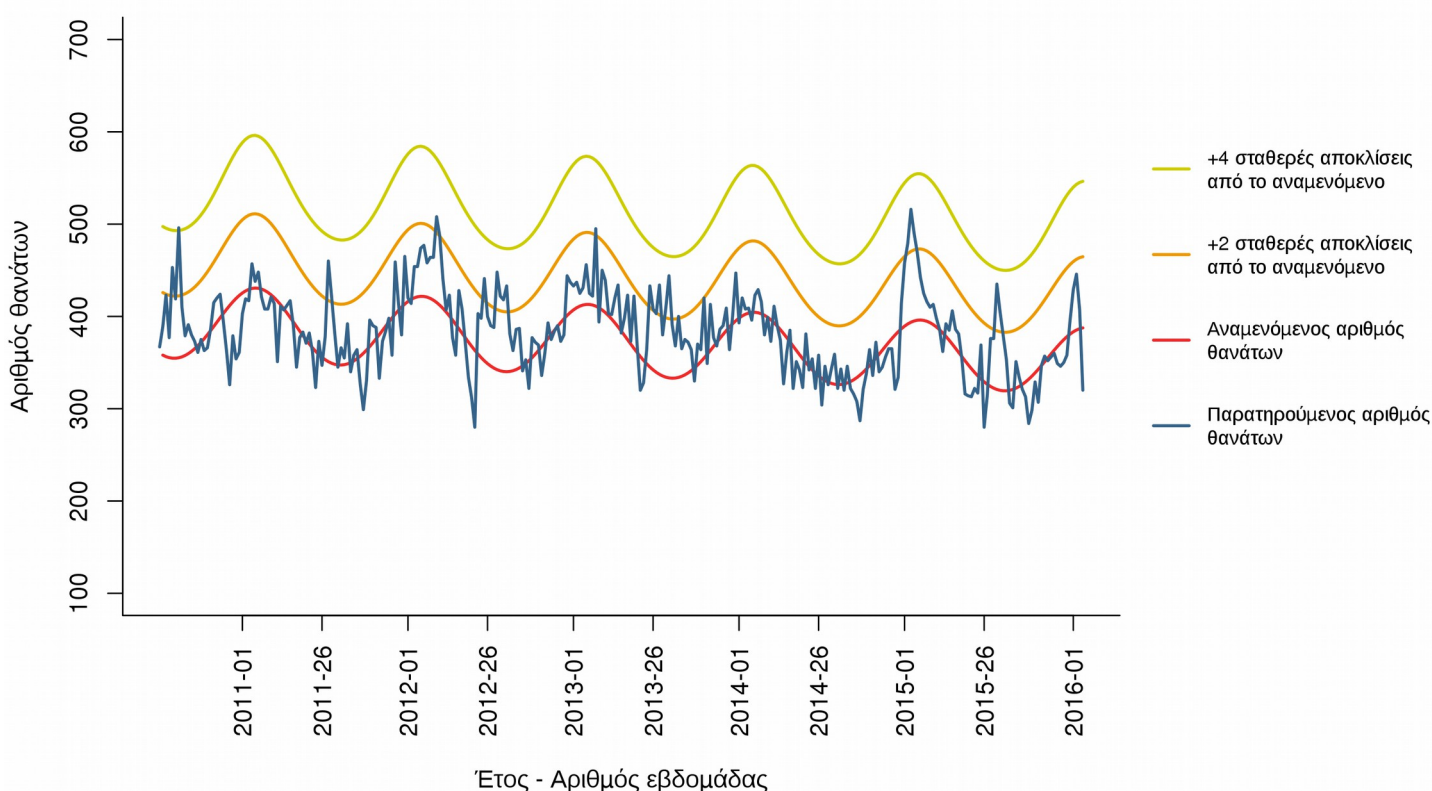

#### Σημειώσεις:

1. Ο παρατηρούμενος αριθμός θανάτων των τελευταίων 4 εβδομάδων διορθώνεται λαμβάνοντας υπόψη την υπολογιζόμενη χρονική καθυστέρηση στις δηλώσεις θανάτων και αναπροσαρμόζεται κάθε εβδομάδα με βάση τα νέα δεδομένα.
2. Τα δεδομένα της εβδομάδας 4/2016 αφορούν τους Δήμους Αθηναίων, Κερατσινίου και Πειραιά, καθώς και τις Περιφερειακές Ενότητες Μαγνησίας και Σποράδων, Αχαΐας, Καβάλας και Κέρκυρας.

## Πηγή πληροφοριών για το σύστημα επιδημιολογικής επιτήρησης της θνησιμότητας από όλες τις αιτίες

Η καταγραφή των θανάτων γίνεται δειγματοληπτικά από τα Ληξιαρχεία ορισμένων δήμων της χώρας σε σχεδόν πραγματικό χρόνο και αφορά τους θανάτους που εγγράφηκαν στα ληξιαρχεία κατά την εβδομάδα αναφοράς.

Στο σύστημα, στην παρούσα φάση, συμμετέχουν περιοχές με πληθυσμό περίπου 1.661.541 κατοίκους, που αντιπροσωπεύουν το 15% του συνολικού πληθυσμού της Ελλάδας (Απογραφή Πληθυσμού, 2011). Συγκεκριμένα συμμετέχουν το σύνολο των δήμων των περιφερειακών ενοτήτων Αχαΐας, Κέρκυρας, Μαγνησίας & Σποράδων, Καβάλας & Θάσου και οι Δήμοι Αθηναίων, Πειραιώς και Κερατσινίου-Δραπετσώνας.

Τα δεδομένα προέρχονται από το νέο Πληροφοριακό Σύστημα Διαχείρισης Ληξιαρχικών Πράξεων (ΠΣ ΛΗΠ) που λειτουργεί από το Μάιο του 2013 στη Διεύθυνση Μηχανοργάνωσης & ΗΕΣ της Γεν. Δ/σης Αναπτυξιακών Προγραμμάτων του Υπουργείου Εσωτερικών. Στο πλαίσιο αυτό, το ΚΕ.ΕΛ.Π.ΝΟ έχει οριστεί από το Υπουργείο Εσωτερικών ως διαπιστευμένος φορέας.

Το σύστημα επιδημιολογικής επιτήρησης της θνησιμότητας από όλες τις αιτίες εφαρμόζεται στο πλαίσιο του προγράμματος European Mortality Monitoring (Euro-MOMO), στο οποίο συμμετέχουν και άλλες 21 ευρωπαϊκές χώρες. Το συντονισμό του προγράμματος στην Ελλάδα έχει το Τμήμα Επιδημιολογικής Επιτήρησης και Παρέμβασης του ΚΕ.ΕΛ.Π.ΝΟ.

## Δ. Η δραστηριότητα της γρίπης στην Ευρώπη

Παρατίθενται κατωτέρω τα δεδομένα για την δραστηριότητα της γρίπης στην Ευρώπη κατά την εβδομάδα 4/2016 (25–31 Ιανουαρίου 2016 28).

Κατά την εβδομάδα 4/2016 (25–31 Ιανουαρίου 2016) από τις 44 συνολικά χώρες που απέστειλαν δεδομένα οι 20 ανέφεραν χαμηλή δραστηριότητα της γρίπης οι 17 (και η Βόρεια Ιρλανδία και η Σκωτία) ανέφεραν μέτρια δραστηριότητα, ενώ 4 χώρες (Λευκορωσία, Ελλάδα, Ιρλανδία και Μάλτα) ανέφεραν υψηλή δραστηριότητα της γρίπης (Map 1).

Όσον αφορά στη γεωγραφική διασπορά, 8 χώρες και η Σκωτία ανέφεραν σποραδικά κρούσματα, 6 χώρες και η Βόρεια Ιρλανδία τοπική μετάδοση, 7 χώρες μετάδοση σε επίπεδο περιφέρειας και 21 εκτεταμένη μετάδοση των ιών της γρίπης (Map 2).

Κατά την εβδομάδα 4/2016 (25–31 Ιανουαρίου 2016) στο σύνολο των 2.584 κλινικών δειγμάτων που ελήφθησαν από τα δίκτυα Sentinel, τα 1.092 (42,3%) ήταν θετικά για ιούς γρίπης και συγκεκριμένα 823 (75,4%) ήταν τύπου Α και τα 269 (24,6%) τύπου Β. Το 95,1% των στελεχών τύπου Α που υποτυποποιήθηκαν ανήκαν στον υπότυπο A(H1N1)pdm09.

Επίσης, 8.588 (34,3%) κλινικά δείγματα, στο σύνολο των 25.023 κλινικών δειγμάτων που ελήφθησαν από νοσοκομεία κατά την εβδομάδα 4/2016, ήταν θετικά για ιούς γρίπης και συγκεκριμένα τα 8.103 (94,4%) ήταν τύπου Α και τα 485 (5,6%) τύπου Β. Το 76,6% των στελεχών τύπου Α που υποτυποποιήθηκαν, ανήκαν στον υπότυπο A(H1N1)pdm09.

Από την εβδομάδα 40/2015 έως και την εβδομάδα 4/2016 στο σύνολο των 19.956 κλινικών δειγμάτων που ελήφθησαν από τα δίκτυα Sentinel τα 4.375 (21,9%) ήταν θετικά για ιούς γρίπης και συγκεκριμένα τα 3.377 (77,2%) ήταν τύπου Α και τα 998 (22,8%) τύπου Β. Το 95,5% των στελεχών τύπου Α που υποτυποποιήθηκαν ανήκαν στον υπότυπο A(H1N1)pdm09.

Από την εβδομάδα 40/2015 έως και την εβδομάδα 4/2016 στο σύνολο των 134.008 που έχουν ληφθεί από νοσοκομεία τα 7.386 (5,5%) ήταν θετικά για ιούς γρίπης και συγκεκριμένα τα 6.539 (88,5%) ήταν τύπου Α και τα 847 (11,5%) τύπου Β. Το 88,3% των στελεχών τύπου Α που υποτυποποιήθηκαν ανήκαν στον υπότυπο A(H1N1)pdm09.

Κατά την εβδομάδα 4/2016 (25–31 Ιανουαρίου 2016), αναφέρθηκαν 224 σοβαρά κρούσματα εργαστηριακά επιβεβαιωμένης γρίπης με νοσηλεία σε νοσοκομείο, εκ των οποίων τα 73 νοσηλεύτηκαν σε Μ.Ε.Θ.

Από την εβδομάδα 40/2015 έως την εβδομάδα 4/2016 (25–31 Ιανουαρίου 2016) έχουν καταγραφεί 1.219 σοβαρά κρούσματα εργαστηριακά επιβεβαιωμένης γρίπης με νοσηλεία σε νοσοκομείο, τα 727 εκ των οποίων νοσηλεύτηκαν σε Μ.Ε.Θ. Τα 688 (95%) από τα κρούσματα που νοσηλεύτηκαν σε ΜΕΘ οφείλονταν στον ιό Α της γρίπης και τα 39 (5%) στον ιό γρίπης τύπου Β. Το 94,4% των στελεχών Α που υποτυποποιήθηκαν ανήκαν στον υπότυπο A(H1N1)pdm09.

Map 1. Intensity for week 4/2016

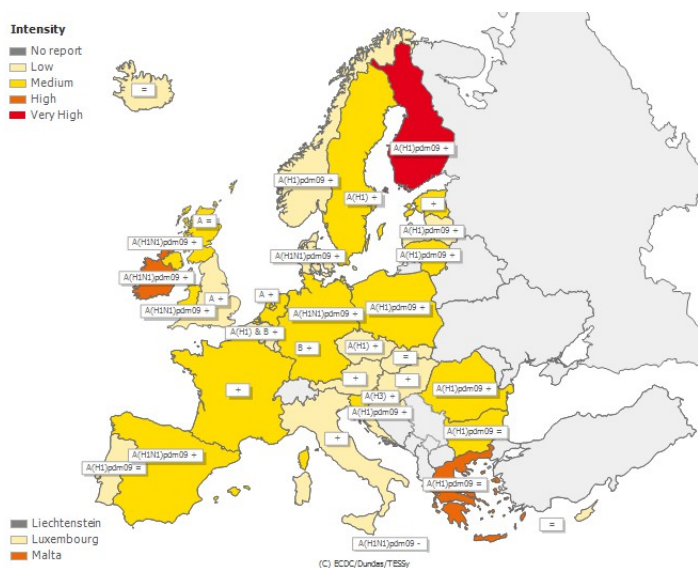

Map 2. Geographic spread for week 4/2016

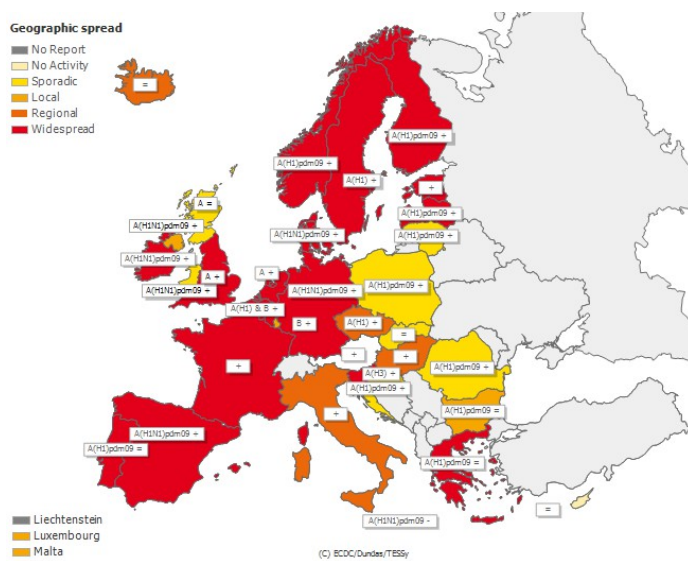

Σημείωση: Η εβδομαδιαία έκθεση για τη δραστηριότητα της γρίπης στην Ευρώπη είναι διαθέσιμη στην ιστοσελίδα του ECDC: <http://www.flunewseurope.org/>