



## Εβδομαδιαία Έκθεση Επιδημιολογικής Επιτήρησης της Γρίπης Εβδομάδα 5/2015 (26 Ιανουαρίου - 01 Φεβρουαρίου 2015)

Η επιτήρηση της γρίπης για την περίοδο 2014 - 2015 σε Ευρωπαϊκό επίπεδο και στην Ελλάδα ξεκίνησε την εβδομάδα 40/2014 (29 Σεπτεμβρίου – 05 Οκτωβρίου 2014) και θα ολοκληρωθεί την εβδομάδα 20/2015 (11–17 Μαΐου 2015).

Στην παρούσα έκθεση, γίνεται εβδομαδιαία ανακεφαλαίωση των επιδημιολογικών δεδομένων στη χώρα μας, για την εβδομάδα 5/2015 (26 Ιανουαρίου – 01 Φεβρουαρίου 2015).

Κατά την εβδομάδα 5/2015 (26 Ιανουαρίου – 01 Φεβρουαρίου 2015) οι επισκέψεις σε ιατρό για γριπώδη συνδρομή παρουσιάζουν μικρή πτώση σε σύγκριση με την προηγούμενη εβδομάδα 4/2015 (Διάγραμμα 1).

- Κατά την εβδομάδα 5/2015 (26 Ιανουαρίου – 01 Φεβρουαρίου 2015) στα Εθνικά Εργαστήρια Αναφοράς Γρίπης και στο Μικροβιολογικό Εργαστήριο του Ε.Κ.Π.Α, ελέγχθηκαν για ιούς γρίπης συνολικά 239 κλινικά δείγματα και συγκεκριμένα 219 από νοσοκομεία και 20 από τα δίκτυα Sentinel. Τα 109 (45,6%) εξ' αυτών ήταν θετικά για ιούς γρίπης και συγκεκριμένα τα 73 (67%) ήταν τύπου Α και τα 36 (33%) ήταν τύπου Β. Τα 73 στελέχη τύπου Α υποτυποποιήθηκαν και εξ' αυτών τα 66 (90,4%) ανήκαν στον υπότυπο Α(Η3Ν2) και τα 7 (9,6%) στον υπότυπο Α(Η1Ν1)rdm (Διάγραμμα 2).
- Από την εβδομάδα 40/2014 έως και την εβδομάδα 5/2015 (26 Ιανουαρίου – 01 Φεβρουαρίου 2015) καταγράφηκαν 97 σοβαρά κρούσματα εργαστηριακά επιβεβαιωμένης γρίπης, εκ των οποίων τα 93 νοσηλεύτηκαν σε Μ.Ε.Θ. (Πίνακας 1, Διάγραμμα 3). Το ίδιο χρονικό διάστημα καταγράφηκαν συνολικά 28 θάνατοι από εργαστηριακά επιβεβαιωμένη γρίπη. Οι 24 θάνατοι αφορούσαν σε ασθενείς που νοσηλεύτηκαν σε Μ.Ε.Θ και 4 σε ασθενή χωρίς νοσηλεία σε Μ.Ε.Θ (Πίνακας 1, Διάγραμμα 4).
- Από την εβδομάδα 40/2014 μέχρι και την Πέμπτη 5 Φεβρουαρίου 2015 (ώρα 15:30), στην Ελλάδα έχουν καταγραφεί 98 σοβαρά κρούσματα εργαστηριακά επιβεβαιωμένης γρίπης, εκ των οποίων τα 93 νοσηλεύτηκαν σε Μ.Ε.Θ (Πίνακας 2). Το ίδιο χρονικό διάστημα καταγράφηκαν συνολικά 34 θάνατοι από εργαστηριακά επιβεβαιωμένη γρίπη. Οι 29 θάνατοι αφορούν σε ασθενείς που νοσηλεύτηκαν σε Μ.Ε.Θ και 5 σε ασθενείς χωρίς νοσηλεία σε Μ.Ε.Θ (Πίνακας 2).
- **Με βάση τα ανωτέρω, η δραστηριότητα της γρίπης στην Ελλάδα συνεχίζει να είναι αυξημένη.**

## A. Κλινικό σκέλος επιδημιολογικής επιτήρησης της γρίπης

Κατά την εβδομάδα 5/2015 (26 Ιανουαρίου – 01 Φεβρουαρίου 2015), οι επισκέψεις σε ιατρό για γριπώδη συνδρομή παρουσιάζουν μικρή πτώση σε σύγκριση με την προηγούμενη εβδομάδα 4/2015 (Διάγραμμα 1).

**Διάγραμμα 1: Εκτίμηση αριθμού κρουσμάτων γριπώδους συνδρομής ανά 1.000 επισκέψεις, κατά εβδομάδα. Σύνολο χώρας, περίοδοι γρίπης: 2012-2013, 2013-2014, 2014-2015.**

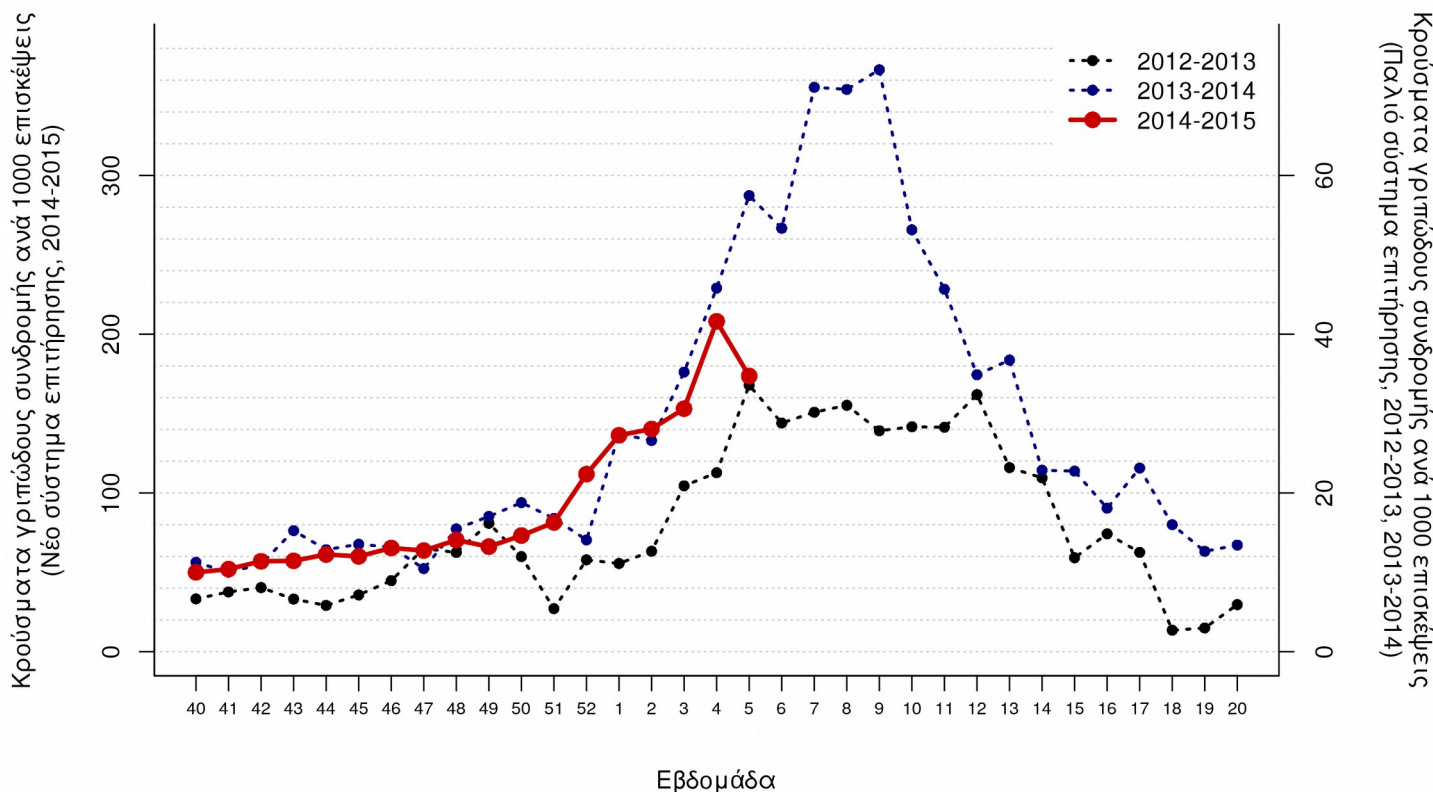

**Σημείωση 1:** Στο ανωτέρω διάγραμμα, ο αριστερός κατακόρυφος άξονας απεικονίζει τον αριθμό κρουσμάτων ανά 1.000 επισκέψεις για την τρέχουσα περίοδο γρίπης (2014-2015) βάσει στοιχείων του νέου αναδιοργανωμένου Συστήματος Sentinel, ενώ ο δεξιός κατακόρυφος άξονας τον αριθμό κρουσμάτων ανά 1.000 επισκέψεις για τις δύο παρελθούσες περιόδους γρίπης (2013-2014 και 2012-2013) βάσει στοιχείων που συλλέχθηκαν μέσω του προηγούμενου συστήματος (και για το λόγο αυτό η αριθμητική κλίμακα είναι διαφορετική). **Η παρουσίαση των δεδομένων στο ανωτέρω γράφημα ΔΕΝ γίνεται για τη σύγκριση του αριθμού των κρουσμάτων ανά 1.000 επισκέψεις μεταξύ των δύο συστημάτων (μη συγκρίσιμα δεδομένα) αλλά για την απεικόνιση της διαχρονικής εβδομαδιαίας εξέλιξης της δραστηριότητας της γρίπης**

**Σημείωση 2:** Ο αριθμός κρουσμάτων ανά 1.000 επισκέψεις εκτιμάται με στάθμιση ως προς τον μόνιμο πληθυσμό της χώρας κατά γεωγραφικό διαμέρισμα και αστικότητα (ΕΣΥΕ, απογραφή 2001)

**Σημείωση 3:** Προσωρινά στοιχεία. Επισημαίνεται ότι μπορεί να υπάρξουν μικρές τροποποιήσεις της επιδημικής καμπύλης, δεδομένου ότι συνεχίζεται η αποστολή δεδομένων από τα δίκτυα Sentinel και μετά την έκδοση της παρούσας έκθεσης.

## Πηγή των πληροφοριών για το κλινικό σκέλος επιδημιολογικής επιτήρησης

Τα στοιχεία του διαγράμματος 1 προέρχονται από το Σύστημα Παρατηρητών Νοσηρότητας στην Πρωτοβάθμια Φροντίδα Υγείας (Sentinel), το οποίο την περίοδο 2014-2015 αναδιοργανώθηκε στο πλαίσιο του Επιχειρησιακού Προγράμματος «Ανάπτυξη Ανθρώπινου Δυναμικού» του Εθνικού Στρατηγικού Πλαισίου Αναφοράς (Ε.Σ.Π.Α) 2007-2013. Συγκεκριμένα τα στοιχεία προέρχονται από το δίκτυο των ιδιωτών ιατρών, το δίκτυο ιατρών Κέντρων Υγείας και το δίκτυο ιατρών Μονάδων Υγείας Π.Ε.Δ.Υ (πρώην Μονάδες Υγείας Ε.Ο.Π.Υ.Υ). Μέσω του Συστήματος Sentinel καταγράφεται δειγματοληπτικά η εξέλιξη της συχνότητας ορισμένων νοσημάτων με βάση κλινικές διαγνώσεις. Σε αυτά περιλαμβάνεται και η γρίπη ή καλύτερα, οι κλινικές εκδηλώσεις που είναι συμβατές με γρίπη (γριπώδης συνδρομή).

Στο πλαίσιο του Επιχειρησιακού Προγράμματος «Ανάπτυξη Ανθρώπινου Δυναμικού» του Εθνικού Στρατηγικού Πλαισίου Αναφοράς (Ε.Σ.Π.Α) 2007-2013, το ΚΕ.ΕΛ.Π.ΝΟ. υλοποιεί πράξη με τίτλο «Δικτύωση φορέων πρωτοβάθμιας περίθαλψης (ιδιωτικών και δημόσιων) σε πανελλαδική κλίμακα για την επιδημιολογική επιτήρηση και τον έλεγχο μεταδοτικών νοσημάτων», με στόχο τον εκσυγχρονισμό του υπάρχοντος εθνικού Συστήματος Παρατηρητών Νοσηρότητας στην Πρωτοβάθμια Φροντίδα Υγείας.

Τα στοιχεία της επιδημιολογικής επιτήρησης της γριπώδους συνδρομής προέρχονται από το Σύστημα Παρατηρητών Νοσηρότητας στην Πρωτοβάθμια Φροντίδα Υγείας (Sentinel),

Ο εκσυγχρονισμός του Συστήματος Sentinel αποσκοπεί:

- α) στην προσαρμογή του στις πληθυσμιακές αλλαγές και τις θεσμικές μεταβολές στην οργάνωση της Π.Φ.Υ στη χώρα τα τελευταία έτη και
- β) στην εναρμόνισή του με επικαιροποιημένα ευρωπαϊκά και διεθνή πρότυπα-οδηγίες.

**Ως εκ τούτου, επισημαίνουμε ότι λόγω αλλαγών στις λειτουργικές παραμέτρους του Συστήματος Sentinel στο πλαίσιο του εκσυγχρονισμού του από την περίοδο 2014-2015, τα δεδομένα του δικτύου δεν θεωρούνται συγκρίσιμα με αυτά των παρελθόντων ετών.**

Κατά την εβδομάδα 5/2015 ο αριθμός των συμμετεχόντων ιατρών που απέστειλε κλινικά δεδομένα ανήλθε στους 132 και οι επισκέψεις για κάθε αιτία που αντιστοιχούν στους ιατρούς που δήλωσαν, ανήλθαν στις 13.756 στο σύνολο της χώρας.

## Β. Εργαστηριακό σκέλος επιδημιολογικής επιπήρησης της γρίπης

Κατά την εβδομάδα 5/2015 (26 Ιανουαρίου – 01 Φεβρουαρίου 2015) στα Εθνικά Εργαστήρια Αναφοράς Γρίπης και στο Μικροβιολογικό Εργαστήριο του Ε.Κ.Π.Α, ελέγχθηκαν για ιούς γρίπης συνολικά 239 κλινικά δείγματα και συγκεκριμένα 219 από νοσοκομεία και 20 από τα δίκτυα Sentinel. Τα 109 (45,6%) εξ' αυτών ήταν θετικά για ιούς γρίπης και συγκεκριμένα τα 73 (67%) ήταν τύπου Α και τα 36 (33%) ήταν τύπου Β. Τα 73 στελέχη τύπου Α υποτυποποιήθηκαν και εξ' αυτών τα 66 (90,4%) ανήκαν στον υπότυπο Α(H3N2) και το 7 (9,6%) στον υπότυπο Α(H1N1)pdm09.

Από την εβδομάδα 40/2014 έως και την εβδομάδα 5/2015 έχουν ελεγχθεί συνολικά 992 κλινικά δείγματα και συγκεκριμένα 912 από νοσοκομεία και 80 από τα δίκτυα Sentinel. Τα 392 (39,5%) εξ' αυτών ήταν θετικά για ιούς γρίπης και ειδικότερα τα 308 (78,6%) ήταν τύπου Α και τα 84 (21,4%) τύπου Β. Τα 308 στελέχη τύπου Α υποτυποποιήθηκαν και από αυτά τα 286 (92,9%) ανήκαν στον υπότυπο Α(H3N2) και τα 22 (7,1%) στον υπότυπο Α(H1N1)pdm09.

**Διάγραμμα 2:** Συνολικός αριθμός φαρυγγικών δειγμάτων και απομονωθέντων στελεχών ιού γρίπης στα Εθνικά Εργαστήρια Αναφοράς Γρίπης και στο Μικροβιολογικό Εργαστήριο του Ε.Κ.Π.Α. Σύνολο χώρας, περίοδος γρίπης 2014 - 2015.

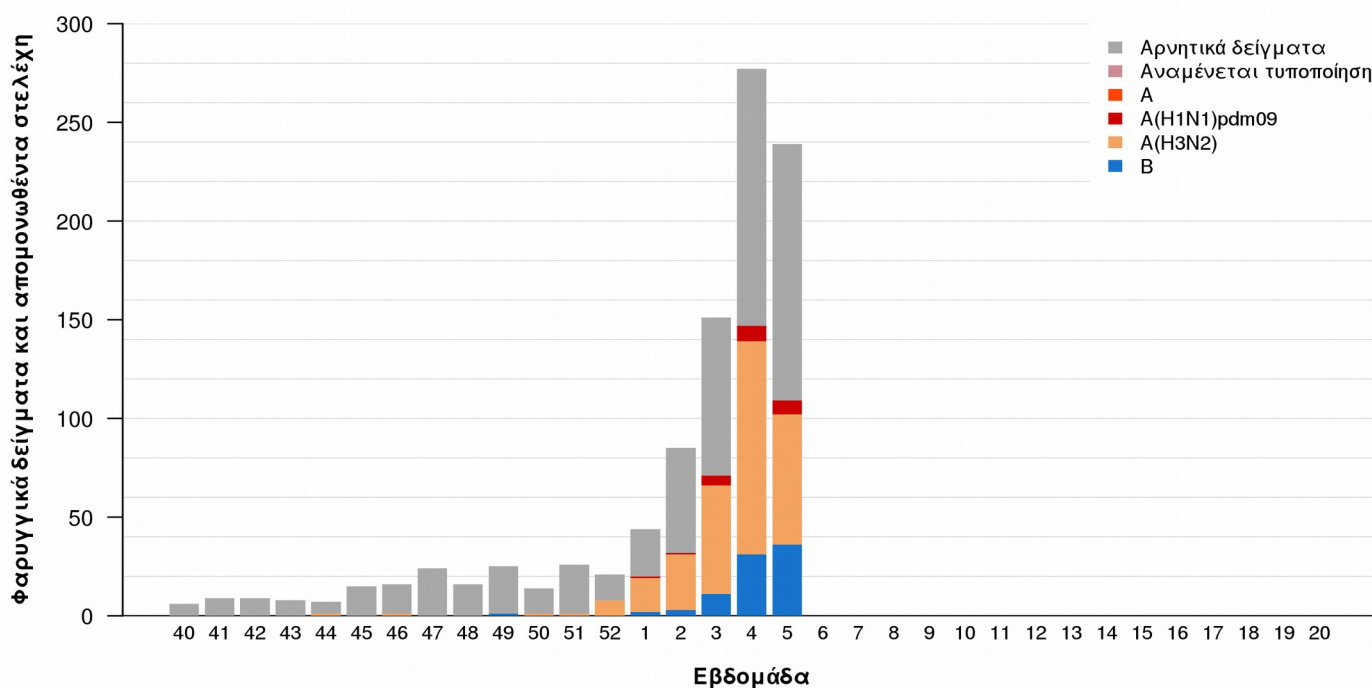

## Γ. Επιπήρηση σοβαρών κρουσμάτων εργαστηριακά επιβεβαιωμένης γρίπης με ή χωρίς νοσηλεία σε Μονάδα Εντατικής Θεραπείας (Μ.Ε.Θ)

Από την εβδομάδα 40/2014 έως και την εβδομάδα 5/2015, στην Ελλάδα έχουν καταγραφεί 97 σοβαρά κρούσματα εργαστηριακά επιβεβαιωμένης γρίπης, εκ των οποίων τα 93 νοσηλεύτηκαν σε Μ.Ε.Θ (Πίνακας 1, Διάγραμμα 3).

Όσον αφορά στα **κρούσματα με νοσηλεία σε Μ.Ε.Θ.**: Πρόκειται για 50 άνδρες και 43 γυναίκες, με εύρος ηλικιών από 0 έως 94 έτη, μέση ηλικία 66,2 έτη και διάμεση 69 έτη. Τα 76 (81,7%) από τα προαναφερόμενα κρούσματα οφείλονται στον ιό γρίπης τύπου Α, τα 15 (16,1%) στον ιό γρίπης τύπου Β, ενώ σε 2 (2,2%) κρούσματα δεν έχει τυποποιηθεί ο ιός της γρίπης. Τα 62 από τα στελέχη τύπου Α που απομονώθηκαν από τα ανωτέρω κρούσματα υποτυποποιήθηκαν και εξ' αυτών τα 49 (79%) ανήκαν στον υπότυπο Α(Η3Ν2) και τα 13 (21%) στον υπότυπο Α(Η1Ν1)pdm09. (Διάγραμμα 3).

Τα 83 (89,2%) από τα 93 προαναφερόμενα σοβαρά κρούσματα με νοσηλεία σε Μ.Ε.Θ ανήκουν σε κλινική ομάδα υψηλού κινδύνου για την οποία συστήνεται εμβολιασμός για την εποχική γρίπη, σύμφωνα με την εγκύκλιο του Υ.Υ (Υ1/Γ.Π.οικ. 88649-13/10/2014).

Όσον αφορά στα **κρούσματα χωρίς νοσηλεία σε Μ.Ε.Θ.**: Πρόκειται για 3 γυναίκες και 1 άνδρα, με εύρος ηλικιών από 59 έως 86 έτη. Και από τα τρία αυτά κρούσματα απομονώθηκε ο ιός γρίπης τύπου Α, ενώ όλα ανήκουν σε κλινική ομάδα υψηλού κινδύνου για την οποία συστήνεται εμβολιασμός για την εποχική γρίπη, σύμφωνα με την εγκύκλιο του Υ.Υ (Υ1/Γ.Π.οικ. 88649-13/10/2014).

Από την εβδομάδα 40/2014 έως και την εβδομάδα 5/2015 στην Ελλάδα έχουν καταγραφεί 28 θάνατοι από εργαστηριακά επιβεβαιωμένη γρίπη, εκ των οποίων οι 24 αφορούν σε κρούσματα που χρειάστηκαν νοσηλεία στη Μ.Ε.Θ και 4 σε κρούσματα που δεν νοσηλεύτηκαν σε Μ.Ε.Θ (Πίνακας 1, Διάγραμμα 4). Πρόκειται για 14 άνδρες και 14 γυναίκες, με εύρος ηλικιών από 0 έως 94 έτη, μέση ηλικία 65,1 έτη και διάμεση 65,5 έτη. Από τα 23 (82,1%) κρούσματα απομονώθηκε ιός γρίπης τύπου Α, από το 4 (14,3%) ιός γρίπης τύπου Β, ενώ σε 1 (3,6%) δεν τυποποιήθηκε το στέλεχος της γρίπης. Τα 17 στελέχη γρίπης τύπου Α που απομονώθηκαν από τα προαναφερόμενα κρούσματα υποτυποποιήθηκαν και εξ' αυτών 5 (21,7%) ανήκαν στον υπότυπο Α (Η1Ν1)pdm09 και 12 (52,2%) στον υπότυπο Α(Η3Ν2). Τα 23 (82,1%) από τα 28 προαναφερθέντα κρούσματα ανήκαν σε κλινική ομάδα υψηλού κινδύνου για την οποία συστήνεται εμβολιασμός για την εποχική γρίπη, σύμφωνα με την εγκύκλιο του Υ.Υ (Υ1/Γ.Π.οικ. 88649-13/10/2014).



**Πίνακας 1:** Περιστατικά με νοσηλεία σε Μ.Ε.Θ και θάνατοι (σε Μ.Ε.Θ & εκτός Μ.Ε.Θ) από εργαστηριακά επιβεβαιωμένη γρίπη. Σύνολο Ελλάδας, από εβδομάδα 40/2014 έως εβδομάδα 5/2015 (26 Ιανουαρίου – 01 Φεβρουαρίου 2015).

Αριθμός νέων κρουσμάτων σε Μ.Ε.Θ. που δηλώθηκαν στις 01/02/2015	2
Νοσηλευόμενοι σε Μ.Ε.Θ. στις 01/02/2015	46
<b>Σύνολο νοσηλευθέντων σε Μ.Ε.Θ. έως 01/02/2015</b>	<b>93</b>
Θάνατοι που δηλώθηκαν στις 01/02/2015	1
<b>Συνολικός αριθμός θανάτων έως 01/02/2015</b>	<b>28</b>

**Πίνακας 2:** Περιστατικά με νοσηλεία σε Μ.Ε.Θ και θάνατοι από εργαστηριακά επιβεβαιωμένη γρίπη. Σύνολο Ελλάδας, από εβδομάδα 40/2014 έως και Πέμπτη 5 Φεβρουαρίου 2015, ώρα 15:30. Προσωρινά στοιχεία.

Αριθμός νέων κρουσμάτων σε Μ.Ε.Θ. που δηλώθηκαν στις 05/02/2015	0
Νοσηλευόμενοι σε Μ.Ε.Θ. στις 05/02/2015	32
<b>Σύνολο νοσηλευθέντων σε Μ.Ε.Θ. έως 05/02/2015</b>	<b>93</b>
Θάνατοι που δηλώθηκαν στις 05/02/2015	3
<b>Συνολικός αριθμός θανάτων έως 05/02/2015</b>	<b>34</b>

**Διάγραμμα 3:** Αριθμός εισαγωγών σε Μ.Ε.Θ. ανά εβδομάδα, σε ασθενείς με εργαστηριακά επιβεβαιωμένη γρίπη. Σύνολο Ελλάδας, από εβδομάδα 40/2014 έως εβδομάδα 5/2015 (26 Ιανουαρίου – 01 Φεβρουαρίου 2015). Συνολικός αριθμός δηλωθέντων κρουσμάτων έως και την εβδομάδα 5/2015: 93

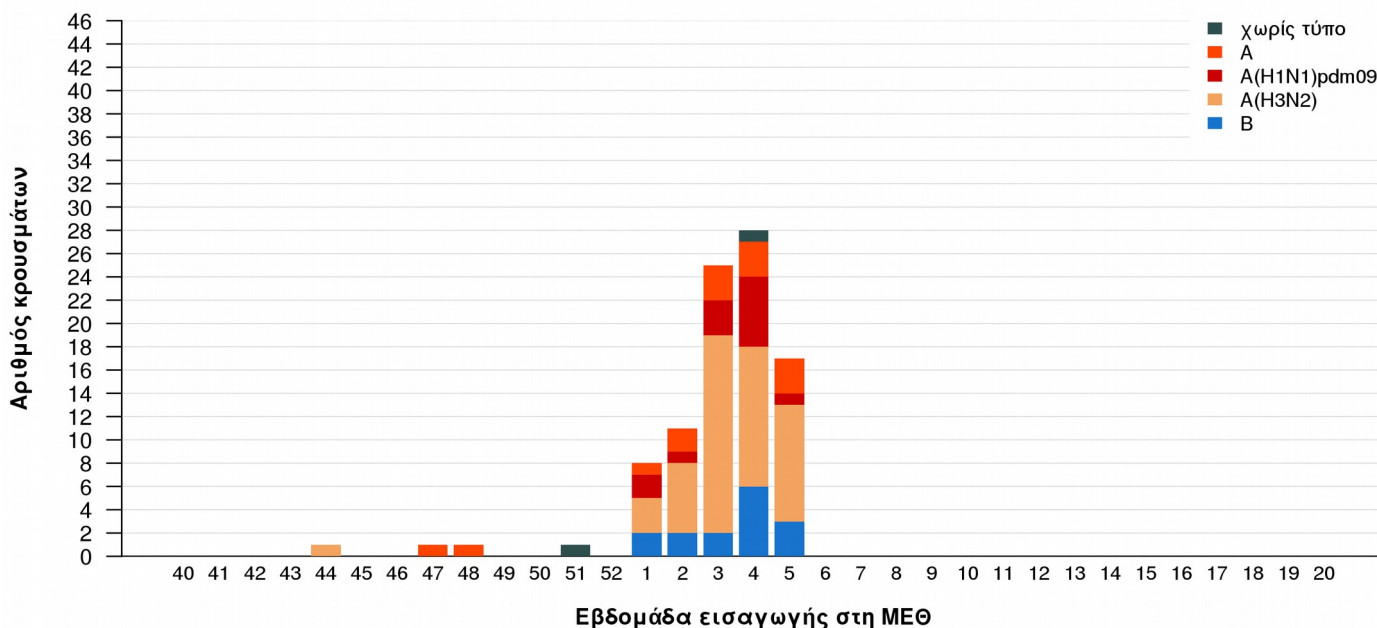

**Διάγραμμα 4:** Αριθμός θανάτων (σε Μ.Ε.Θ. & εκτός Μ.Ε.Θ) ανά εβδομάδα, σε ασθενείς με εργαστηριακά επιβεβαιωμένη γρίπη. Σύνολο Ελλάδας, από εβδομάδα 40/2014 έως εβδομάδα 5/2015 (26 Ιανουαρίου – 01 Φεβρουαρίου 2015). Συνολικός αριθμός θανάτων έως και την εβδομάδα 5/2015: 28

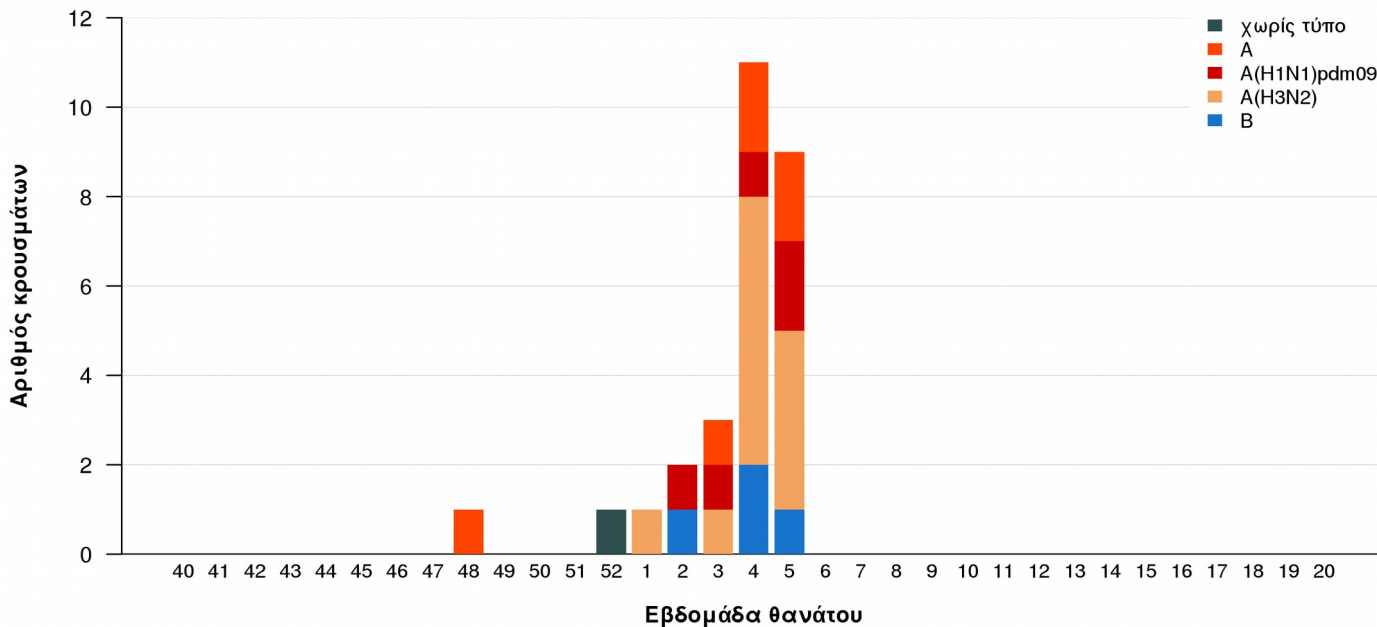

**Διάγραμμα 5: Ηλικιακή κατανομή εισαχθέντων σε Μ.Ε.Θ. με εργαστηριακά επιβεβαιωμένη γρίπη και ασθενών που κατέληξαν σε Μ.Ε.Θ ή εκτός Μ.Ε.Θ. Σύνολο Ελλάδας, από εβδομάδα 40/2014 έως εβδομάδα 5/2015 (26 Ιανουαρίου – 01 Φεβρουαρίου 2015).**

