



Εβδομαδιαία Έκθεση Επιδημιολογικής Επιτήρησης της Γρίπης Εβδομάδα 9/2013 (25 Φεβρουαρίου - 3 Μαρτίου 2013)

Η επιτήρηση της γρίπης για την περίοδο 2012-2013 σε Ευρωπαϊκό επίπεδο και στην Ελλάδα ξεκίνησε την εβδομάδα 40/2012 (01-07 Οκτωβρίου 2012) και θα διαρκέσει έως και την εβδομάδα 20 (13-19 Μαΐου 2013).

Κατά την τρέχουσα περίοδο, γίνεται εβδομαδιαία ανακεφαλαίωση των επιδημιολογικών δεδομένων στη χώρα μας για την εβδομάδα 9/2013 (25 Φεβρουαρίου-3 Μαρτίου 2013).

- Κατά την εβδομάδα 9/2013 (25 Φεβρουαρίου-3 Μαρτίου 2013) οι επισκέψεις σε ιατρό για γριπώδη συνδρομή βρίσκονται σε λίγο χαμηλότερα επίπεδα σε σύγκριση με αυτά της προηγούμενης εβδομάδας 8/2013, σε πολύ χαμηλότερα όμως επίπεδα από αυτά της αντίστοιχης εβδομάδας της περσινής περιόδου 2011-2012 και στα ίδια περίπου με αυτά της περιόδου 2010-2011 (Διάγραμμα 1).
- Κατά την εβδομάδα 9/2013 (25 Φεβρουαρίου-3 Μαρτίου 2013) απεστάλησαν στα Εθνικά Εργαστήρια Αναφοράς Γρίπης 130 κλινικά δείγματα και συγκεκριμένα 110 από νοσοκομεία και 20 από τα δίκτυα Sentinel. Από αυτά, 43 (33,1%) ήταν θετικά για ιούς γρίπης, και συγκεκριμένα 41 (95,6%) ήταν τύπου Α και 2 (4,4%) τύπου Β. Από τα στελέχη τύπου Α, τα 24 (58,5%) ήταν Α(H3N2) και τα 17 (41,5%) Α(H1N1)rdm09 (Διάγραμμα 2)
- Μέχρι την Πέμπτη 7 Μαρτίου 2013 (ώρα 13:00), στην Ελλάδα έχουν καταγραφεί 75 σοβαρά κρούσματα εργαστηριακά επιβεβαιωμένης γρίπης. Τα 70 από αυτά εισήχθησαν για νοσηλεία σε Μ.Ε.Θ. (Πίνακας 1, Διάγραμμα 5).
- Μέχρι και την Πέμπτη 7 Μαρτίου 2013 (ώρα 13:00), έχουν καταγραφεί συνολικά 23 θάνατοι από εργαστηριακά επιβεβαιωμένη γρίπη και αφορούν σε 18 ασθενείς με νοσηλεία σε Μ.Ε.Θ και 5 ασθενείς χωρίς νοσηλεία σε Μ.Ε.Θ. (Πίνακας 1, Διάγραμμα 6)
- Κατά την εβδομάδα 9/2013 (25 Φεβρουαρίου-3 Μαρτίου 2013) η θνησιμότητα στην Ελλάδα από όλες τις αιτίες κυμάνθηκε στα πλαίσια της αναμενόμενης (Διάγραμμα 8).

Όλα τα παραπάνω δείχνουν ότι η γρίπη στην Ελλάδα παρουσιάζει μικρή πτώση της δραστηριότητας, δεν μπορούμε όμως ακόμα να θεωρήσουμε ότι έχουμε εισέλθει στη φάση της μειωμένης δραστηριότητας.

Α. Κλινικό σκέλος επιδημιολογικής επιτήρησης της γρίπης

Κατά την εβδομάδα 9/2013 (25 Φεβρουαρίου-3 Μαρτίου 2013) οι επισκέψεις σε ιατρό για γριπώδη συνδρομή βρίσκονται σε λίγο χαμηλότερα επίπεδα σε σύγκριση με αυτά της προηγούμενης εβδομάδας 8/2013, σε πολύ χαμηλότερα όμως επίπεδα από αυτά της αντίστοιχης εβδομάδας της περσινής περιόδου 2011-2012 και στα ίδια περίπου με αυτά της περιόδου 2010-2011 (Διάγραμμα 1).

Διάγραμμα 1: Εκτίμηση αριθμού κρουσμάτων γριπώδους συνδρομής ανά 1.000 επισκέψεις, κατά εβδομάδα. Σύνολο χώρας, περίοδοι γρίπης: 2010-2011, 2011-2012, 2012-2013.

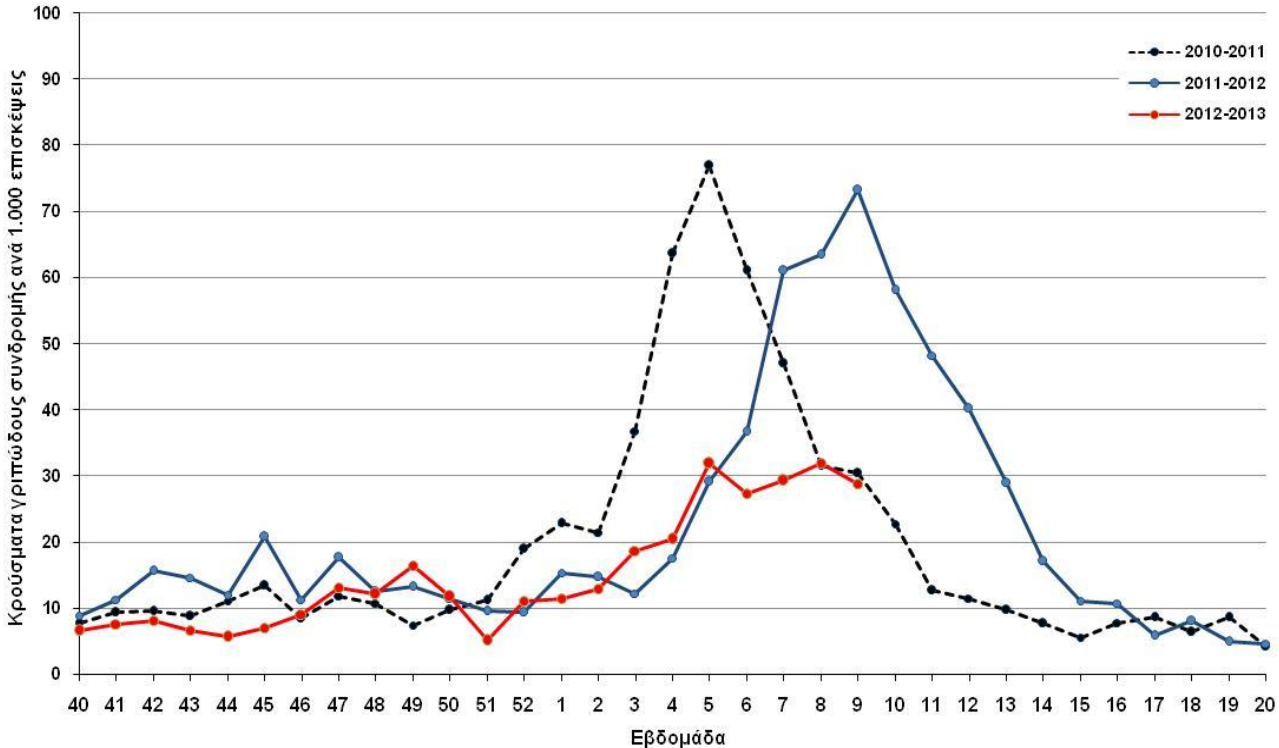

Σημείωση 1: Ο αριθμός κρουσμάτων ανά 1.000 επισκέψεις εκτιμάται με στάθμιση ως προς τον μόνιμο πληθυσμό της χώρας κατά γεωγραφικό διαμέρισμα και αστικότητα (ΕΣΥΕ, απογραφή 2001)

Σημείωση 2: Προσωρινά στοιχεία. Επισημαίνεται ότι μπορεί να υπάρξουν μικρές τροποποιήσεις της επιδημικής καμπύλης, δεδομένου ότι συνεχίζεται η αποστολή δεδομένων από τα δίκτυα Sentinel και μετά την έκδοση της παρούσας έκθεσης.

Πηγή των πληροφοριών για το κλινικό σκέλος επιδημιολογικής επιτήρησης

Τα στοιχεία του Διαγράμματος 1 προέρχονται από το σύστημα παρατηρητών νοσηρότητας πρωτοβάθμιας φροντίδας υγείας (δίκτυο ιδιωτών ιατρών, δίκτυο ιατρών Κέντρων Υγείας-Περιφερειακών Ιατρείων και δίκτυο ιατρών μονάδων υγείας του Ε.Ο.Π.Υ.Υ.), τα οποία συντονίζονται από το Τμήμα Επιδημιολογικής Επιτήρησης και Παρέμβασης του ΚΕ.ΕΛ.Π.ΝΟ. με τη συνεργασία του Τομέα Υγιεινής της Ιατρικής Σχολής του Α.Π.Θ.

Στο δίκτυο των ιδιωτών ιατρών συμμετέχουν 100 ιατροί, στο δίκτυο ιατρών Κέντρων Υγείας και Περιφερειακών Ιατρείων 106 ιατροί και στο δίκτυο ιατρών από τις μονάδες υγείας του Ε.Ο.Π.Υ.Υ. 53 ιατροί. Μέσω αυτών καταγράφεται δειγματοληπτικά η εξέλιξη της συχνότητας ορισμένων νοσημάτων με βάση κλινικές διαγνώσεις. Σε αυτά περιλαμβάνεται και η γρίπη ή καλύτερα, οι κλινικές εκδηλώσεις που είναι συμβατές με γρίπη (γριπώδης συνδρομή).

Κατά την εβδομάδα 9/2013 κλινικά δεδομένα απέστειλαν 119 (45,9%) από τους 259 συμμετέχοντες ιατρούς στα ανωτέρω δίκτυα. Οι επισκέψεις για κάθε αιτία που αντιστοιχούν στους ιατρούς που δήλωσαν, ανήλθαν σε 9.070 στο σύνολο της χώρας.

B. Εργαστηριακό σκέλος επιδημιολογικής επιτήρησης της γρίπης

Κατά την εβδομάδα 9/2013 (25 Φεβρουαρίου-3 Μαρτίου 2013) απεστάλησαν στα Εθνικά Εργαστήρια Αναφοράς Γρίπης 130 κλινικά δείγματα και συγκεκριμένα 110 από νοσοκομεία και 20 από τα δίκτυα Sentinel. Από αυτά, 43 (33,1%) ήταν θετικά για ιούς γρίπης, και συγκεκριμένα 41 (95,6%) ήταν τύπου A και 2 (4,4%) τύπου B. Από τα στελέχη τύπου A, τα 24 (58,5%) ήταν A(H3N2) και τα 17 (41,5%) A(H1N1)pdm09 (Διάγραμμα 2).

Από την εβδομάδα 40/2012 (1-7 Οκτωβρίου 2012) έως και την εβδομάδα 9/2013 (25 Φεβρουαρίου-3 Μαρτίου 2013), συνολικά 912 κλινικά δείγματα έχουν αποσταλεί στα Εθνικά Εργαστήρια Αναφοράς Γρίπης και στο Εργαστήριο Μικροβιολογίας του Ε.Κ.Π.Α και συγκεκριμένα 759 από νοσοκομεία και 153 από τα δίκτυα Sentinel. Τα 257 (28,2%) ήταν θετικά για ιούς γρίπης και από αυτά: 245 (95,3%) ήταν τύπου A και 12 (4,7%) τύπου B. Η υποτυποποίηση των στελεχών A έδειξε ότι τα 135 (55,1%) ήταν A(H3N2), τα 110 (44,9%) ήταν A(H1N1)pdm09.

Διάγραμμα 2: Συνολικός αριθμός φαρυγγικών δειγμάτων και απομονωθέντων στελεχών ιού γρίπης στα Εθνικά Εργαστήρια Αναφοράς Γρίπης. Σύνολο χώρας, περίοδος γρίπης 2012-2013.

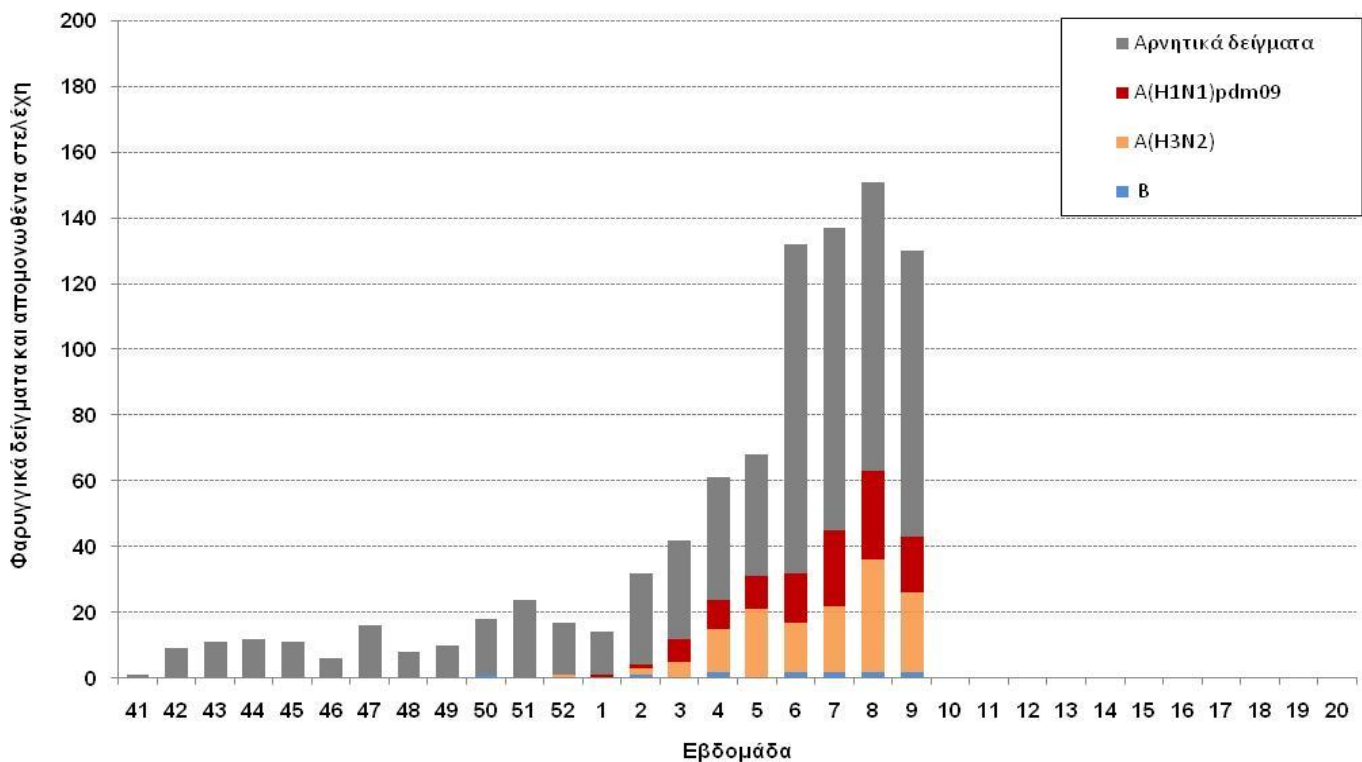

1) Κλινικά δείγματα από τα Δίκτυα Παρατηρητών Νοσηρότητας (Sentinel)

Κατά την εβδομάδα 9/2013 (25 Φεβρουαρίου-3 Μαρτίου 2013) εστάλησαν στα Εθνικά Εργαστήρια Αναφοράς Γρίπης από τα δίκτυα Sentinel συνολικά 20 κλινικά δείγματα. Τα 10 (50%) από αυτά ήταν θετικά για ιούς γρίπης και συγκεκριμένα, 9 (90%) ήταν τύπου A και 1 (10%) ήταν τύπου B. Η υποτυποποίηση των απομονωθέντων στελεχών τύπου A, έδειξε ότι τα 5 (55,6%) ήταν A(H3N2) και τα 4 (44,4%) ήταν A(H1N1)pdm09 (Διάγραμμα 3).

Διάγραμμα 3: Αριθμός φαρυγγικών δειγμάτων και απομονωθέντων στελεχών ιού γρίπης στα Εθνικά Εργαστήρια Αναφοράς Γρίπης από τα Δίκτυα Παρατηρητών Νοσηρότητας. Σύνολο χώρας, περίοδος γρίπης: 2012-2013

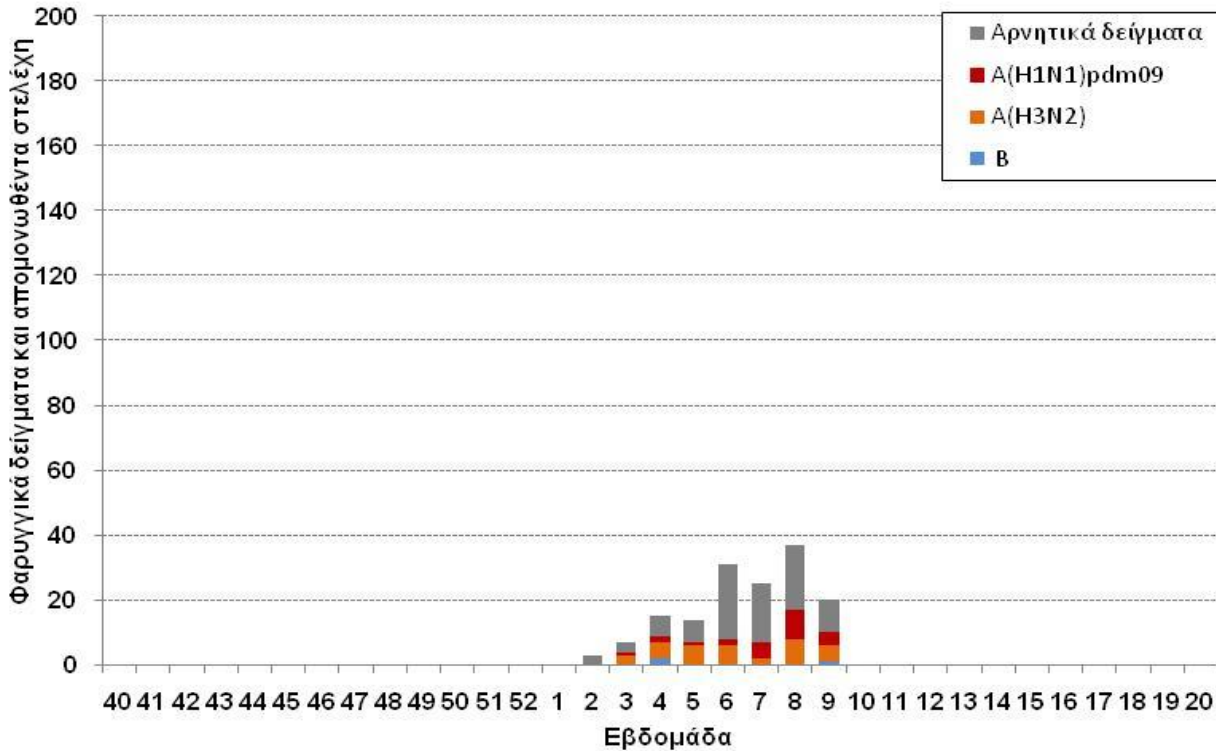

2) Κλινικά δείγματα από τα Νοσοκομεία

Κατά την εβδομάδα 9/2013 (25 Φεβρουαρίου-3 Μαρτίου 2013) εστάλησαν στα Εθνικά Εργαστήρια Αναφοράς Γρίπης από τα νοσοκομεία, συνολικά 110 κλινικά δείγματα. Τα 33 (30%) από αυτά ήταν θετικά για ιούς γρίπης και εξ' αυτών τα 32 (97%) ήταν τύπου A και το 1 (3%) τύπου B. Η υποτυποποίηση των απομονωθέντων στελεχών τύπου A, έδειξε ότι τα 19 (59,4%) ήταν A(H3N2) και τα υπόλοιπα 13 (40,6%) ήταν A(H1N1) pdm09 (Διάγραμμα 4).

Διάγραμμα 4: Αριθμός φαρυγγικών δειγμάτων και απομονωθέντων στελεχών ιού γρίπης στα Εθνικά Εργαστήρια Αναφοράς Γρίπης από τα Νοσοκομεία. Σύνολο χώρας, περίοδος γρίπης: 2012-2013

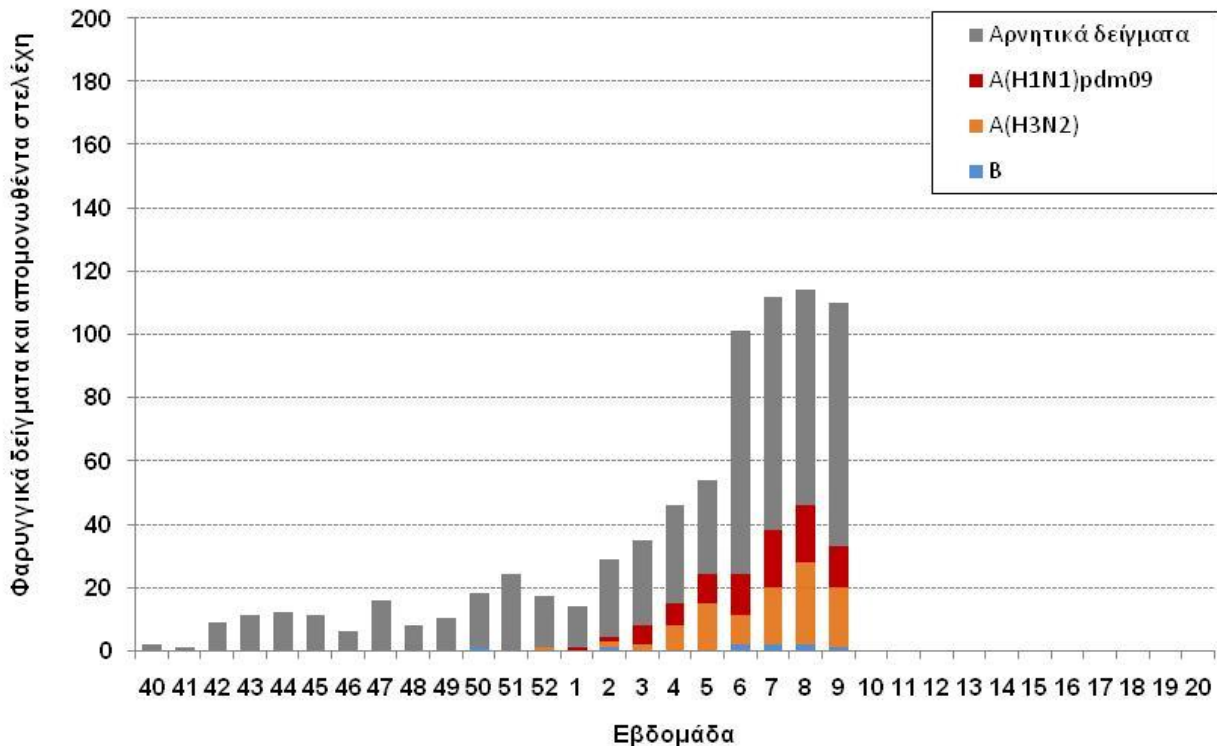

Πηγή πληροφοριών για το εργαστηριακό σκέλος επιδημιολογικής επιτήρησης

Το εργαστηριακό σκέλος της επιδημιολογικής επιτήρησης αφορά στην ανίχνευση του ιού σε ρινοφαρυγγικά δείγματα που αποστέλλονται από καθορισμένους γιατρούς της πρωτοβάθμιας φροντίδας υγείας και νοσοκομεία προς τα δύο Εθνικά Εργαστήρια Αναφοράς Γρίπης της Ελλάδας: το Εθνικό Εργαστήριο Αναφοράς Νότιας Ελλάδας (Ελληνικό Ινστιτούτο Παστέρ) και το Εθνικό Εργαστήριο Αναφοράς Γρίπης Βόρειας Ελλάδας (Β' Μικροβιολογικό Εργαστήριο ΑΠΘ). Τα Εθνικά Εργαστήρια Αναφοράς με εξειδικευμένες ιολογικές εξετάσεις απομονώνουν και ταυτοποιούν τα στελέχη του ιού γρίπης που κυκλοφορούν στην Ελλάδα και συμμετέχουν στο δίκτυο εργαστηριακής επιτήρησης της γρίπης του Παγκόσμιου Οργανισμού Υγείας.

Όσον αφορά στα κλινικά δείγματα από τα νοσοκομεία, αυτά αποστέλλονται πέραν των προαναφερομένων Εθνικών Εργαστηρίων Αναφοράς Γρίπης και στο Εργαστήριο Μικροβιολογίας της Ιατρικής Σχολής του Πανεπιστημίου Αθήνας

Γ. Επιτήρηση σοβαρών κρουσμάτων εργαστηριακά επιβεβαιωμένης γρίπης με ή χωρίς νοσηλεία σε Μονάδα Εντατικής Θεραπείας (Μ.Ε.Θ)

Μέχρι την Πέμπτη 7 Μαρτίου 2013 (ώρα 13:00), στην Ελλάδα έχουν καταγραφεί 75 σοβαρά κρούσματα εργαστηριακά επιβεβαιωμένης γρίπης. Τα 70 από αυτά εισήχθησαν για νοσηλεία σε Μ.Ε.Θ. (Πίνακας 1, Διάγραμμα 5).

Όσον αφορά στα κρούσματα με νοσηλεία σε Μ.Ε.Θ: Πρόκειται για 42 άνδρες και 28 γυναίκες, με μέση ηλικία 53,6 έτη και διάμεση ηλικία 57 έτη. Τα 66 (94,3%) από τα κρούσματα αυτά οφείλονται σε ιό γρίπης τύπου Α και τα 4 (5,7%) σε ιό γρίπης τύπου Β. Από τα στελέχη τύπου Α τα 38 (57,6%) ανήκουν στον υπότυπο Α(H1N1)pdm09, τα 19 (28,8) στον υπότυπο Α(H3N2), τα 5 (7,6%) δεν έχουν υποτυποποιηθεί, ενώ για 4 (6%) αναμένεται η υποτυποποίηση. Από τα 58

κρούσματα που νοσηλεύτηκαν σε Μ.Ε.Θ, τα 49 (70%) ανήκουν σε κλινική ομάδα υψηλού κινδύνου για την οποία συστήνεται εμβολιασμός για την εποχική γρίπη, σύμφωνα με την εγκύκλιο του ΥΥΚΑ (Υ1/Γ.Π. 81357).

Όσον αφορά στα κρούσματα χωρίς νοσηλεία σε Μ.Ε.Θ: Πρόκειται για 5 άνδρες, με μέση ηλικία 62,8 έτη και διάμεση ηλικία 71 έτη. Όλα τα κρούσματα οφείλονται σε ιό γρίπης τύπου Α. Από τα 5 στελέχη τύπου Α, τα 4 ανήκουν στον υπότυπο Α(Η1Ν1)rdm09 και το 1 στον υπότυπο Α(Η3Ν2). Τα 4 από τα 5 κρούσματα χωρίς νοσηλεία σε Μ.Ε.Θ ανήκουν σε κλινική ομάδα υψηλού κινδύνου για την οποία συστήνεται εμβολιασμός για την εποχική γρίπη, σύμφωνα με την εγκύκλιο του ΥΥΚΑ (Υ1/Γ.Π. 81357).

Μέχρι την Πέμπτη 7 Μαρτίου 2013 (ώρα 13:00), στην Ελλάδα έχουν καταγραφεί συνολικά 23 θάνατοι ασθενών με εργαστηριακά επιβεβαιωμένη γρίπη και αφορούν 18 ασθενείς με νοσηλεία σε Μ.Ε.Θ και 5 ασθενείς χωρίς νοσηλεία σε Μ.Ε.Θ. Οι 2 από τους θανάτους οφειλόταν σε ιό γρίπης τύπου Β και οι 21 σε ιό γρίπης τύπου Α. Από τα στελέχη ιού γρίπης τύπου Α που απομονώθηκαν από τα κρούσματα που κατέληξαν, 16 (76,2%) ανήκαν στον υπότυπο Α(Η1Ν1)rdm09, τα 4 (19%) στον υπότυπο Α(Η3Ν2), ενώ σε 1 (4,8%) δεν έγινε υποτυποποίηση. Πρόκειται για 17 άνδρες και 6 γυναίκες με μέση ηλικία 54,3 έτη και διάμεση ηλικία 58 έτη. Από το σύνολο των 23 ασθενών που κατέληξαν, 18 (78,3%) ανήκαν σε κλινική ομάδα υψηλού κινδύνου για την οποία συστήνεται εμβολιασμός για την εποχική γρίπη, σύμφωνα με την εγκύκλιο του ΥΥΚΑ (Υ1/Γ.Π. 81357) (Πίνακας 1, Διάγραμμα 7).

Πίνακας 1: Περιστατικά με νοσηλεία σε Μ.Ε.Θ και θάνατοι από εργαστηριακά επιβεβαιωμένη γρίπη. Σύνολο Ελλάδας, έως Πέμπτη 07/03/2013, ώρα 13:00. Προσωρινά στοιχεία.

Αριθμός νέων κρουσμάτων σε Μ.Ε.Θ. που δηλώθηκαν στις 07/03/2013	1
Νοσηλευόμενοι σε Μ.Ε.Θ. στις 07/03/2013	23
Σύνολο νοσηλευθέντων σε Μ.Ε.Θ. έως 07/03/2013	70
Θάνατοι που δηλώθηκαν στις 07/03/2013	1
Συνολικός αριθμός θανάτων έως τις 07/03/2013	23

Διάγραμμα 5: Αριθμός εισαγωγών σε Μ.Ε.Θ. ανά εβδομάδα, σε ασθενείς με εργαστηριακά επιβεβαιωμένη γρίπη. Σύνολο Ελλάδας, έως Πέμπτη 07/03/2013, ώρα 13:00. Προσωρινά στοιχεία.

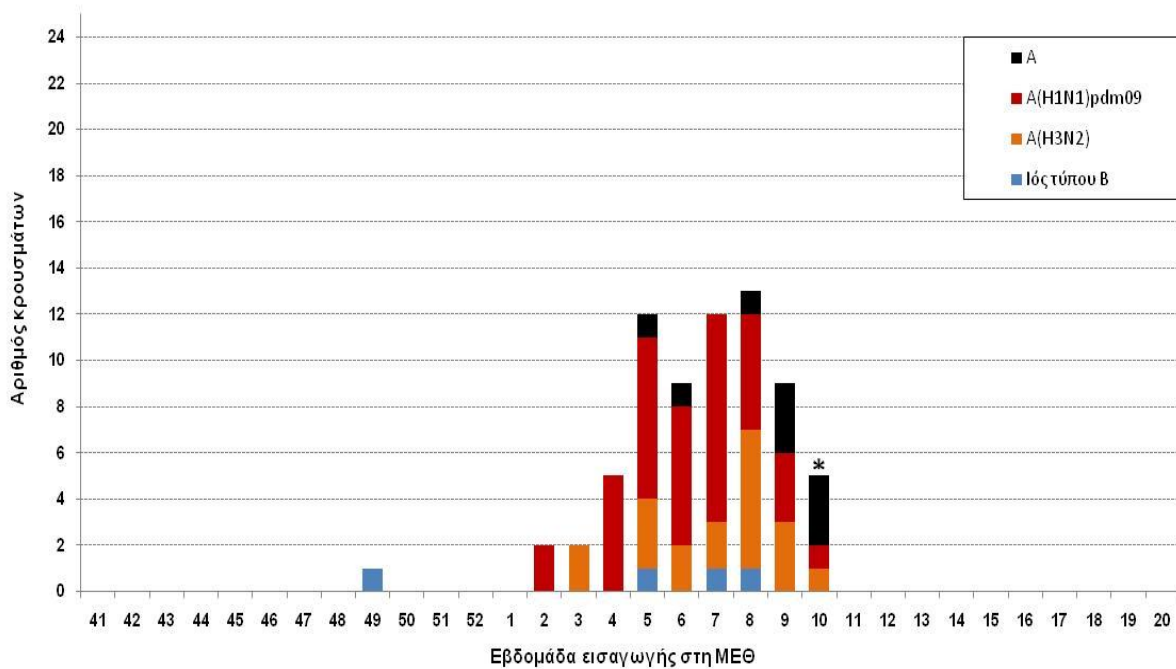

*Μη ολοκληρωμένη εβδομάδα

Διάγραμμα 6: Αριθμός θανάτων (σε Μ.Ε.Θ. & εκτός Μ.Ε.Θ) ανά εβδομάδα, σε ασθενείς με εργαστηριακά επιβεβαιωμένη γρίπη. Σύνολο Ελλάδας, έως Πέμπτη 07/03/2013, ώρα 13:00. Προσωρινά στοιχεία.

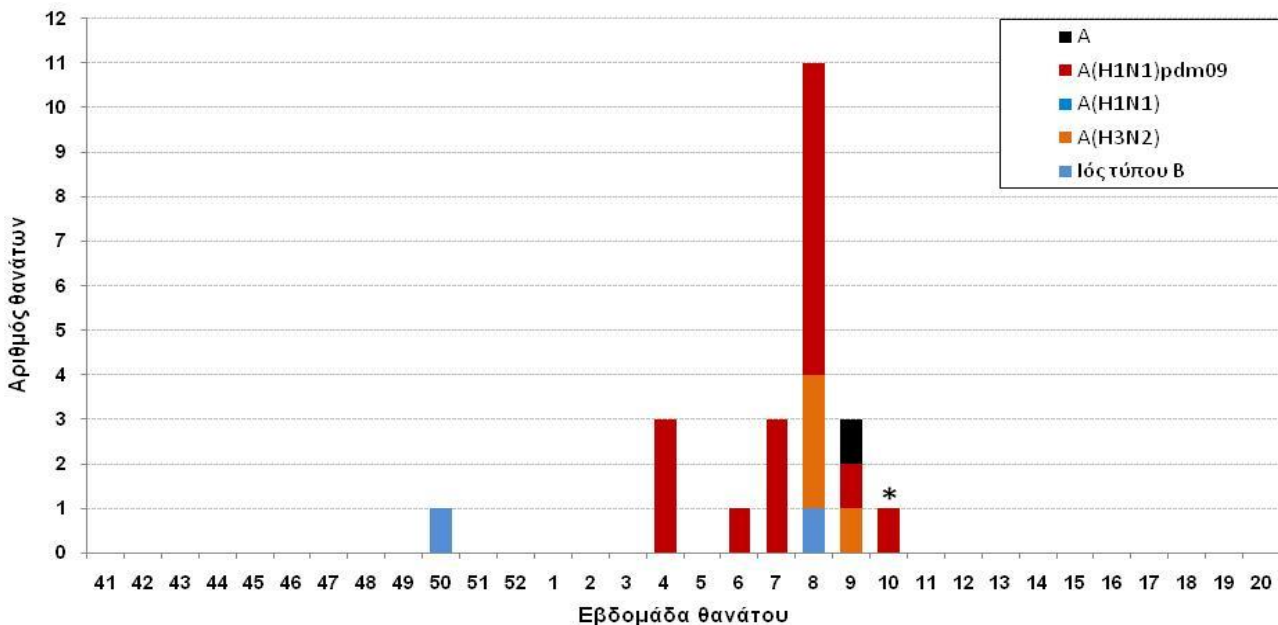

*Μη ολοκληρωμένη εβδομάδα

Διάγραμμα 7: Ηλικιακή κατανομή εισαχθέντων σε Μ.Ε.Θ. και θανάτων (σε Μ.Ε.Θ. & εκτός Μ.Ε.Θ.) με εργαστηριακά επιβεβαιωμένη γρίπη. Σύνολο Ελλάδας, έως Πέμπτη 07/03/2013, ώρα 13:00. Προσωρινά στοιχεία.

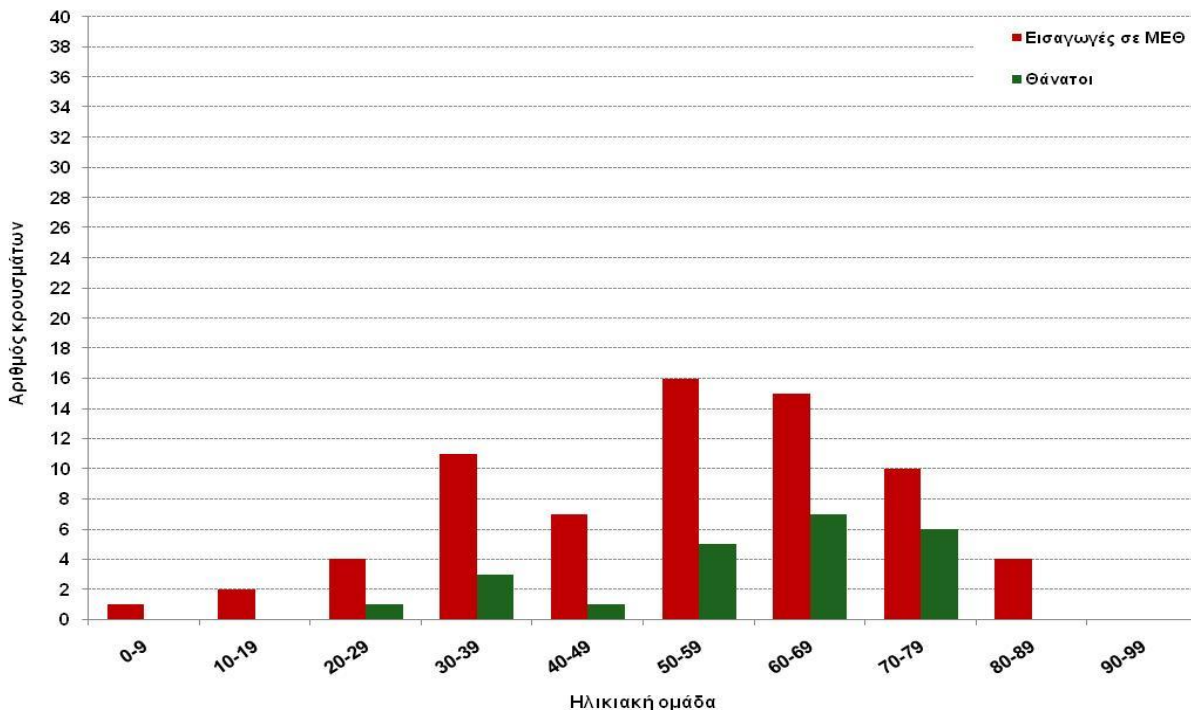

Πηγή πληροφοριών για την επιτήρηση σοβαρών περιστατικών γρίπης με νοσηλεία σε ΜΕΘ

Πηγή πληροφοριών αποτελούν όλες οι ΜΕΘ της χώρας, ενηλίκων και παιδιών, των οποίων οι ιατροί δηλώνουν στο ΚΕ.ΕΛ.Π.ΝΟ όλα τα κρούσματα εργαστηριακά επιβεβαιωμένης γρίπης που νοσηλεύονται σε αυτές. Η δήλωση γίνεται με το ειδικό δελτίο δήλωσης της γρίπης και στη συνέχεια γίνεται διερεύνηση των κρουσμάτων από το προσωπικό του Τμήματος Επιδημιολογικής Επιτήρησης και Παρέμβασης.

Επίσης, συνολικά στοιχεία σχετικά με τις νέες εισαγωγές, τις νοσηλείες και τους θανάτους σε εργαστηριακά επιβεβαιωμένα περιστατικά γρίπης από όλα τα νοσοκομεία της χώρας, συλλέγει σε ημερήσια βάση το Εθνικό Κέντρο Επιχειρήσεων Υγείας (Ε.Κ.ΕΠ.Υ) και τα αποστέλλει στο ΚΕ.ΕΛ.Π.ΝΟ

Δ. Σύστημα επιδημιολογικής επιτήρησης της θνησιμότητας

Παρουσιάζονται εδώ τα κύρια ευρήματα από την επιδημιολογική επιτήρηση της θνησιμότητας στην Ελλάδα, με επικέντρωση στην έγκαιρη ανίχνευση θνησιμότητας που υπερβαίνει την αναμενόμενη (excess mortality).

Κατά την εβδομάδα 9/2013 (25 Φεβρουαρίου-3 Μαρτίου 2013), η θνησιμότητα στην Ελλάδα από όλες τις αιτίες κυμάνθηκε στα πλαίσια της αναμενόμενης (Διάγραμμα 8).

Διάγραμμα 8: Παρατηρούμενος και αναμενόμενος αριθμός θανάτων κατά εβδομάδα στις περιοχές της Ελλάδας που μετέχουν στο σύστημα επιτήρησης. Εβδομάδα 10/2008 έως εβδομάδα 9/2013.

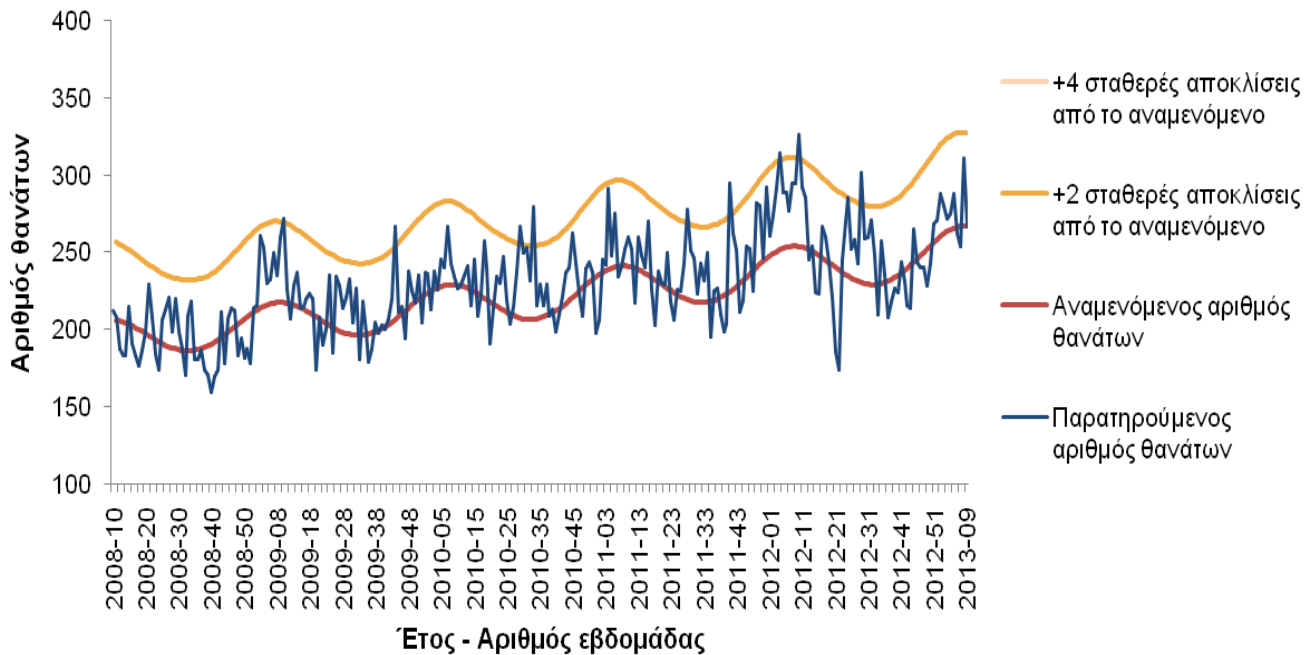

Σημειώσεις:

1. Ο παρατηρούμενος αριθμός θανάτων των τελευταίων 4 εβδομάδων διορθώνεται λαμβάνοντας υπόψη την υπολογιζόμενη χρονική καθυστέρηση στις δηλώσεις θανάτων και αναπροσαρμόζεται κάθε εβδομάδα με βάση τα νέα δεδομένα.
2. Τα δεδομένα της εβδομάδας 9/2013 αφορούν το Δήμο Αθηναίων και την περιφερειακή ενότητα Μαγνησίας & Σποράδων.

Πηγή πληροφοριών για το σύστημα επιδημιολογικής επιτήρησης της θνησιμότητας

Η καταγραφή των θανάτων γίνεται δειγματοληπτικά από τα ληξιαρχεία ορισμένων Δήμων της χώρας σε σχεδόν “πραγματικό χρόνο” και αφορά τους θανάτους που εγγράφηκαν στα ληξιαρχεία κατά την εβδομάδα αναφοράς. Στην παρούσα φάση στο σύστημα συμμετέχουν περιοχές με πληθυσμό περίπου 1.350.000 κατοίκους, που αντιπροσωπεύουν το 12% του συνολικού πληθυσμού της Ελλάδας (το σύνολο των Δήμων των νομών Αχαΐας, Κερκύρας, Μαγνησίας και Καβάλας και οι Δήμοι Αθηναίων, Πειραιώς και Κερατσίνιου).

Το σύστημα επιδημιολογικής επιτήρησης της θνησιμότητας στην Ελλάδα εφαρμόζεται στο πλαίσιο του προγράμματος European Mortality Monitoring (Euro MoMo), στο οποίο μετέχουν και άλλες 19 Ευρωπαϊκές χώρες. Κατά την εβδομάδα 9/2013 η συλλογή των δεδομένων αφορούσε το Δήμος Αθηναίων και την περιφερειακή ενότητα Μαγνησίας & Σποράδων.

Το συντονισμό αυτού του προγράμματος στην Ελλάδα έχει το Τμήμα Επιδημιολογικής Επιτήρησης και Παρέμβασης του ΚΕΕΛΠΝΟ σε συνεργασία με το Εργαστήριο Υγιεινής της Ιατρικής Σχολής του Πανεπιστημίου Πατρών και συμμετέχει η Διεύθυνση Υγείας της Νομαρχιακής Αυτοδιοίκησης Μαγνησίας

Ε. Η δραστηριότητα της γρίπης στην Ευρώπη

- Κατά τη διάρκεια της εβδομάδας 9/2013, μόνο 2 χώρες (Γερμανία και Φινλανδία) από τις 27 που απέστειλαν δεδομένα ανέφεραν υψηλή δραστηριότητα, 22 χώρες μέτρια δραστηριότητα, ενώ χαμηλή δραστηριότητα της γρίπης ανέφεραν 3 χώρες (Κύπρος, Πολωνία και Ηνωμένο Βασίλειο) (Μαρ 1). Στις περισσότερες χώρες η δραστηριότητα της γρίπης έχει παραμείνει αμετάβλητη από την εβδομάδα 5/2013. Εκτεταμένη γεωγραφική διασπορά του ιού της γρίπης, καθώς και διασπορά σε επίπεδο περιφέρειας ή τοπικό επίπεδο ανέφεραν 19 χώρες (Μαρ 2). Αυξητική τάση της δραστηριότητας ανέφεραν 2 χώρες (Φινλανδία και Πολωνία) από τις 27 χώρες που απέστειλαν δεδομένα, σταθερή τάση της δραστηριότητας ανέφεραν 7 χώρες, ενώ πτωτική τάση της δραστηριότητας ανέφεραν 18 χώρες. Οι χώρες που ανέφεραν σταθερή ή πτωτική τάση της δραστηριότητας τις τουλάχιστον δύο τελευταίες εβδομάδες ανέρχονται σε 15. Πέντε χώρες, η Βουλγαρία, Γερμανία, Ουγγαρία, Λετονία και Ρουμανία, ανέφεραν πτωτική τάση της δραστηριότητας για πρώτη φορά από τότε που ξεκίνησε η περίοδος αύξησης της μετάδοσης του ιού της γρίπης. Συνολικά, με βάση τα δεδομένα της εβδομάδας 8/2013, εκτιμάται ότι συνεχίζεται η πτωτική τάση που ξεκίνησε την εβδομάδα 5/2013, με όλο και περισσότερες χώρες να αναφέρουν μειούμενη δραστηριότητα της γρίπης.
- Κατά την εβδομάδα 9/2013, από το σύνολο των 1.819 κλινικών δειγμάτων που ελήφθησαν από τα δίκτυα Sentinel 25 χωρών, τα 977 (54%) ήταν θετικά για ιούς γρίπης. Πρόκειται για χαμηλό ποσοστό θετικών δειγμάτων σε σύγκριση με την εβδομάδα 5/2013, κατά την οποία το ποσοστό θετικών δειγμάτων ανήλθε στο 61%. Από τα θετικά δείγματα, τα 456 (47%) ήταν τύπου Α και 521 (53%) ήταν τύπου Β. Επιπλέον 3.202 κλινικά δείγματα που ελήφθησαν από νοσοκομεία βρέθηκαν θετικά για ιό γρίπης, από τα οποία 1.768 (55%) ήταν θετικά για ιό γρίπης τύπου Α και 1.434 (45%) ήταν θετικά για ιό γρίπης τύπου Β.
- Από την εβδομάδα 40/2012 έως και την εβδομάδα 9/2013, από τα 11.640 στελέχη ιού γρίπης που απομονώθηκαν από δείγματα που ελήφθησαν από τα δίκτυα Sentinel, 5.751 (49%) ανήκαν στον τύπο Α και 5.889 (51%) στον τύπο Β. Από τα 5.066 στελέχη ιού γρίπης τύπου Α που υποτυποποιήθηκαν, 3.263 (64%) ήταν Α(H1)rdm09 και 1.803 (36%) ήταν Α(H3). Από τα 1.136 στελέχη τύπου Β που ελέγχθηκαν περαιτέρω, τα 1.433 (91%) ανήκαν στη σειρά Yamagata και 150 (9%) στη σειρά Victoria.
- Από το σύνολο των 154 κρουσμάτων εργαστηριακά επιβεβαιωμένης γρίπης με νοσηλεία σε νοσοκομείο που δηλώθηκαν κατά την εβδομάδα 9/2013, 99 (64,3%) οφείλονταν σε ιό τύπου Α και 55 (35,7%) σε ιό τύπου Β.
- Από την εβδομάδα 40/2012 έως και την εβδομάδα 9/2013, έχουν αναφερθεί συνολικά 2.147 κρούσματα εργαστηριακά επιβεβαιωμένης γρίπης με νοσηλεία σε νοσοκομείο, τα 1.207 (56%) από τα οποία οφείλονται σε ιό τύπου Α, ενώ τα 940 (44%) σε ιό τύπου Β. Από 707 στελέχη τύπου Α που υποτυποποιήθηκαν, τα 485 (69%) ήταν Α(H1)rdm09 και 222 (31%) ήταν Α(H3).
- Κατά το ίδιο διάστημα, έχουν καταγραφεί συνολικά 121 θάνατοι σε κρούσματα εργαστηριακά επιβεβαιωμένης γρίπης που χρειάστηκαν νοσηλεία σε νοσοκομείο.

Map 1. Intensity for week 9/2013

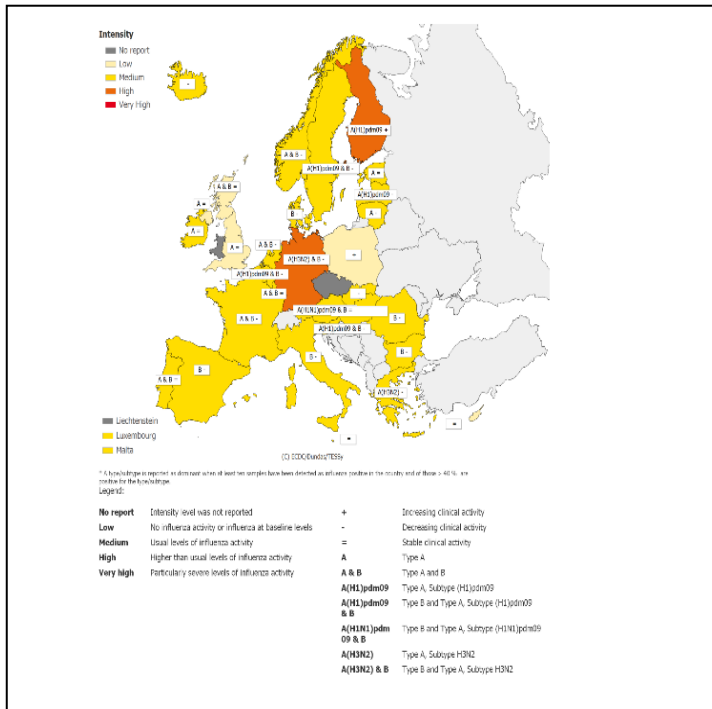

Map 2. Geographic spread for week 9/2013

