



ΕΘΝΙΚΟΣ ΟΡΓΑΝΙΣΜΟΣ
ΔΗΜΟΣΙΑΣ ΥΓΕΙΑΣ

Εβδομαδιαία Έκθεση Επιδημιολογικής Επιτήρησης της Γρίπης Εβδομάδα 40/2019 (30 Σεπτεμβρίου – 06 Οκτωβρίου 2019)

Η επιτήρηση της γρίπης για την περίοδο 2019 - 2020 σε Ευρωπαϊκό επίπεδο και στην Ελλάδα ξεκίνησε την εβδομάδα 40/2019 (30 Σεπτεμβρίου – 06 Οκτωβρίου 2019) και θα ολοκληρωθεί την εβδομάδα 20/2020 (11-17 Μαΐου 2020).

Στην παρούσα έκθεση, γίνεται εβδομαδιαία ανακεφαλαίωση των επιδημιολογικών δεδομένων στη χώρα μας, για την εβδομάδα 40/2019 (30 Σεπτεμβρίου – 06 Οκτωβρίου 2019).

- Κατά την εβδομάδα 40/2019 (30 Σεπτεμβρίου – 06 Οκτωβρίου 2019) οι επισκέψεις σε ιατρό για γριπώδη συνδρομή βρίσκονται σε χαμηλά επίπεδα (Διάγραμμα 1 και 2).
- Κατά την εβδομάδα 40/2019 (30 Σεπτεμβρίου – 06 Οκτωβρίου 2019) στα Εθνικά Εργαστήρια Αναφοράς Γρίπης (Τμήμα Ιολογίας, Ελληνικό Ινστιτούτο Παστέρ, και Β' Εργαστήριο Μικροβιολογίας, Ιατρική Σχολή Α.Π.Θ.) και στο Μικροβιολογικό Εργαστήριο του Ε.Κ.Π.Α, ελέγχθηκαν για ιούς γρίπης συνολικά 17 κλινικά δείγματα, όλα από νοσοκομεία. Τα 2 (11,8%) εξ' αυτών ήταν θετικά για ιό γρίπης τύπου Α. Τα 2 στελέχη τύπου Α υποτυποποιήθηκαν και ανήκαν στον υπότυπο Α(Η3Ν2) (Διάγραμμα 3).
- Κατά την εβδομάδα 40/2019 (30 Σεπτεμβρίου – 06 Οκτωβρίου 2019) καταγράφηκε ένα εισαγόμενο σοβαρό κρούσμα εργαστηριακά επιβεβαιωμένης γρίπης, σε ταξιδιώτη, με νοσηλεία σε Μ.Ε.Θ. (Πίνακας 1, Διάγραμμα 4). Το κρούσμα δεν είχε εμβολιαστεί για τη γρίπη. Το ίδιο χρονικό διάστημα δεν καταγράφηκε κανένας θάνατος από εργαστηριακά επιβεβαιωμένη γρίπη.
- **Με βάση τα ανωτέρω, η δραστηριότητα της γρίπης στην Ελλάδα βρίσκεται σε χαμηλά επίπεδα. Τονίζεται η σημασία του αντιγριπικού εμβολιασμού ως ο καλύτερος τρόπος προφύλαξης από τη γρίπη.**

Α. Κλινικό σκέλος επιδημιολογικής επιτήρησης της γρίπης

Κατά την εβδομάδα 40/2019 (30 Σεπτεμβρίου – 06 Οκτωβρίου 2019), οι επισκέψεις σε ιατρό για γριπώδη συνδρομή βρίσκονται σε χαμηλά επίπεδα (Διάγραμμα 1 και 2).

Διάγραμμα 1: Εκτίμηση αριθμού κρουσμάτων γριπώδους συνδρομής ανά 1.000 επισκέψεις, κατά εβδομάδα. Σύνολο χώρας, περίοδοι γρίπης: 2018-2019, 2019-2020.

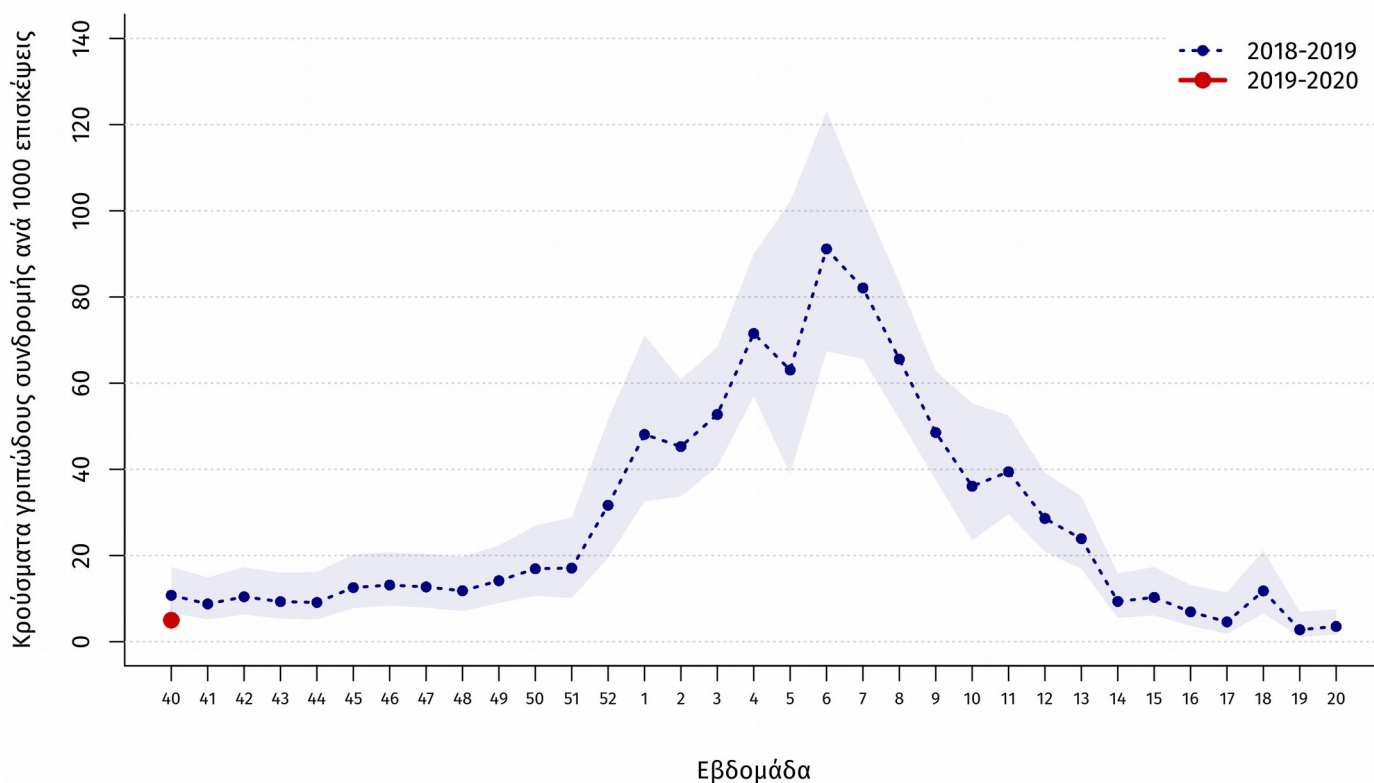

Σημείωση 1: Ο αριθμός κρουσμάτων ανά 1.000 επισκέψεις εκτιμάται με στάθμιση ως προς τον μόνιμο πληθυσμό της χώρας κατά γεωγραφικό διαμέρισμα και αστικότητα (ΕΣΥΕ, απογραφή 2011). Η σκιασμένη περιοχή αντιπροσωπεύει τα 95% όρια εμπιστοσύνης των εκτιμήσεων.

Σημείωση 2: Προσωρινά στοιχεία. Επισημαίνεται ότι μπορεί να υπάρξουν μικρές τροποποιήσεις της επιδημικής καμπύλης, δεδομένου ότι συνεχίζεται η αποστολή δεδομένων από τα δίκτυα Sentinel και μετά την έκδοση της παρούσας έκθεσης.

Διάγραμμα 2: Εκτίμηση αριθμού κρουσμάτων γριπώδους συνδρομής ανά 1.000 επισκέψεις, κατά εβδομάδα, ανά ηλικιακή ομάδα. Σύνολο χώρας, περιόδοι γρίπης: 2018-2019, 2019-2020.

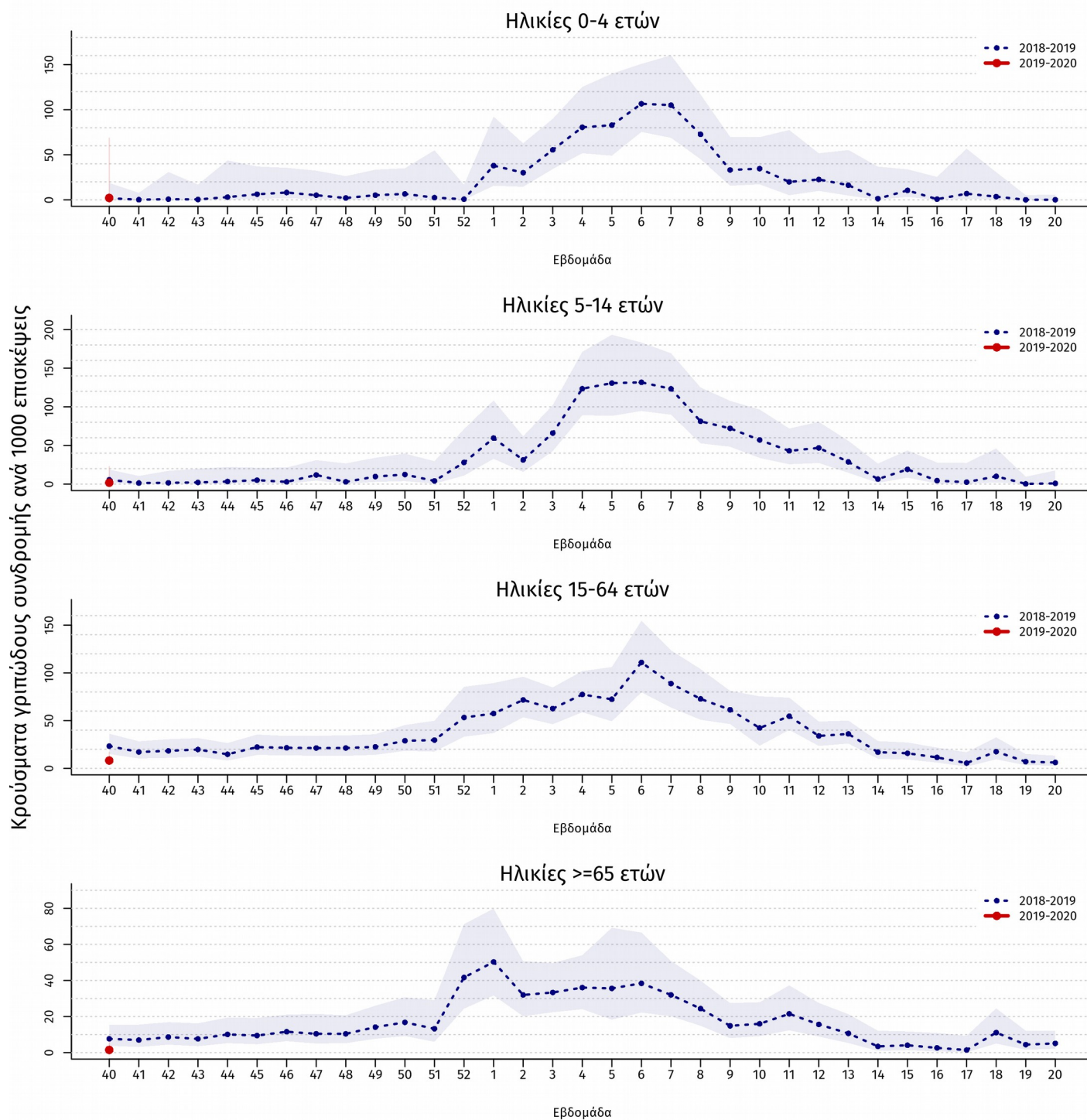

Πηγή των πληροφοριών για το κλινικό σκέλος επιδημιολογικής επιτήρησης

Τα στοιχεία των διαγραμμάτων 1 και 2 προέρχονται από το Σύστημα Παρατηρητών Νοσηρότητας στην Πρωτοβάθμια Φροντίδα Υγείας (Sentinel), το οποίο την περίοδο 2014-2015 αναδιοργανώθηκε στο πλαίσιο του Επιχειρησιακού Προγράμματος «Ανάπτυξη Ανθρώπινου Δυναμικού» του Εθνικού Στρατηγικού Πλαισίου Αναφοράς (Ε.Σ.Π.Α) 2007-2013. Συγκεκριμένα τα στοιχεία προέρχονται από το δίκτυο των ιδιωτών ιατρών, το δίκτυο ιατρών Κέντρων Υγείας και το δίκτυο ιατρών Μονάδων Υγείας Π.Ε.Δ.Υ (πρώην Μονάδες Υγείας Ε.Ο.Π.Υ.Υ). Μέσω του Συστήματος Sentinel καταγράφεται δειγματοληπτικά η εξέλιξη της συχνότητας ορισμένων νοσημάτων με βάση κλινικές διαγνώσεις. Σε αυτά περιλαμβάνεται και η γρίπη ή καλύτερα, οι κλινικές εκδηλώσεις που είναι συμβατές με γρίπη (γριπώδης συνδρομή).

Το σύστημα sentinel, μέσω της αναδιοργάνωσης του, προσαρμόστηκε στις πληθυσμιακές αλλαγές και τις θεσμικές μεταβολές στην οργάνωση της Π.Φ.Υ στη χώρα τα τελευταία έτη και εναρμονίστηκε με επικαιροποιημένα ευρωπαϊκά και διεθνή πρότυπα-οδηγίες.

Ως εκ τούτου, επισημαίνουμε ότι λόγω αλλαγών στις λειτουργικές παραμέτρους του Συστήματος Sentinel στο πλαίσιο του εκσυγχρονισμού του από την περίοδο 2014-2015, τα δεδομένα του δικτύου δεν θεωρούνται άμεσα συγκρίσιμα με αυτά των παρελθόντων ετών.

Κατά την εβδομάδα 40/2019 ο αριθμός των συμμετεχόντων ιατρών που απέστειλε κλινικά δεδομένα ανήλθε στους 128 και οι επισκέψεις για κάθε αιτία που αντιστοιχούν στους ιατρούς που δήλωσαν, ανήλθαν στις 10.849 στο σύνολο της χώρας.

Β. Εργαστηριακό σκέλος επιδημιολογικής επιτήρησης της γρίπης

Κατά την εβδομάδα 40/2019 (30 Σεπτεμβρίου – 06 Οκτωβρίου 2019) στα δύο Εθνικά Εργαστήρια Αναφοράς Γρίπης (Τμήμα Ιολογίας, Ελληνικό Ινστιτούτο Παστέρ, και Β' Εργαστήριο Μικροβιολογίας, Ιατρική Σχολή Α.Π.Θ.) και στο Μικροβιολογικό Εργαστήριο του Ε.Κ.Π.Α, ελέγχθηκαν για ιούς γρίπης συνολικά 17 κλινικά δείγματα, όλα από νοσοκομεία. Τα 2 (11,8%) εξ' αυτών ήταν θετικά για ιό γρίπης τύπου Α. Τα 2 στελέχη τύπου Α υποτυποποιήθηκαν και ανήκαν στον υπότυπο Α(Η3Ν2) (Διάγραμμα 3).

Κατά την εβδομάδα 40/2019 έχουν ελεγχθεί συνολικά 17 κλινικά δείγματα όλα από νοσοκομεία. Τα 2 (11,8%) εξ' αυτών ήταν θετικά για ιό γρίπης τύπου Α. Τα 2 στελέχη τύπου Α υποτυποποιήθηκαν και ανήκαν στον υπότυπο Α(Η3Ν2).

Διάγραμμα 3: Συνολικός αριθμός φαρυγγικών δειγμάτων και απομονωθέντων στελεχών ιού γρίπης στα Εργαστήρια Αναφοράς Γρίπης. Σύνολο χώρας, περίοδος γρίπης 2019 - 2020.

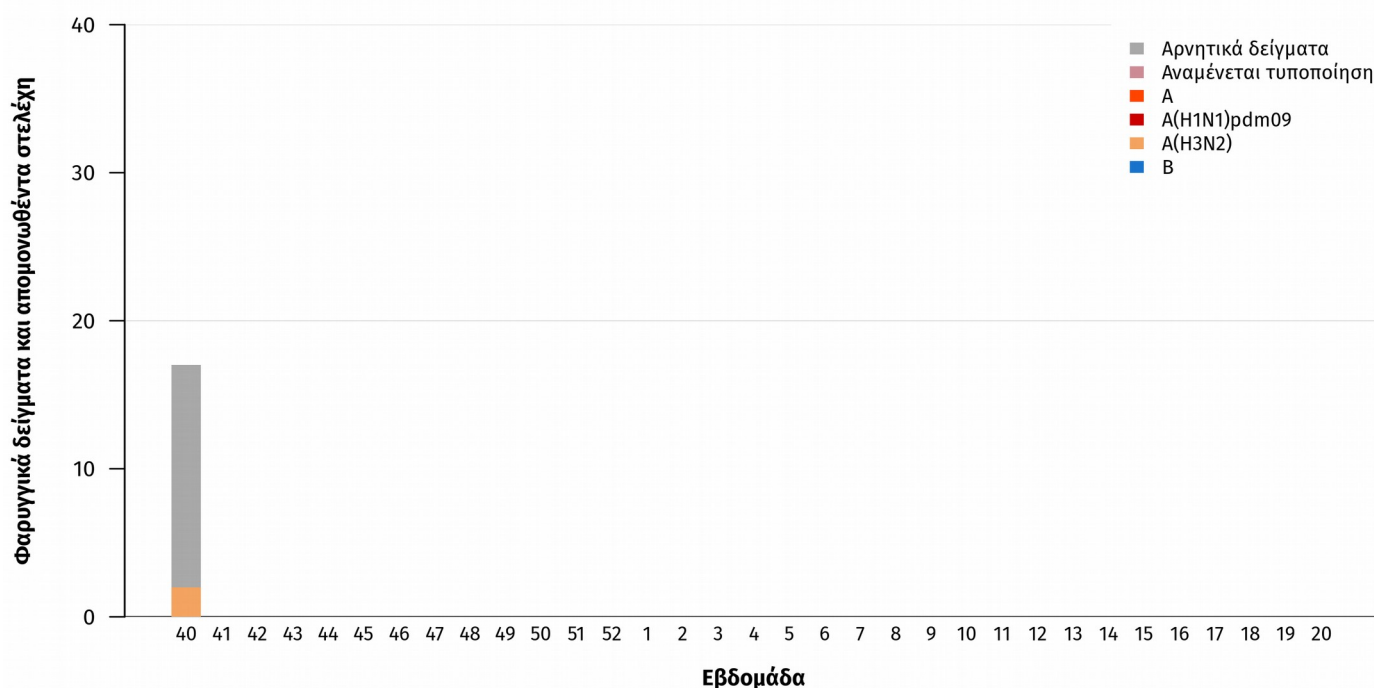

Γ. Επιτήρηση σοβαρών κρουσμάτων εργαστηριακά επιβεβαιωμένης γρίπης με ή χωρίς νοσηλεία σε Μονάδα Εντατικής Θεραπείας (Μ.Ε.Θ)

Κατά την εβδομάδα 40/2019, στην Ελλάδα καταγράφηκε ένα εισαγόμενο σοβαρό κρούσμα εργαστηριακά επιβεβαιωμένης γρίπης, σε ταξιδιώτη, με νοσηλεία σε Μ.Ε.Θ (Πίνακας 1, Διάγραμμα 4).

Όσον αφορά στο **κρούσμα με νοσηλεία σε Μ.Ε.Θ**: Πρόκειται για έναν άνδρα ηλικίας 71 ετών. Το προαναφερθέν κρούσμα οφείλεται στον ιό γρίπης τύπου Α(Η3Ν2) (Διάγραμμα 4). Το κρούσμα δεν είχε εμβολιαστεί κατά της γρίπης αν και ανήκε σε κλινική ομάδα υψηλού κινδύνου για την οποία συστήνεται εμβολιασμός για την εποχική γρίπη.

Πίνακας 1: Περιστατικά με νοσηλεία σε Μ.Ε.Θ και θάνατοι (σε Μ.Ε.Θ & εκτός Μ.Ε.Θ) από εργαστηριακά επιβεβαιωμένη γρίπη. Σύνολο Ελλάδας, κατά την εβδομάδα 40/2019 (30 Σεπτεμβρίου – 06 Οκτωβρίου 2019).

Νέα κρούσματα σε Μ.Ε.Θ. που δηλώθηκαν την εβδομάδα 40/2019 (30 Σεπτεμβρίου – 06 Οκτωβρίου 2019)	1
Σύνολο νοσηλευθέντων σε Μ.Ε.Θ. έως 06/10/2019	1
Νέοι θάνατοι που δηλώθηκαν την εβδομάδα 40/2019 (30 Σεπτεμβρίου – 06 Οκτωβρίου 2019)	0
Συνολικός αριθμός θανάτων έως 06/10/2019	0

Διάγραμμα 4: Αριθμός εισαγωγών σε Μ.Ε.Θ. ανά εβδομάδα, σε ασθενείς με εργαστηριακά επιβεβαιωμένη γρίπη. Σύνολο Ελλάδας, από εβδομάδα 40/2019 έως εβδομάδα 40/2019 (30 Σεπτεμβρίου – 06 Οκτωβρίου 2019). Συνολικός αριθμός δηλωθέντων κρουσμάτων έως και την εβδομάδα 40/2019: 1

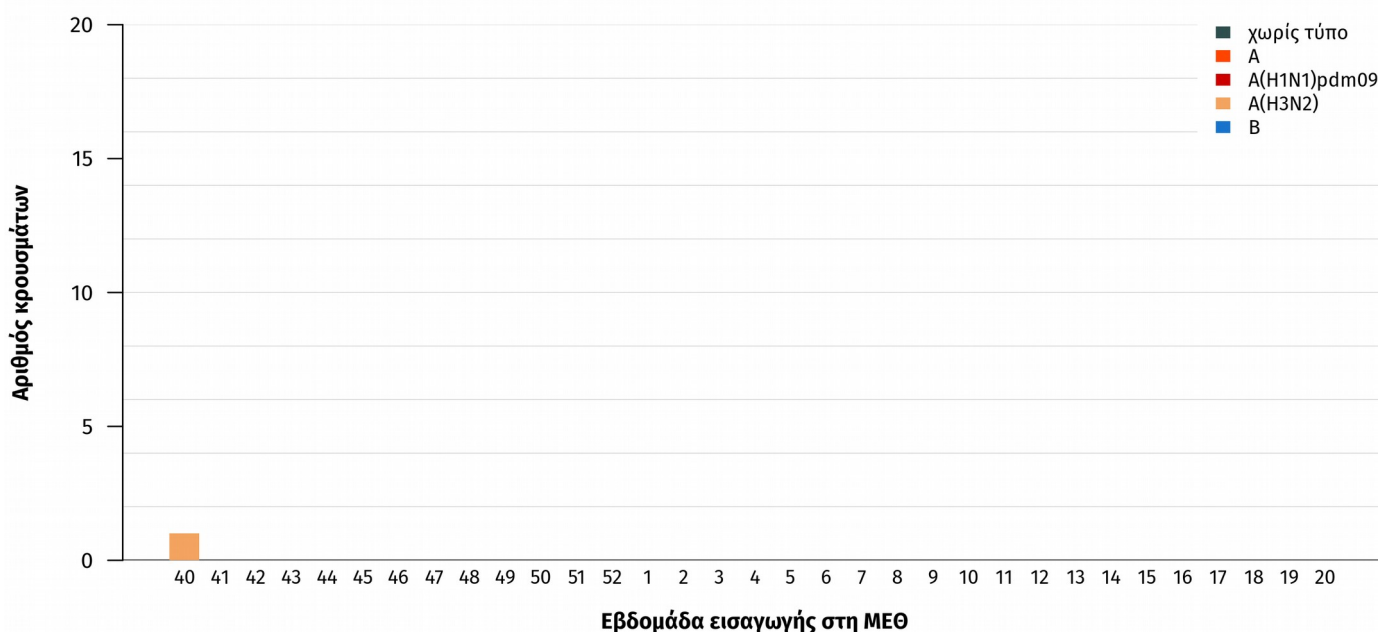

Διάγραμμα 5: Αριθμός θανάτων (σε Μ.Ε.Θ. & εκτός Μ.Ε.Θ) ανά εβδομάδα, σε ασθενείς με εργαστηριακά επιβεβαιωμένη γρίπη. Σύνολο Ελλάδας, από εβδομάδα 40/2019 έως εβδομάδα 40/2019 (30 Σεπτεμβρίου – 06 Οκτωβρίου 2019). Συνολικός αριθμός θανάτων έως και την εβδομάδα 40/2019: 0

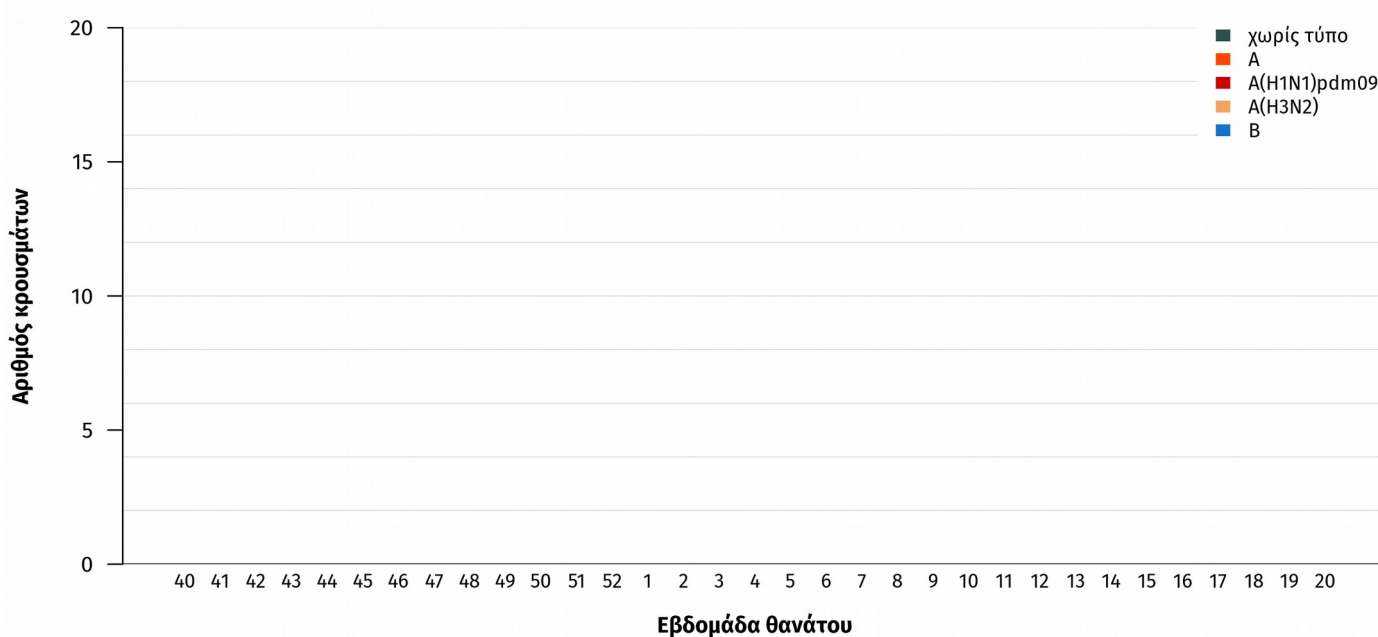

Διάγραμμα 6: Ηλικιακή κατανομή εισαχθέντων σε Μ.Ε.Θ. με εργαστηριακά επιβεβαιωμένη γρίπη και ασθενών που κατέληξαν σε Μ.Ε.Θ ή εκτός Μ.Ε.Θ. Σύνολο Ελλάδας, από εβδομάδα 40/2019 έως εβδομάδα 40/2019 (30 Σεπτεμβρίου – 06 Οκτωβρίου 2019).

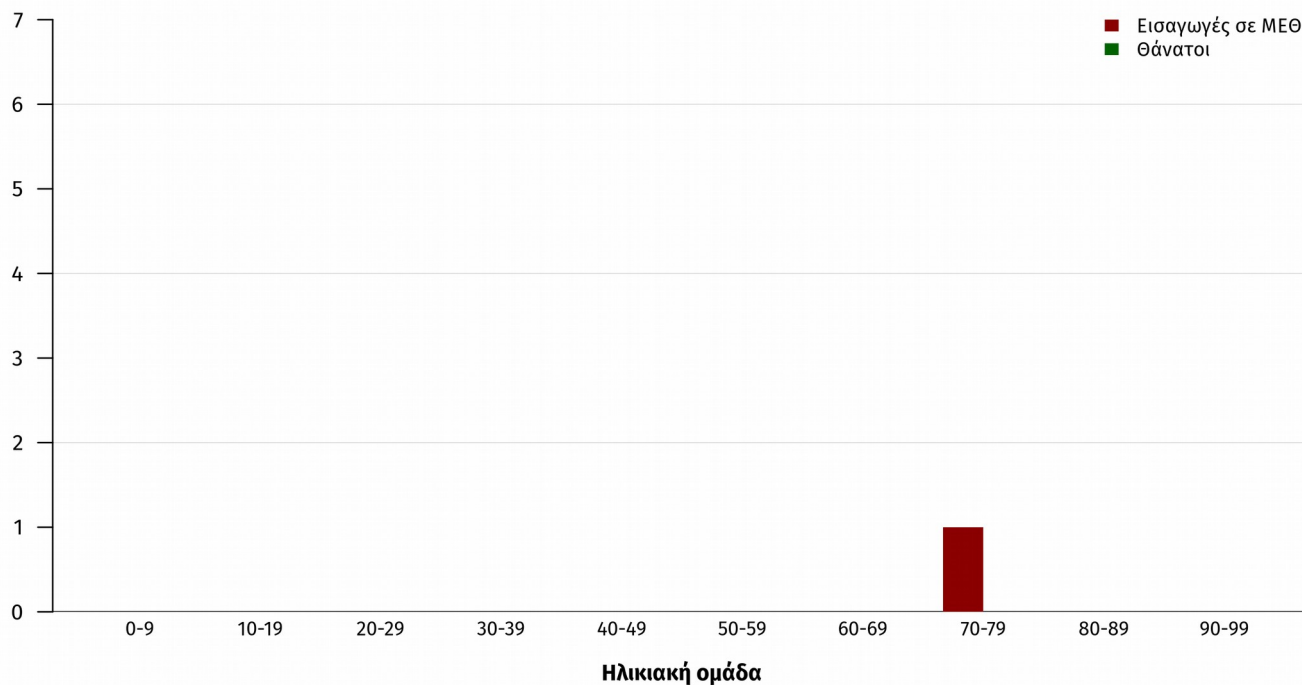

Δ. Σύστημα επιδημιολογικής επιτήρησης της θνησιμότητας

Παρουσιάζονται εδώ τα κύρια ευρήματα από την επιδημιολογική επιτήρηση της θνησιμότητας στην Ελλάδα, με επικέντρωση στην έγκαιρη ανίχνευση θνησιμότητας που υπερβαίνει την αναμενόμενη (excess mortality).

Κατά την εβδομάδα 40/2019 (30 Σεπτεμβρίου – 06 Οκτωβρίου 2019), η θνησιμότητα στην Ελλάδα από όλες τις αιτίες κυμάνθηκε στα πλαίσια της αναμενόμενης για την εποχή (Διάγραμμα 7).

Διάγραμμα 7: Παρατηρούμενος και αναμενόμενος αριθμός θανάτων κατά εβδομάδα στις περιοχές της Ελλάδας που μετέχουν στο σύστημα επιτήρησης. Εβδομάδα 20/2013 έως εβδομάδα 40/2019.

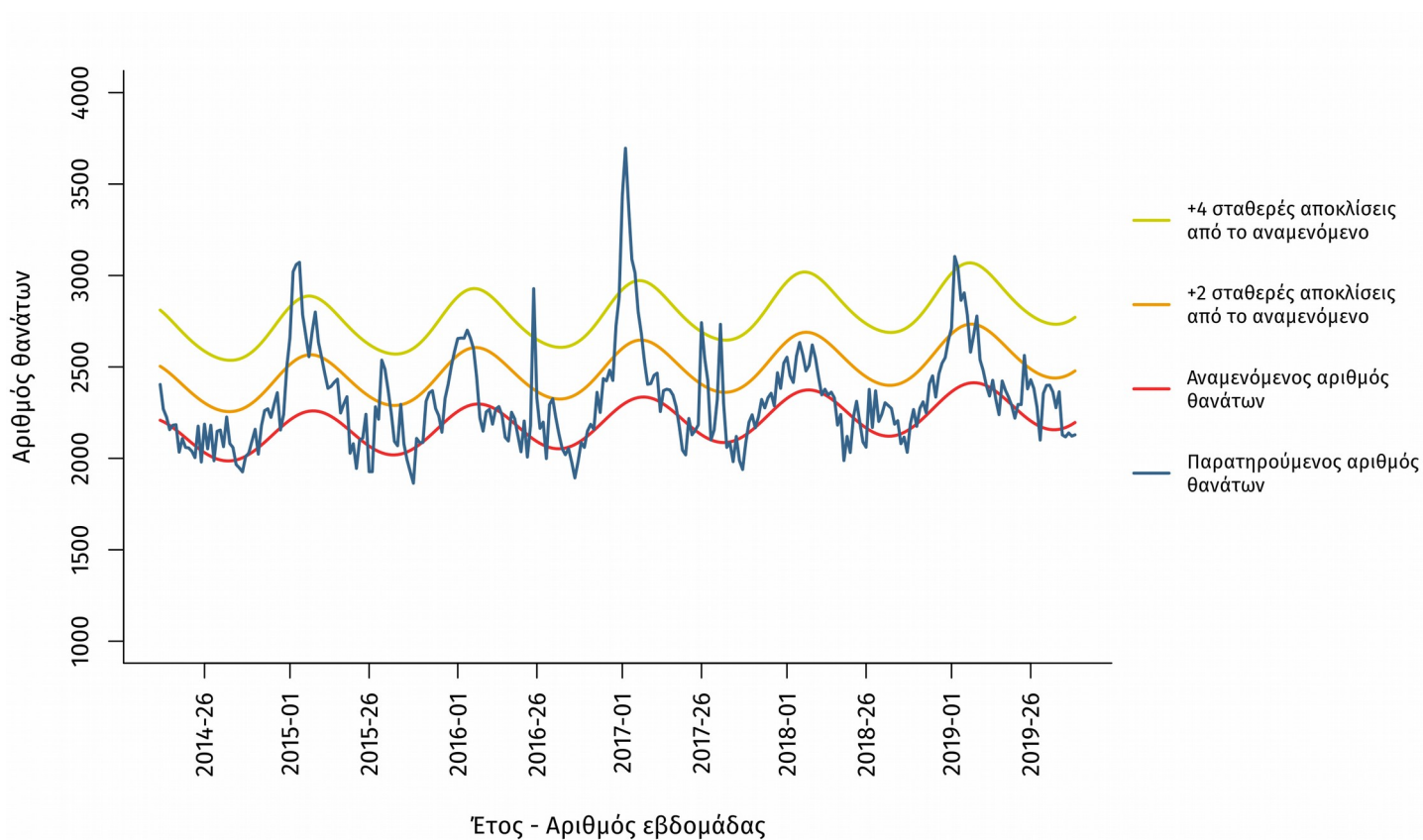

Σημειώσεις:

1. Ο παρατηρούμενος αριθμός θανάτων των τελευταίων 4 εβδομάδων διορθώνεται λαμβάνοντας υπόψη την υπολογιζόμενη χρονική καθυστέρηση στις δηλώσεις θανάτων και αναπροσαρμόζεται κάθε εβδομάδα με βάση τα νέα δεδομένα.

Πηγή πληροφοριών για το σύστημα επιδημιολογικής επιτήρησης της θνησιμότητας από όλες τις αιτίες

Η καταγραφή των θανάτων γίνεται από τα Ληξιαρχεία των δήμων της χώρας σε σχεδόν πραγματικό χρόνο και αφορά τους θανάτους που δηλώθηκαν κατά την εβδομάδα αναφοράς.

Τα δεδομένα αφορούν το σύνολο της χώρας, και προέρχονται από το Πληροφοριακό Σύστημα Διαχείρισης Ληξιαρχικών Πράξεων (ΠΣ ΛΗΠ) που λειτουργεί από το Μάιο του 2013 στη Διεύθυνση Μηχανοργάνωσης & ΗΕΣ της Γεν. Δ/σης Αναπτυξιακών Προγραμμάτων του Υπουργείου Εσωτερικών. Στο πλαίσιο αυτό, το ΚΕ.ΕΛ.Π.ΝΟ έχει οριστεί από το Υπουργείο Εσωτερικών ως διαπιστευμένος φορέας.

Το σύστημα επιδημιολογικής επιτήρησης της θνησιμότητας από όλες τις αιτίες εφαρμόζεται στο πλαίσιο του προγράμματος European Mortality Monitoring (Euro-MOMO), στο οποίο συμμετέχουν και άλλες 21 ευρωπαϊκές χώρες. Το συντονισμό του προγράμματος στην Ελλάδα έχει το Τμήμα Επιδημιολογικής Επιτήρησης και Παρέμβασης του ΚΕ.ΕΛ.Π.ΝΟ.

Δ. Η δραστηριότητα της γρίπης στην Ευρώπη

Στην ιστοσελίδα <http://flunewseurope.org/> μπορείτε να βρείτε αναλυτικά τις τελευταίες πληροφορίες που συλλέγονται από το Ευρωπαϊκό Κέντρο Πρόληψης και Ελέγχου Νοσημάτων (ECDC) και το Περιφερειακό Γραφείο της Ευρώπης του Παγκόσμιου Οργανισμού Υγείας σχετικά με τη δραστηριότητα της γρίπης στην Ευρώπη.

Η παρούσα έκθεση περιλαμβάνει στοιχεία που αφορούν την εβδομάδα 40/2019 (30 Σεπτεμβρίου – 06 Οκτωβρίου 2019) και δηλώθηκαν στον ΕΟΔΥ μέχρι την 10 Οκτωβρίου 2019, ώρα 13:00.