



ΕΘΝΙΚΟΣ ΟΡΓΑΝΙΣΜΟΣ
ΔΗΜΟΣΙΑΣ ΥΓΕΙΑΣ

Εβδομαδιαία Έκθεση Επιδημιολογικής Επιτήρησης της Γρίπης Εβδομάδα 8/2022 (21–27 Φεβρουαρίου 2022)

Η επιτήρηση της γρίπης για την περίοδο 2021 - 2022 σε Ευρωπαϊκό επίπεδο και στην Ελλάδα ξεκίνησε την εβδομάδα 40/2021 (04–10 Οκτωβρίου 2021) και θα ολοκληρωθεί την εβδομάδα 20/2022 (16–22 Μαΐου 2022).

Στην παρούσα έκθεση, γίνεται εβδομαδιαία ανακεφαλαίωση των επιδημιολογικών δεδομένων στη χώρα μας, για την εβδομάδα 8/2022 (21–27 Φεβρουαρίου 2022).

- Κατά την εβδομάδα 8/2022 (21–27 Φεβρουαρίου 2022) οι επισκέψεις σε ιατρό για γριπώδη συνδρομή παραμένουν σε χαμηλά επίπεδα (Διάγραμμα 1 και 2).
- Κατά την εβδομάδα 8/2022 (21–27 Φεβρουαρίου 2022) στα δύο Εθνικά Εργαστήρια Αναφοράς Γρίπης (Τμήμα Ιολογίας, Ελληνικό Ινστιτούτο Παστέρ, και Β' Εργαστήριο Μικροβιολογίας, Ιατρική Σχολή Α.Π.Θ.), ελέγχθηκαν για ιούς γρίπης συνολικά 15 κλινικά δείγματα και συγκεκριμένα 4 από νοσοκομεία και 11 από τα δίκτυα Sentinel. Κανένα δείγμα δεν ήταν θετικό για ιούς γρίπης (Διάγραμμα 3).
- **Με βάση τα ανωτέρω, η δραστηριότητα της γρίπης στην Ελλάδα παραμένει σε χαμηλά επίπεδα. Τονίζεται η σημασία του αντιγριπικού εμβολιασμού ως ο καλύτερος τρόπος προφύλαξης από τη γρίπη.**

A. Κλινικό σκέλος επιδημιολογικής επιτήρησης της γρίπης

Κατά την εβδομάδα 8/2022 (21–27 Φεβρουαρίου 2022), οι επισκέψεις σε ιατρό για γριπώδη συνδρομή παραμένουν στα ίδια επίπεδα συγκριτικά με την προηγούμενη εβδομάδα (Διάγραμμα 1 και 2).

Διάγραμμα 1: Εκτίμηση αριθμού κρουσμάτων γριπώδους συνδρομής ανά 1.000 επισκέψεις, κατά εβδομάδα. Σύνολο χώρας, περίοδοι γρίπης: 2020-2021, 2021-2022.

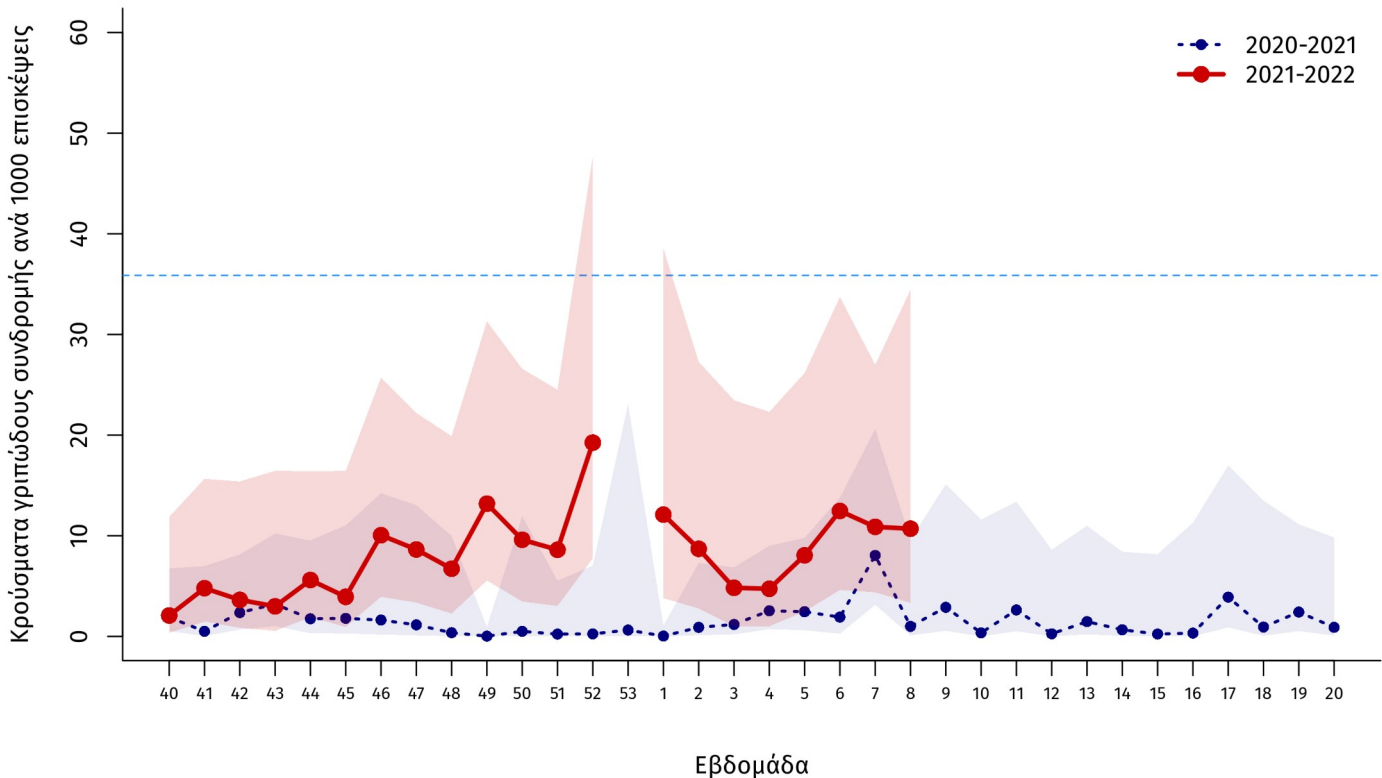

Σημείωση 1: Ο αριθμός κρουσμάτων ανά 1.000 επισκέψεις εκτιμάται με στάθμιση ως προς τον μόνιμο πληθυσμό της χώρας κατά γεωγραφικό διαμέρισμα και αστικότητα (ΕΛΣΤΑΤ, απογραφή 2011). Η σκιασμένη περιοχή αντιπροσωπεύει τα 95% όρια εμπιστοσύνης των εκτιμήσεων.

Σημείωση 2: Προσωρινά στοιχεία. Επισημαίνεται ότι μπορεί να υπάρξουν μικρές τροποποιήσεις της επιδημικής καμπύλης, δεδομένου ότι συνεχίζεται η αποστολή δεδομένων από τα δίκτυα Sentinel και μετά την έκδοση της παρούσας έκθεσης.

Διάγραμμα 2: Εκτίμηση αριθμού κρουσμάτων γριπώδους συνδρομής ανά 1.000 επισκέψεις, κατά εβδομάδα, ανά ηλικιακή ομάδα. Σύνολο χώρας, περίοδοι γρίπης: 2020-2021, 2021-2022.

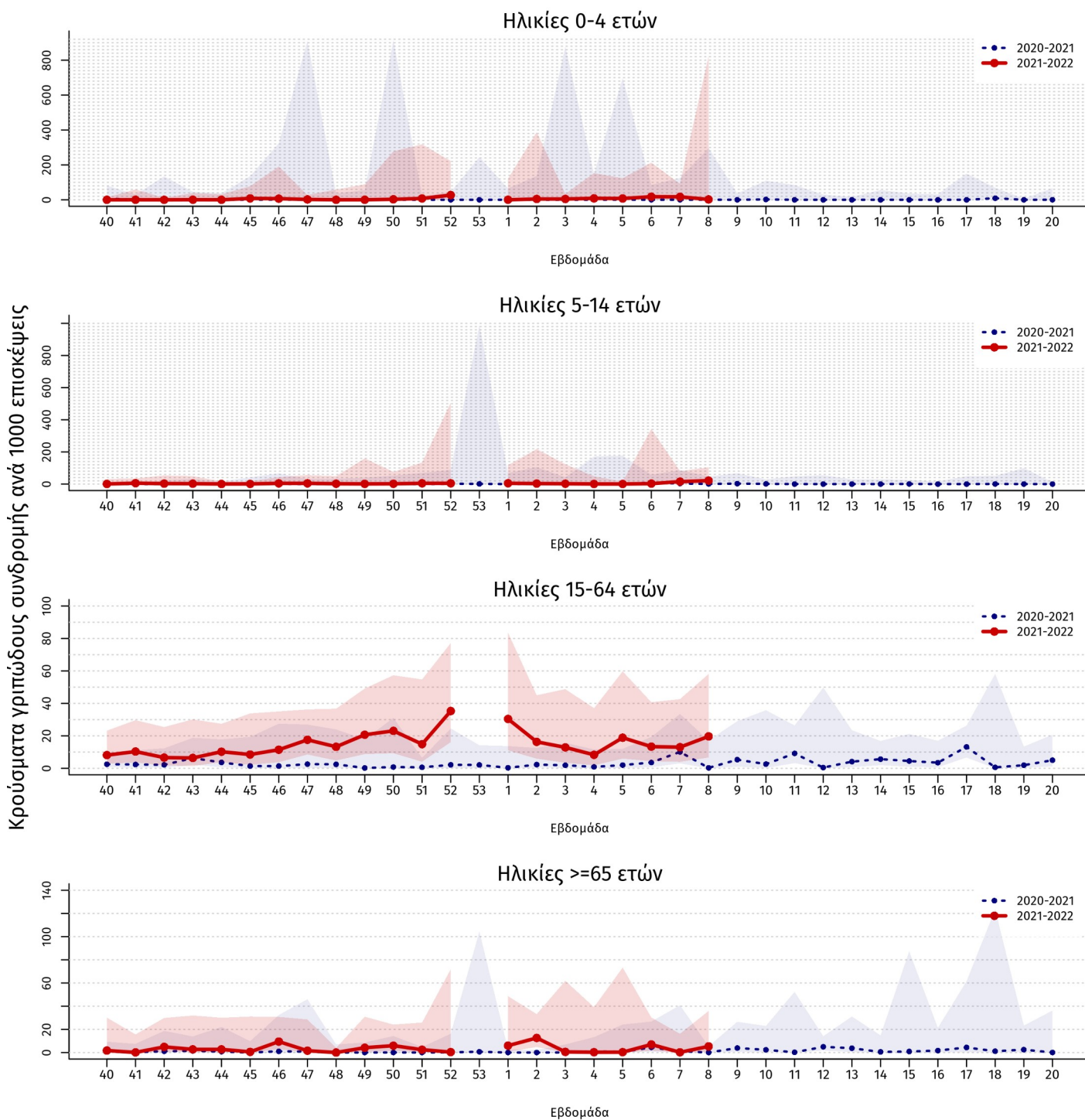

Πηγή των πληροφοριών για το κλινικό σκέλος επιδημιολογικής επιτήρησης

Τα στοιχεία των διαγραμμάτων 1 και 2 προέρχονται από το Σύστημα Παρατηρητών Νοσηρότητας στην Πρωτοβάθμια Φροντίδα Υγείας (Sentinel), το οποίο την περίοδο 2014-2015 αναδιοργανώθηκε στο πλαίσιο του Επιχειρησιακού Προγράμματος «Ανάπτυξη Ανθρώπινου Δυναμικού» του Εθνικού Στρατηγικού Πλαισίου Αναφοράς (Ε.Σ.Π.Α) 2007-2013. Συγκεκριμένα τα στοιχεία προέρχονται από το δίκτυο των ιδιωτών ιατρών, το δίκτυο ιατρών Κέντρων Υγείας και το δίκτυο ιατρών Μονάδων Υγείας Π.Ε.Δ.Υ (πρώην Μονάδες Υγείας Ε.Ο.Π.Υ.Υ). Μέσω του Συστήματος Sentinel καταγράφεται δειγματοληπτικά η εξέλιξη της συχνότητας ορισμένων νοσημάτων με βάση κλινικές διαγνώσεις. Σε αυτά περιλαμβάνεται και η γρίπη ή καλύτερα, οι κλινικές εκδηλώσεις που είναι συμβατές με γρίπη (γριπώδης συνδρομή).

Το σύστημα sentinel, μέσω της αναδιοργάνωσης του, προσαρμόστηκε στις πληθυσμιακές αλλαγές και τις θεσμικές μεταβολές στην οργάνωση της Π.Φ.Υ στη χώρα τα τελευταία έτη και εναρμονίστηκε με επικαιροποιημένα ευρωπαϊκά και διεθνή πρότυπα-οδηγίες. Ως εκ τούτου, επισημαίνουμε ότι λόγω αλλαγών στις λειτουργικές παραμέτρους του Συστήματος Sentinel στο πλαίσιο του εκσυγχρονισμού του από την περίοδο 2014-2015, τα δεδομένα του δικτύου δεν θεωρούνται άμεσα συγκρίσιμα με αυτά των παρελθόντων ετών.

Με βάση τα αποτελέσματα του συστήματος sentinel, και λαμβάνοντας υπόψη και τα εργαστηριακά δεδομένα, η δραστηριότητα της γρίπης προσδιορίζεται ως χαμηλή, αυξημένη (σε σχέση με τα προεπιδημικά και μετεπιδημικά επίπεδα), υψηλή ή πολύ υψηλή (σε σύγκριση με τα συνήθη επιδημικά επίπεδα των προηγούμενων ετών).

Κατά την εβδομάδα 8/2022 ο αριθμός των συμμετεχόντων ιατρών που απέστειλε κλινικά δεδομένα ανήλθε στους 52 και οι επισκέψεις για κάθε αιτία που αντιστοιχούν στους ιατρούς που δήλωσαν, ανήλθαν στις 3.713 στο σύνολο της χώρας.

Β. Εργαστηριακό σκέλος επιδημιολογικής επιτήρησης της γρίπης

Κατά την εβδομάδα 8/2022 (21–27 Φεβρουαρίου 2022) στα δύο Εθνικά Εργαστήρια Αναφοράς Γρίπης (Τμήμα Ιολογίας, Ελληνικό Ινστιτούτο Παστέρ, και Β' Εργαστήριο Μικροβιολογίας, Ιατρική Σχολή Α.Π.Θ.), συνολικά ελέγχθηκαν για ιούς γρίπης 15 κλινικά δείγματα και συγκεκριμένα 4 από νοσοκομεία και 11 από τα δίκτυα Sentinel. Κανένα δείγμα δεν ήταν θετικό για ιούς γρίπης (Διάγραμμα 3).

Από την εβδομάδα 40/2021 έως και την εβδομάδα 8/2022 έχουν ελεγχθεί συνολικά 338 κλινικά δείγματα και συγκεκριμένα 76 από νοσοκομεία και 262 από τα δίκτυα Sentinel. Τα 4 (1,3%) εξ' αυτών ήταν θετικά για ιούς γρίπης τύπου Α. Τα 4 στελέχη τύπου Α που υποτυποποιήθηκαν ανήκαν όλα στον υπότυπο Α(Η3Ν2) (Διάγραμμα 3).

Διάγραμμα 3: Συνολικός αριθμός φαρυγγικών δειγμάτων και απομονωθέντων στελεχών ιού γρίπης στα Εργαστήρια Αναφοράς Γρίπης. Σύνολο χώρας, περίοδος γρίπης 2021 - 2022.

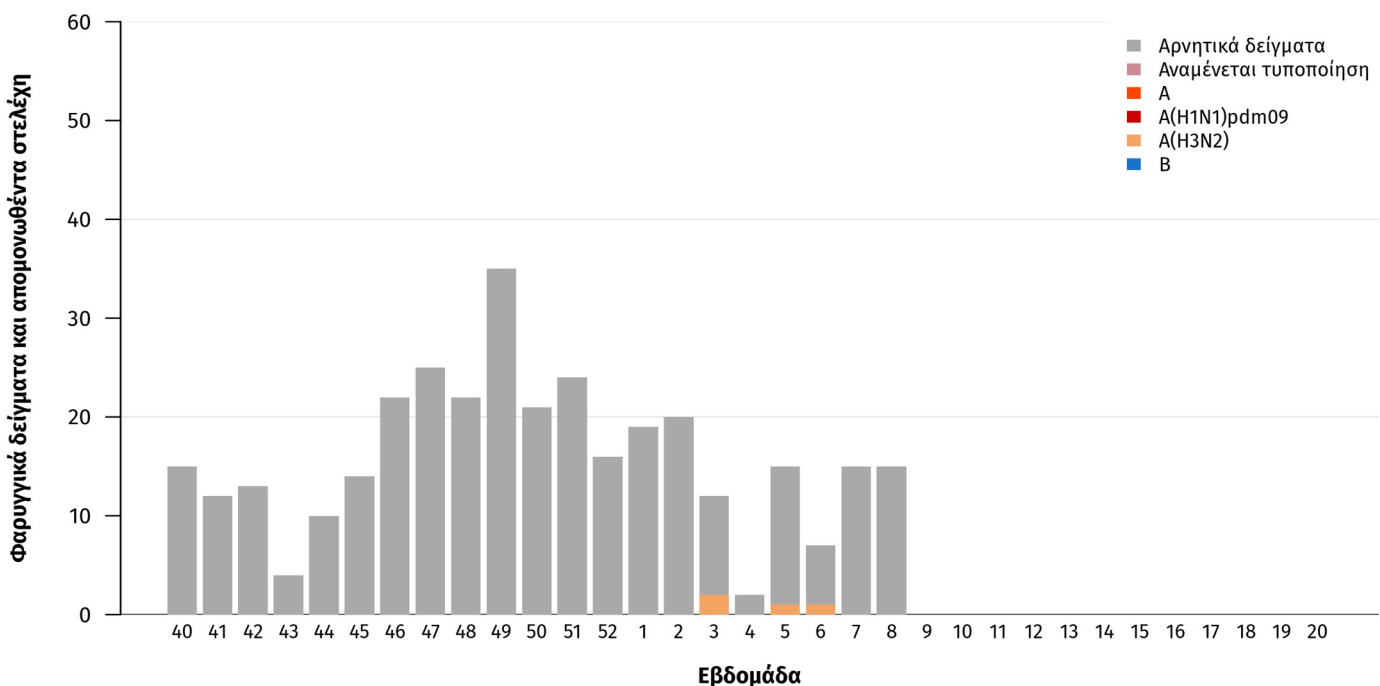

Γ. Επιτήρηση σοβαρών κρουσμάτων εργαστηριακά επιβεβαιωμένης γρίπης με ή χωρίς νοσηλεία σε Μονάδα Εντατικής Θεραπείας (Μ.Ε.Θ)

Από την εβδομάδα 40/2021 έως και την εβδομάδα 8/2022, στην Ελλάδα δεν καταγράφηκε κανένα σοβαρό κρούσμα εργαστηριακά επιβεβαιωμένης γρίπης με ή χωρίς νοσηλεία σε Μ.Ε.Θ.

Από την εβδομάδα 40/2021 έως και την εβδομάδα 8/2022, στην Ελλάδα δεν καταγράφηκε κανένας θάνατος από εργαστηριακά επιβεβαιωμένη γρίπη.

Δ. Σύστημα επιδημιολογικής επιτήρησης της θνησιμότητας

Παρουσιάζονται εδώ τα κύρια ευρήματα από την επιδημιολογική επιτήρηση της θνησιμότητας στην Ελλάδα, με επικέντρωση στην έγκαιρη ανίχνευση θνησιμότητας που υπερβαίνει την αναμενόμενη (excess mortality).

Κατά την εβδομάδα 8/2022 (21–27 Φεβρουαρίου 2022), η θνησιμότητα στην Ελλάδα από όλες τις αιτίες κυμάνθηκε στα αναμενόμενα πλαίσια για την εποχή (Διάγραμμα 7).

Διάγραμμα 7: Παρατηρούμενος και αναμενόμενος αριθμός θανάτων κατά εβδομάδα στις περιοχές της Ελλάδας που μετέχουν στο σύστημα επιτήρησης. Εβδομάδα 20/2013 έως εβδομάδα 8/2022.

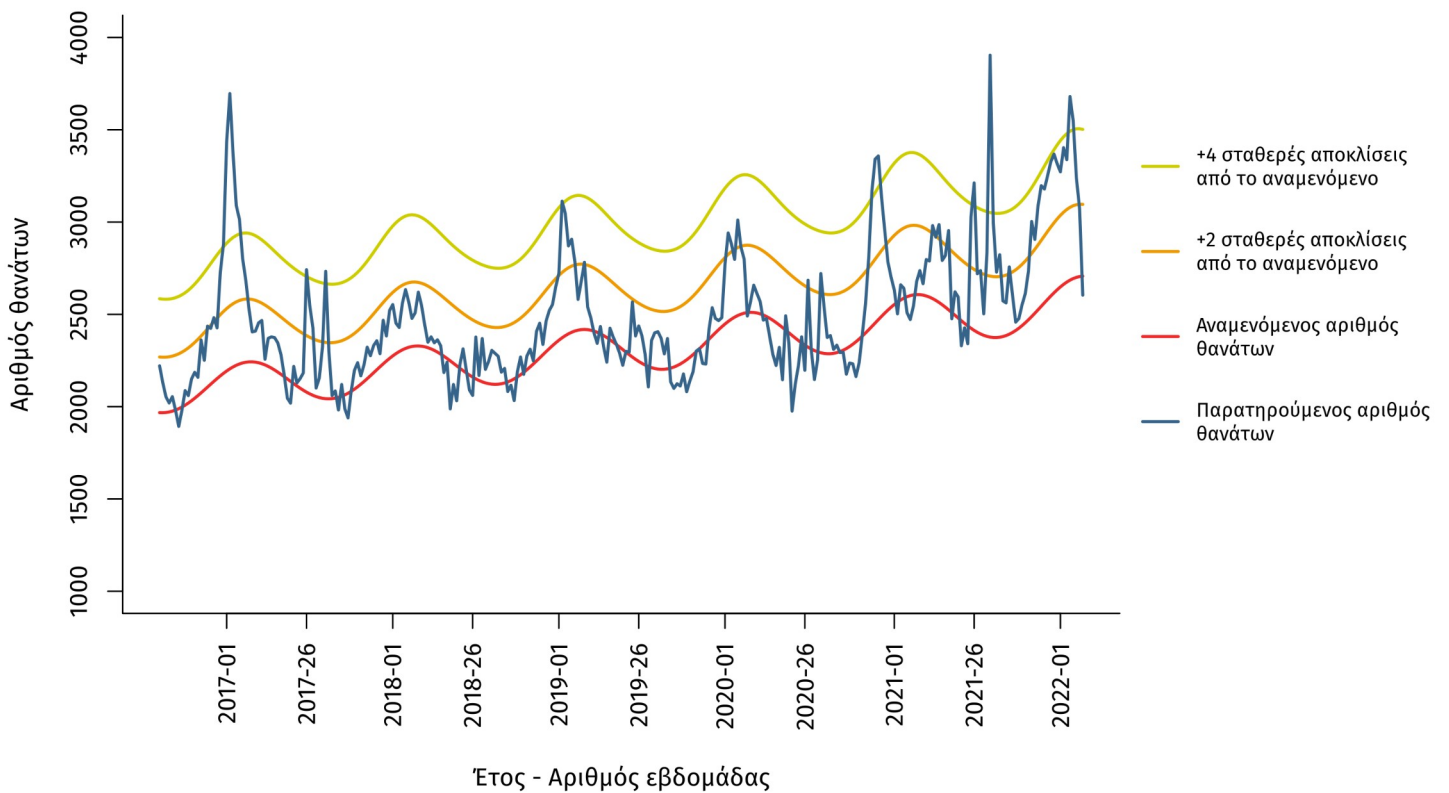

Σημειώσεις:

1. Ο παρατηρούμενος αριθμός θανάτων των τελευταίων 4 εβδομάδων διορθώνεται λαμβάνοντας υπόψη την υπολογιζόμενη χρονική καθυστέρηση στις δηλώσεις θανάτων και αναπροσαρμόζεται κάθε εβδομάδα με βάση τα νέα δεδομένα.

Πηγή πληροφοριών για το σύστημα επιδημιολογικής επιτήρησης της θνησιμότητας από όλες τις αιτίες

Η καταγραφή των θανάτων γίνεται από τα Ληξιαρχεία των δήμων της χώρας σε σχεδόν πραγματικό χρόνο και αφορά τους θανάτους που δηλώθηκαν κατά την εβδομάδα αναφοράς.

Τα δεδομένα αφορούν το σύνολο της χώρας, και προέρχονται από το Πληροφοριακό Σύστημα Διαχείρισης Ληξιαρχικών Πράξεων (ΠΣ ΛΗΠ) που λειτουργεί από το Μάιο του 2013 στη Διεύθυνση Μηχανοργάνωσης & ΗΕΣ της Γεν. Δ/σης Αναπτυξιακών Προγραμμάτων του Υπουργείου Εσωτερικών. Στο πλαίσιο αυτό, ο ΕΟΔΥ έχει οριστεί από το Υπουργείο Εσωτερικών ως διαπιστευμένος φορέας.

Το σύστημα επιδημιολογικής επιτήρησης της θνησιμότητας από όλες τις αιτίες εφαρμόζεται στο πλαίσιο του προγράμματος European Mortality Monitoring (Euro-MOMO), στο οποίο συμμετέχουν και άλλες 21 ευρωπαϊκές χώρες. Το συντονισμό του προγράμματος στην Ελλάδα έχει το Τμήμα Επιδημιολογικής Επιτήρησης και Παρέμβασης του ΕΟΔΥ.

Ε. Η δραστηριότητα της γρίπης στην Ευρώπη

Στην ιστοσελίδα <http://flunewseurope.org/> μπορείτε να βρείτε αναλυτικά τις τελευταίες πληροφορίες που συλλέγονται από το Ευρωπαϊκό Κέντρο Πρόληψης και Ελέγχου Νοσημάτων (ECDC) και τον Περιφερειακό Γραφείο Ευρώπης του Παγκόσμιου Οργανισμού Υγείας σχετικά με τη δραστηριότητα της γρίπης στην Ευρώπη.

Κατά την εβδομάδα 7/2022 (14-20 Φεβρουαρίου 2022), η δραστηριότητα της γρίπης στην Ευρώπη παραμένει σε χαμηλά επίπεδα όπως αναφέρθηκε από 24 χώρες μέλη του δικτύου επιτήρησης στο σύνολο των 37 χωρών που δήλωσαν.

Η παρούσα έκθεση περιλαμβάνει στοιχεία που αφορούν την εβδομάδα 8/2022 (21–27 Φεβρουαρίου 2022) και δηλώθηκαν στον ΕΟΔΥ μέχρι την 03 Μαρτίου 2022, ώρα 13:00.