



Ημερήσια έκθεση επιδημιολογικής επιτήρησης λοιμώξης από το νέο κορωνοϊό (COVID-19)

Δεδομένα έως 15 Ιανουαρίου 2022, ώρα 15:00

Εισαγωγή

Τα στοιχεία που παρουσιάζονται αφορούν περιστατικά από την επιδημιολογική επιτήρηση της νόσου από το νέο κορωνοϊό (COVID-19), με βάση τα δεδομένα που έχουν δηλωθεί στον ΕΟΔΥ και καταγραφεί μέχρι τις 15 Ιανουαρίου 2022 (ώρα 15:00).

Τα **νέα εργαστηριακά επιβεβαιωμένα κρούσματα** της νόσου που καταγράφηκαν τις τελευταίες 24 ώρες είναι **17.447**, εκ των οποίων **64** εντοπίστηκαν κατόπιν ελέγχων στις πύλες εισόδου της χώρας. Ο **συνολικός αριθμός** των κρουσμάτων ανέρχεται σε **1.650.088** (ημερήσια μεταβολή +1.1%), εκ των οποίων **49.8% άνδρες**. Με βάση τα επιβεβαιωμένα κρούσματα των τελευταίων 7 ημερών, 543 θεωρούνται σχετιζόμενα με ταξίδι από το εξωτερικό και 2.354 είναι σχετιζόμενα με ήδη γνωστό κρούσμα.

Ημερήσια εξέλιξη της πανδημίας: Η ημερήσια κατανομή των επιβεβαιωμένων κρουσμάτων είναι η ακόλουθη (η γραμμή παριστάνει την συνολική, αθροιστική κατανομή των κρουσμάτων).

Διάγραμμα 1: Αριθμός εργαστηριακά επιβεβαιωμένων κρουσμάτων COVID-19 στην Ελλάδα, 15 Ιανουαρίου 2022

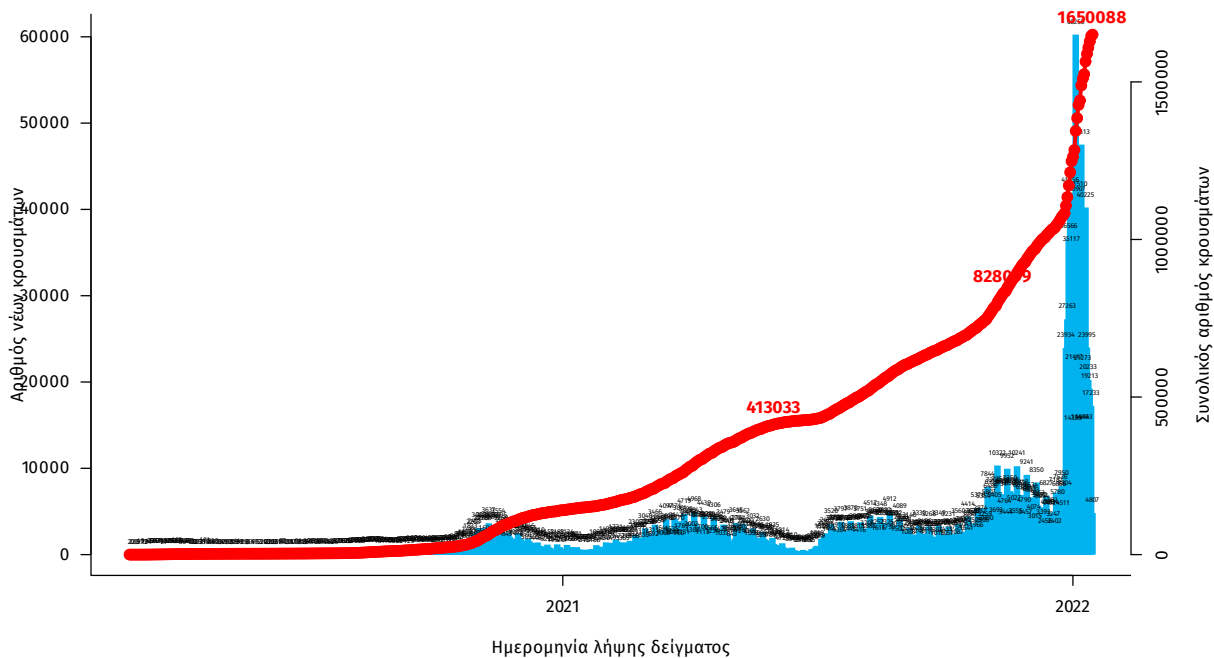

Σημ.: οι στήλες στο Διάγραμμα 1 εκφράζουν τον αριθμό νέων κρουσμάτων με βάση την ημερομηνία λήψης εργαστηριακού δείγματος, και όχι με βάση την ημερομηνία ανακοίνωσης των κρουσμάτων.

Οι νέοι **θάνατοι** ασθενών με COVID-19 είναι **78**, ενώ από την έναρξη της επιδημίας έχουν καταγραφεί συνολικά **21.888 θάνατοι**. ¹ Το 95.1% είχε υποκείμενο νόσημα ή/και ηλικία 70 ετών και άνω.

Διάγραμμα 2: Αριθμός εργαστηριακά επιβεβαιωμένων θανάτων με COVID-19 στην Ελλάδα, 15 Ιανουαρίου 2022

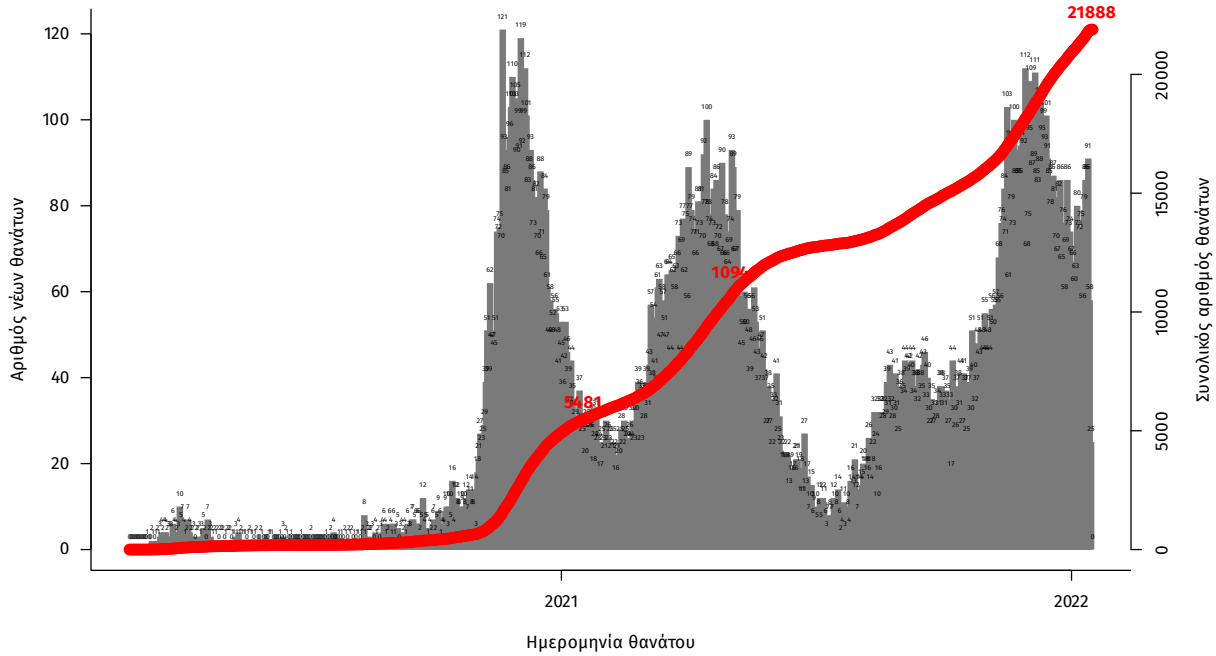

Σημ.: οι στήλες στο Διάγραμμα 2 εκφράζουν τον αριθμό νέων θανάτων με βάση την ημερομηνία θανάτου

Η διαχρονική εξέλιξη των συνολικών κρουσμάτων και συνολικού αριθμού των θανάτων ασθενών COVID-19 παρουσιάζεται στο ακόλουθο διάγραμμα.

Διάγραμμα 3: Διαχρονική εξέλιξη εργαστηριακά επιβεβαιωμένων κρουσμάτων και θανάτων

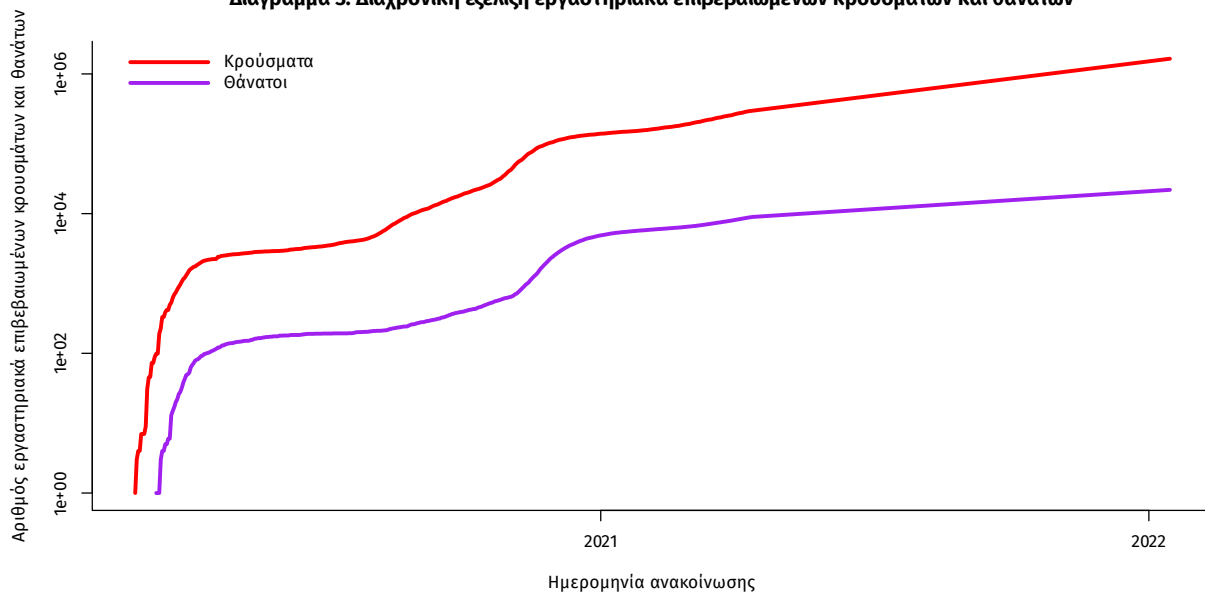

Σημ.: ευθεία γραμμή υποδηλώνει εκθετικό ρυθμό αύξησης της ασθένειας (σε λογαριθμική κλίμακα)

¹Πραγματοποιήθηκε ενσωμάτωση θανάτου που καταγράφηκε με καθυστέρηση στο Εθνικό Μητρώο COVID19

Ο αριθμός των ασθενών που νοσηλεύονται **διασωληνωμένοι** είναι **686** (59.9% άνδρες). Η **διάμεση ηλικία** τους είναι **65** έτη. Το 80.0% έχει υποκείμενο νόσημα ή/και ηλικία 70 ετών και άνω. Μεταξύ των ασθενών που νοσηλεύονται **διασωληνωμένοι**, **565 (82.36%)** είναι ανεμβολίαστοι ή μερικώς εμβολιασμένοι και **121 (17.64%)** είναι πλήρως εμβολιασμένοι. Από την αρχή της πανδημίας έχουν εξέλθει από τις ΜΕΘ **3.890** ασθενείς. Οι εισαγωγές² νέων ασθενών Covid-19 στα νοσοκομεία της επικράτειας είναι **551** (ημερήσια μεταβολή **-1.61%**). Ο μέσος όρος εισαγωγών του επταημέρου είναι **574** ασθενείς. Η διάμεση ηλικία των κρουσμάτων είναι **36** έτη (εύρος 0.2 έως 106 έτη), ενώ η διάμεση ηλικία των θανόντων είναι **78** έτη (εύρος 0.2 έως 106 έτη).

Διάγραμμα 4: Ηλικιακή Κατανομή κρουσμάτων, νοσηλευόμενων στις ΜΕΘ και ασθενών που απεβίωσαν από την αρχή της πανδημίας

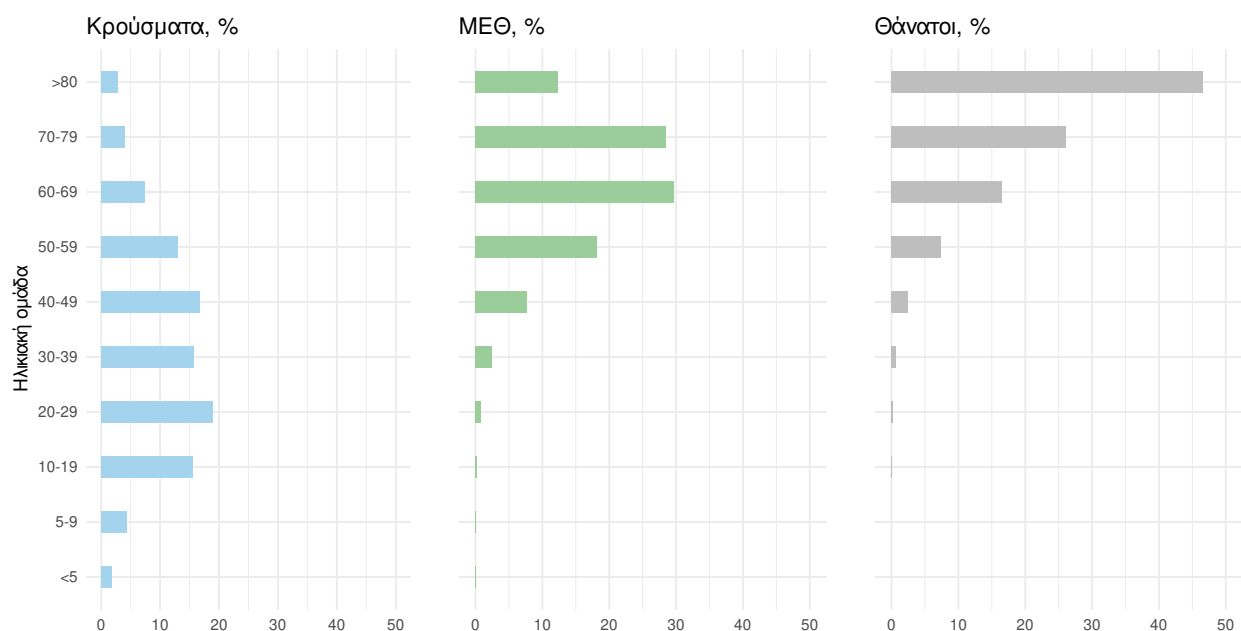

Ακολουθώς παρουσιάζεται η ηλικιακή κατανομή των (α) συνολικών κρουσμάτων, (β) των περιστατικών που κατέληξαν σε θάνατο και (γ) των ασθενών που νοσηλεύονται διασωληνωμένοι:

Πίνακας 1: Ηλικιακή κατανομή επιβεβαιωμένων κρουσμάτων COVID-19

	Σύνολο κρουσμάτων COVID-19*	Θάνατοι ασθενών με COVID-19	Νοσηλευόμενοι διασωληνωθέντες
Σύνολο			
0 – 17 ετών	291074 (17.7%)	5 (0.0%)	2 (0.3%)
18 – 39 ετών	632063 (38.4%)	177 (0.8%)	34 (5.0%)
40 – 64 ετών	558995 (34.0%)	3635 (16.6%)	297 (43.3%)
65 και άνω	163399 (9.9%)	18071 (82.6%)	353 (51.5%)
Άνδρες			
0 – 17 ετών	149758 (18.3%)	2 (0.0%)	0 (0.0%)
18 – 39 ετών	322520 (39.4%)	132 (1.1%)	24 (5.9%)
40 – 64 ετών	270254 (33.0%)	2402 (19.7%)	194 (47.3%)
65 και άνω	76986 (9.4%)	9643 (79.2%)	192 (46.8%)
Γυναίκες			
0 – 17 ετών	141315 (17.1%)	3 (0.0%)	2 (0.7%)
18 – 39 ετών	309537 (37.5%)	45 (0.5%)	10 (3.6%)
40 – 64 ετών	288726 (35.0%)	1233 (12.7%)	103 (37.3%)
65 και άνω	86407 (10.5%)	8428 (86.8%)	161 (58.3%)

* Τα στοιχεία αφορούν τα κρούσματα εκείνα για τα οποία είναι γνωστή και επιβεβαιωμένη η ηλικία τους

²τα δεδομένα αφορούν τις εισαγωγές της προηγούμενης μέρας που έχουν δηλωθεί στο ΕΚΑΒ.

Κατανομή ανακοινωθέντων εγχώριων κρουσμάτων: Από το σύνολο των **17.447 νέων** κρουσμάτων του νέου ιού στη χώρα **74** είναι εισαγόμενα εκ των οποίων **64** εντοπίστηκαν κατόπιν ελέγχων στις πύλες εισόδου της χώρας . Η κατανομή των **17.373** νέων εγχώριων κρουσμάτων ανά Περιφερειακή Ενότητα παρουσιάζεται στον κατωτέρω πίνακα.³

Πίνακας 2: Ημερήσιος αριθμός και κρούσματα ανά 100.000 πληθυσμού επιβεβαιωμένων εγχώριων κρουσμάτων COVID-19 ανά περιφερειακή ενότητα στις 15 Ιανουαρίου 2022

ΠΕΡΙΦΕΡΕΙΑΚΗ ΕΝΟΤΗΤΑ	ΚΡΟΥΣΜΑΤΑ	ΜΕΣΟΣ ΟΡΟΣ ΚΡΟΥΣΜΑΤΩΝ ΤΩΝ ΤΕΛΕΥΤΑΙΩΝ 7 ΗΜΕΡΩΝ	ΚΡΟΥΣΜΑΤΑ ΑΝΑ 100000 ΠΛΗΘΥΣΜΟ	ΠΕΡΙΦΕΡΕΙΑΚΗ ΕΝΟΤΗΤΑ	ΚΡΟΥΣΜΑΤΑ	ΜΕΣΟΣ ΟΡΟΣ ΚΡΟΥΣΜΑΤΩΝ ΤΩΝ ΤΕΛΕΥΤΑΙΩΝ 7 ΗΜΕΡΩΝ	ΚΡΟΥΣΜΑΤΑ ΑΝΑ 100000 ΠΛΗΘΥΣΜΟ
ΑΙΤΩΛΟΑΚΑΡΝΑΝΙΑΣ	295	318,29	139,94	ΚΟΡΙΝΘΙΑΣ	264	293,00	181,97
ΑΝΑΤΟΛΙΚΗΣ ΑΤΤΙΚΗΣ	851	936,43	169,4	ΚΩ	27	53,57	78,5
ΑΝΔΡΟΥ	9	12,71	97,6	ΛΑΚΩΝΙΑΣ	89	87,29	99,85
ΑΡΓΟΛΙΔΑΣ	114	171,29	117,47	ΛΑΡΙΣΣΑΣ	502	567,57	176,56
ΑΡΚΑΔΙΑΣ	104	122,29	119,97	ΛΑΣΙΘΙΟΥ	114	136,71	151,23
ΑΡΤΑΣ	92	112,57	135,54	ΛΕΣΒΟΥ	89	137,00	102,97
ΑΧΑΪΑΣ	591	683,43	190,46	ΛΕΥΚΑΔΑΣ	29	42,86	122,4
ΒΟΙΩΤΙΑΣ	159	201,43	134,84	ΛΗΜΝΟΥ	23	24,86	133,24
ΒΟΡΕΙΟΥ ΤΟΜΕΑ ΑΘΗΝΩΝ	854	1024,86	144,33	ΜΑΓΝΗΣΙΑΣ	262	310,29	137,89
ΓΡΕΒΕΝΩΝ	20	40,29	62,98	ΜΕΣΣΗΝΙΑΣ	218	222,71	136,29
ΔΡΑΜΑΣ	141	167,71	143,46	ΜΗΛΟΥ	7	5,71	70,48
ΔΥΤΙΚΗΣ ΑΤΤΙΚΗΣ	361	366,57	224,33	ΜΥΚΟΝΟΥ	26	28,86	256,56
ΔΥΤΙΚΟΥ ΤΟΜΕΑ ΑΘΗΝΩΝ	863	964,57	176,24	ΝΑΞΟΥ	42	31,43	201,56
ΕΒΡΟΥ	208	223,00	140,59	ΝΗΣΩΝ	124	130,00	166,11
ΕΥΒΟΙΑΣ	293	359,00	138,98	ΝΟΤΙΟΥ ΤΟΜΕΑ ΑΘΗΝΩΝ	770	862,29	145,33
ΕΥΡΥΤΑΝΙΑΣ	13	21,57	64,74	ΞΑΝΘΗΣ	127	133,00	114,19
ΖΑΚΥΝΘΟΥ	41	59,57	100,59	ΠΑΡΟΥ	16	21,71	107,2
ΗΛΕΙΑΣ	204	239,86	128,06	ΠΕΙΡΑΙΩΣ	932	1076,14	207,57
ΗΜΑΘΙΑΣ	182	179,71	129,44	ΠΕΛΛΑΣ	134	165,86	95,93
ΗΡΑΚΛΕΙΟΥ	665	724,71	217,68	ΠΕΡΙΦΕΡΕΙΑΣ	211	261,43	166,54
ΘΑΣΟΥ	9	14,71	65,36	ΠΡΕΒΕΖΑΣ	52	85,29	90,45
ΘΕΣΣΑΛΟΝΙΚΗΣ	1671	1990,43	150,5	ΡΕΘΥΜΝΟΥ	212	238,57	247,64
ΘΕΣΣΑΛΟΝΙΚΗΣ	1671	1990,43	150,5	ΡΟΔΟΠΗΣ	126	133,57	112,46
ΘΗΡΑΣ	50	46,43	264,79	ΡΟΔΟΥ	291	317,86	242,84
ΙΩΑΝΝΙΝΩΝ	272	319,00	162	ΣΑΜΟΥ	44	41,14	133,43
ΚΑΒΑΛΑΣ	176	211,43	140,89	ΣΕΡΡΩΝ	166	194,00	94,09
ΚΑΛΥΜΝΟΥ	18	33,29	61,12	ΣΠΟΡΑΔΩΝ	16	15,86	115,96
ΚΑΡΔΙΤΣΑΣ	127	156,14	111,85	ΣΥΡΟΥ	41	29,29	190,64
ΚΑΡΠΑΘΟΥ	8	7,00	109,44	ΤΗΝΟΥ	14	17,29	162,11
ΚΑΣΤΟΡΙΑΣ	93	114,57	184,81	ΤΡΙΚΑΛΩΝ	158	202,14	120,53
ΚΕΝΤΡΙΚΟΥ ΤΟΜΕΑ ΑΘΗΝΩΝ	1835	2165,29	178,24	ΦΘΙΩΤΙΔΑΣ	157	220,29	99,22
ΚΕΡΚΥΡΑΣ	180	171,86	172,46	ΦΛΩΡΙΝΑΣ	73	103,71	141,98
ΚΕΦΑΛΛΗΝΙΑΣ	42	49,71	117,32	ΦΩΚΙΔΑΣ	37	43,43	91,71
ΚΙΛΚΙΣ	103	97,29	128,08	ΧΑΛΚΙΔΙΚΗΣ	149	156,71	140,69
ΚΟΖΑΝΗΣ	220	261,86	146,48	ΧΑΝΙΩΝ	486	453,71	310,37
				ΧΙΟΥ	76	87,86	144,28
				ΥΠΟ ΔΙΕΡΕΥΝΗΣΗ	358		

³ Η παρούσα κατανομή δύναται να τροποποιηθεί ανάλογα τα διαθέσιμα επιδημιολογικά δεδομένα, αναγράφονται μόνο οι ΠΕ με καταγεγραμμένα κρούσματα

Δείγματα που έχουν ελεγχθεί: Από την 1η Ιανουαρίου 2020 μέχρι σήμερα, στα εργαστήρια που διενεργούν ελέγχους για τον νέο κορωνοϊό (SARS-CoV-2) και που δηλώνουν συστηματικά το σύνολο των δειγμάτων που ελέγχουν, έχουν συνολικά ελεγχθεί **8.886.362** κλινικά δείγματα ενώ από Μονάδες Υγείας και Κλιμάκια του ΕΟΔΥ που διενεργούν ελέγχους Rapid Ag έχουν ελεγχθεί **43.656.610** δείγματα. Ο μέσος όρος του επταήμερου είναι **340.973** δειγματοληπτικοί έλεγχοι.

Αυτοδιαγνωστικοί έλεγχοι (Self-tests): Έως 14 Ιανουαρίου 2022, έχουν καταγραφεί ηλεκτρονικά **71.317.740** δηλώσεις αποτελέσματος αυτοδιαγνωστικού ελέγχου, ενώ **4.077.927** άτομα προσήλθαν για επανέλεγχο.

Μαζικές Δειγματοληψίες ΕΟΔΥ: Στις 14 Ιανουαρίου 2022, πραγματοποιήθηκαν 152 δράσεις δειγματοληπτικών ελέγχων από τις Κινητές Ομάδες Υγείας (ΚΟΜΥ) του ΕΟΔΥ, στις οποίες διενεργήθηκαν 33.674 έλεγχοι Rapid Ag και ανευρέθησαν 2.600 θετικά (7,72%).

Διάγραμμα 5: Ελεγχθέντα δείγματα COVID-19, 15 Ιανουαρίου 2022

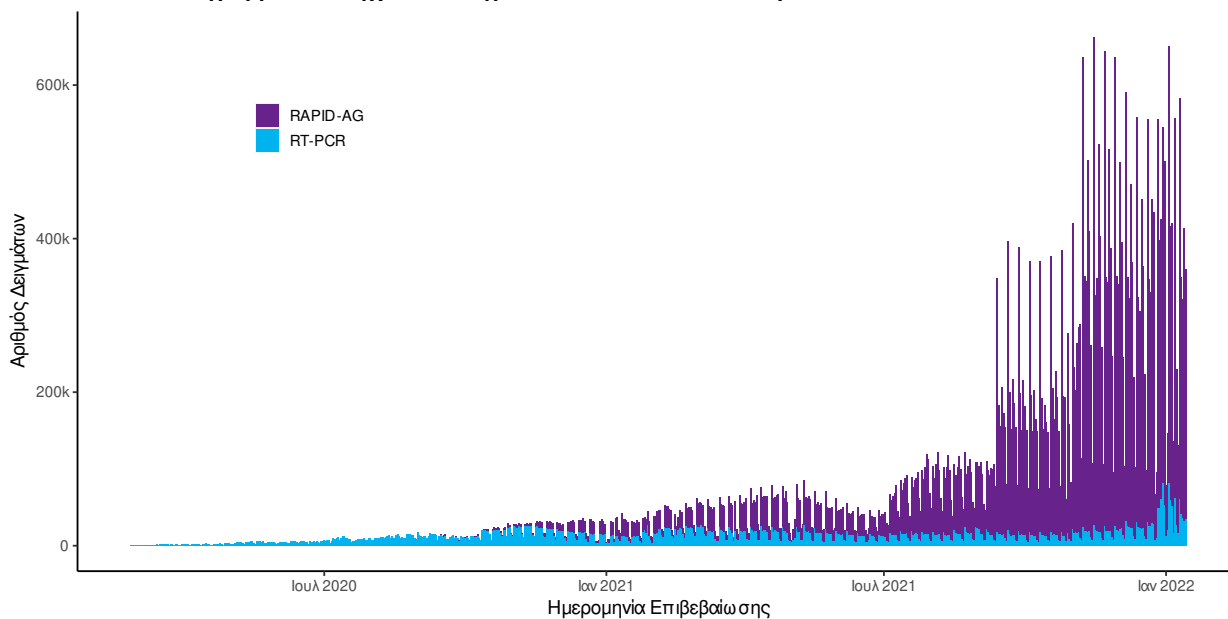

Διάγραμμα 6: Ελεγχθέντα δείγματα αυτοδιαγνωστικών ελέγχων COVID-19, 15 Ιανουαρίου 2022

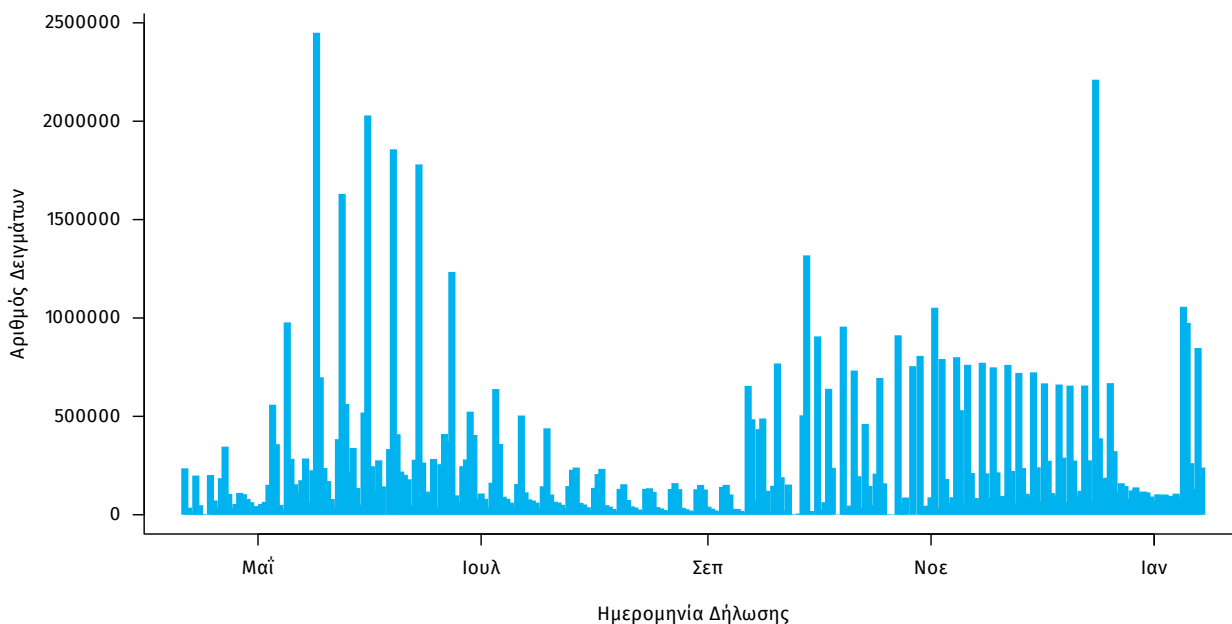

Γεωγραφική διασπορά: Ο χάρτης αποτυπώνει τη γεωγραφική κατανομή των συνολικών κρουσμάτων COVID-19 (από την αρχή της επιδημίας) ανά Περιφερειακή Ενότητα της χώρας, με βάση την δηλωθείσα διεύθυνση μόνιμης κατοικίας του ασθενούς, ή τη διεύθυνση προσωρινής διαμονής για τους τουρίστες και άλλους προσωρινά διαμένοντες στην Ελλάδα. Συμπεριλαμβάνονται τόσο κρούσματα με ιστορικό ταξιδιού (“εισαγόμενα”) όσο και κρούσματα με πιθανή εγχώρια μετάδοση.

Διάγραμμα 7: Χάρτης αθροιστικής επίπτωσης επιβεβαιωμένων κρουσμάτων COVID-19, 15 Ιανουαρίου 2022

Με βάση τον τόπο μόνιμης κατοικίας, ή προσωρινής διαμονής (για τους προσωρινά διαμένοντες)

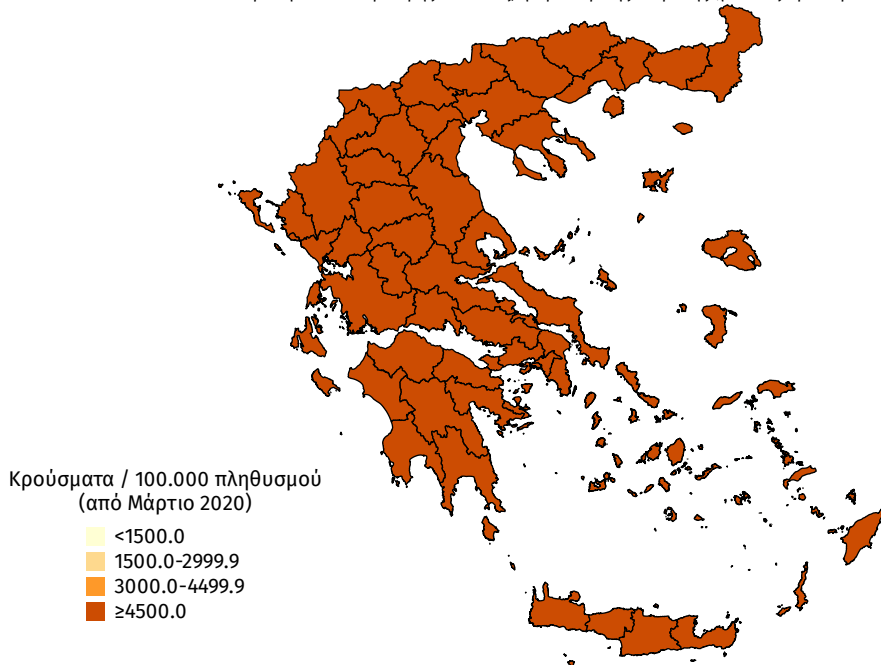

Διάγραμμα 8: Χάρτης επίπτωσης τελευταίων δεκατεσσάρων ημερών επιβεβαιωμένων κρουσμάτων COVID-19, 15 Ιανουαρίου 2022

Με βάση τον τόπο μόνιμης κατοικίας, ή προσωρινής διαμονής (για τους προσωρινά διαμένοντες)

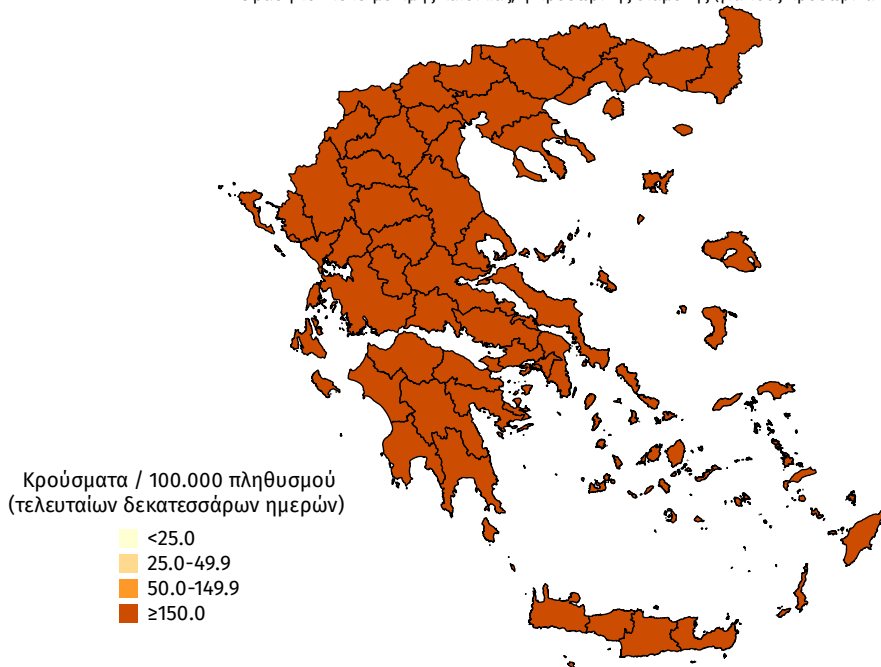

Παράρτημα 1: Επιδημικές καμπύλες κρουσμάτων COVID-19 με βάση την δηλωθείσα διεύθυνση μόνιμης κατοικίας του κρούσματος ή τη διεύθυνση προσωρινής διαμονής για τους τουρίστες και άλλους προσωρινά διαμένοντες στην Ελλάδα. Συμπεριλαμβάνονται τόσο κρούσματα με ιστορικό ταξιδιού όσο και κρούσματα με πιθανή εγχώρια μετάδοση.

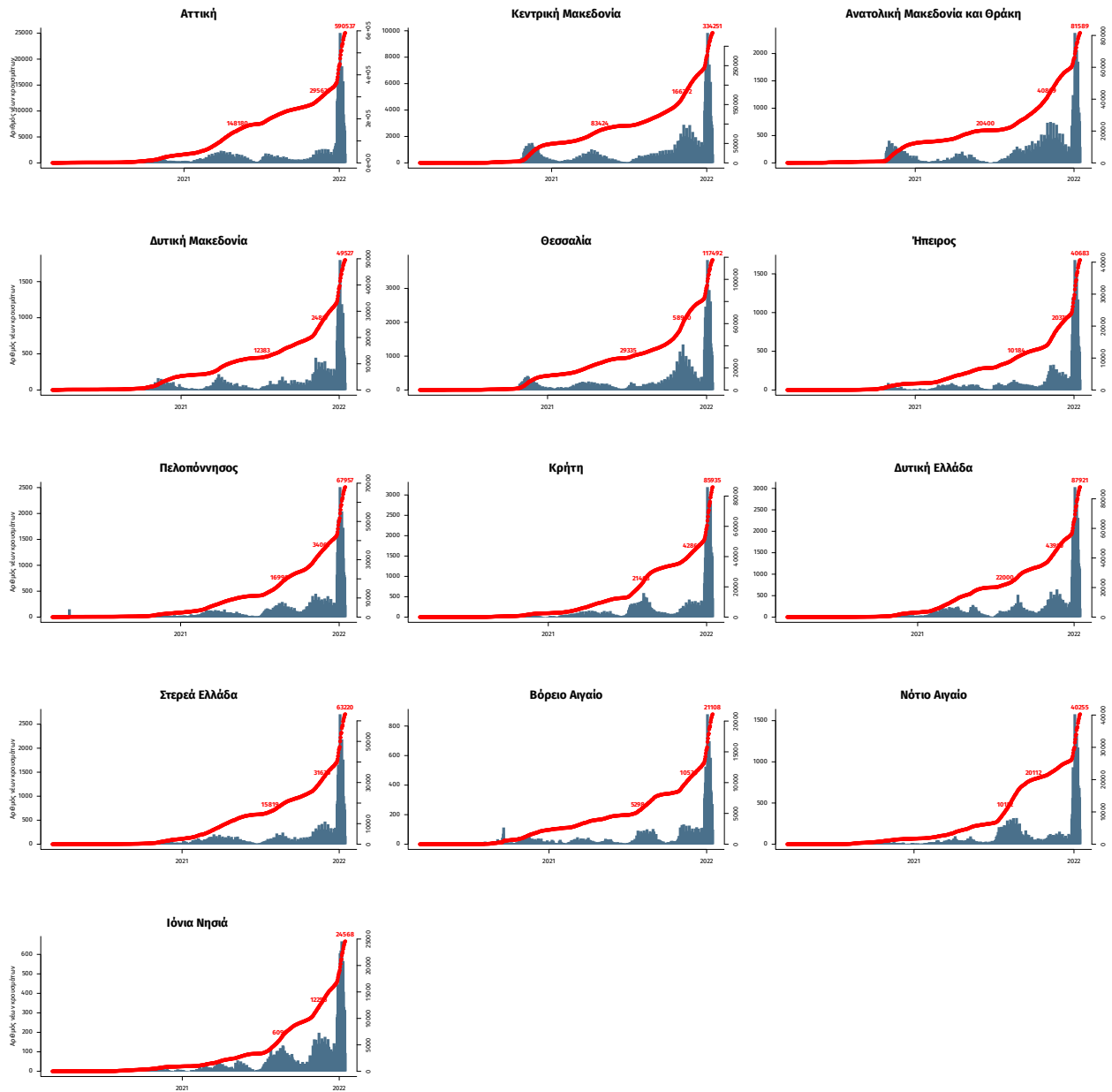

Σημ.: οι στήλες εκφράζουν τον αριθμό νέων κρουσμάτων με βάση την ημερομηνία λήψης εργαστηριακού δείγματος, και όχι με βάση την ημερομηνία ανακοίνωσης των κρουσμάτων.