



Ημερήσια έκθεση επιδημιολογικής επιτήρησης λοιμωξης από το νέο κορωνοϊό (COVID-19)

Δεδομένα έως 19 Φεβρουαρίου 2022, ώρα 15:00

Εισαγωγή

Τα στοιχεία που παρουσιάζονται αφορούν περιστατικά από την επιδημιολογική επιτήρηση της νόσου από το νέο κορωνοϊό (COVID-19), με βάση τα δεδομένα που έχουν δηλωθεί στον ΕΟΔΥ και καταγραφεί μέχρι τις 19 Φεβρουαρίου 2022 (ώρα 15:00).

Τα **νέα εργαστηριακά επιβεβαιωμένα κρούσματα** της νόσου που καταγράφηκαν τις τελευταίες 24 ώρες είναι **15.305**, εκ των οποίων **33** εντοπίστηκαν κατόπιν ελέγχων στις πύλες εισόδου της χώρας. Ο **συνολικός αριθμός** των κρουσμάτων ανέρχεται σε **2.289.330** (ημερήσια μεταβολή +0.7%), εκ των οποίων **49.6% άνδρες**. Με βάση τα επιβεβαιωμένα κρούσματα των τελευταίων 7 ημερών, 313 θεωρούνται σχετιζόμενα με ταξίδι από το εξωτερικό και 2.232 είναι σχετιζόμενα με ήδη γνωστό κρούσμα.

Ημερήσια εξέλιξη της πανδημίας: Η ημερήσια κατανομή των επιβεβαιωμένων κρουσμάτων είναι η ακόλουθη (η γραμμή παριστάνει την συνολική, αθροιστική κατανομή των κρουσμάτων).

Διάγραμμα 1: Αριθμός εργαστηριακά επιβεβαιωμένων κρουσμάτων COVID-19 στην Ελλάδα, 19 Φεβρουαρίου 2022

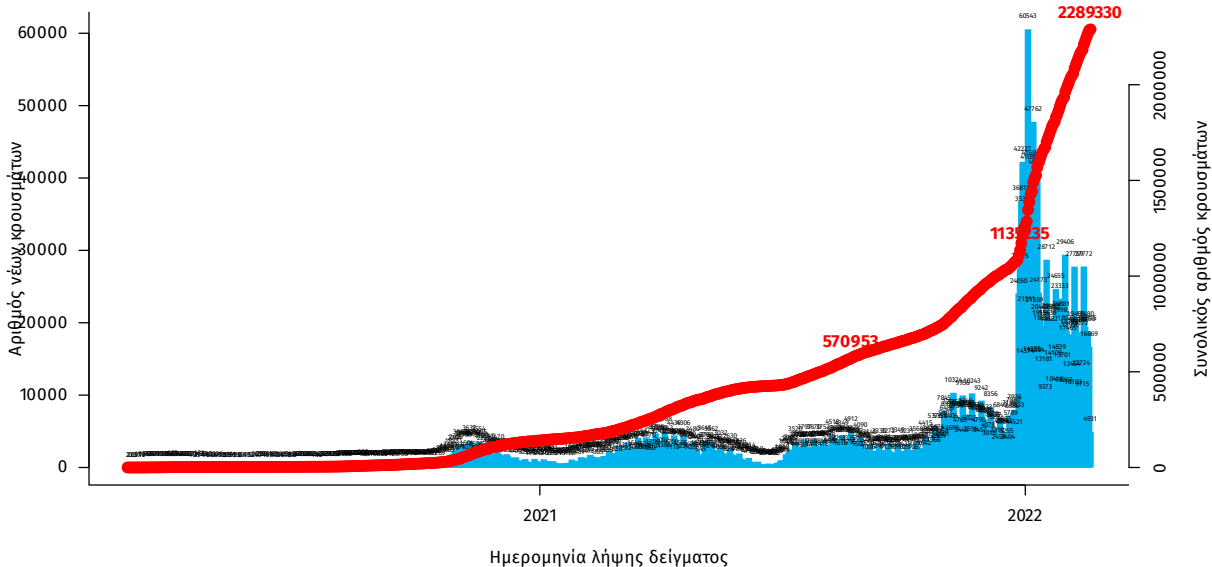

Οι νέοι **θάνατοι** ασθενών με COVID-19 είναι **77**, ενώ από την έναρξη της επιδημίας έχουν καταγραφεί συνολικά **25.260 θάνατοι**. Το 95.0% είχε υποκείμενο νόσημα ή/και ηλικία 70 ετών και άνω.

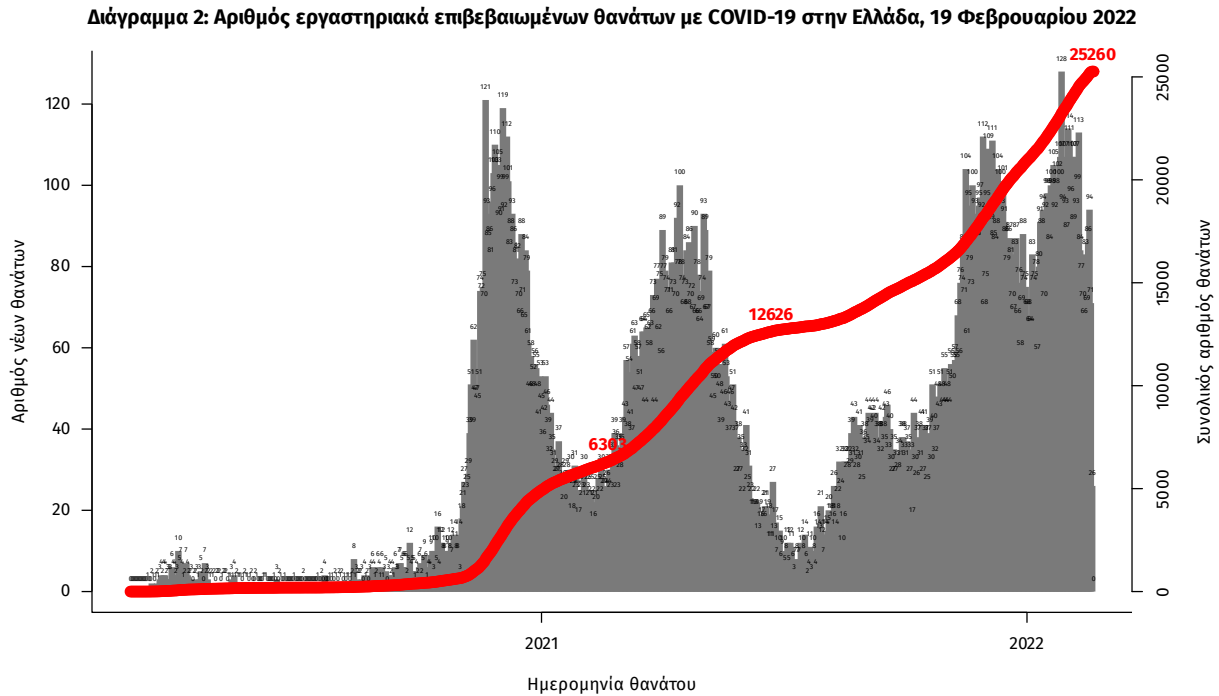

Σημ.: οι στήλες στο Διάγραμμα 2 εκφράζουν τον αριθμό νέων θανάτων με βάση την ημερομηνία θανάτου

Πίνακας 1: Ηλικιακή κατανομή των νέων θανάτων ασθενών με COVID-19 (Ποσοστό στο σύνολο των νέων θανάτων).

	Νέοι θάνατοι ασθενών με COVID-19 (%)
0-9 ετών	0 (0.0%)
10-19 ετών	0 (0.0%)
20-29 ετών	0 (0.0%)
30-39 ετών	0 (0.0%)
40-49 ετών	0 (0.0%)
50-59 ετών	1 (1.3%)
60-69 ετών	6 (7.8%)
70-79 ετών	21 (27.3%)
80-89 ετών	34 (44.2%)
90+ ετών	15 (19.5%)
Σύνολο	77 (100.0%)

Η διαχρονική εξέλιξη των συνολικών κρουσμάτων και συνολικού αριθμού των θανάτων ασθενών COVID-19 παρουσιάζεται στο ακόλουθο διάγραμμα.

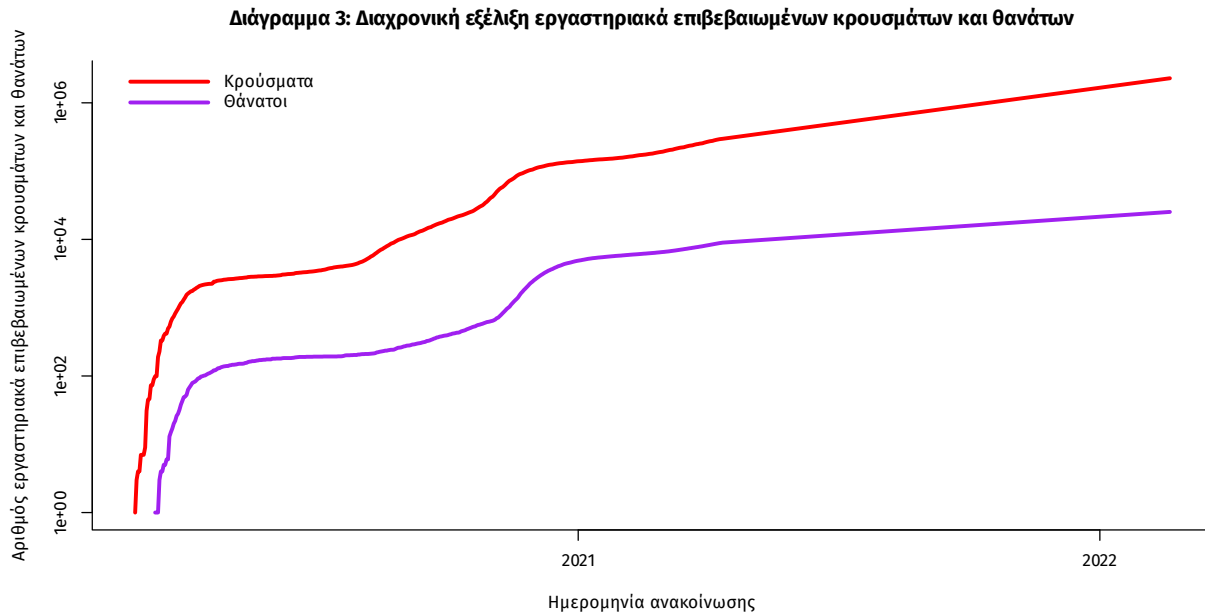

Σημ.: ευθεία γραμμή υποδηλώνει εκθετικό ρυθμό αύξησης της ασθένειας (σε λογαριθμική κλίμακα)

Ο αριθμός των ασθενών που νοσηλεύονται **διασωληνωμένοι** είναι **463** (63.3% άνδρες). Η **διάμεση ηλικία** τους είναι **67** έτη. Το 86.2% έχει υποκείμενο νόσημα ή/και ηλικία 70 ετών και άνω. Μεταξύ των ασθενών που νοσηλεύονται **διασωληνωμένοι**, **344 (74.3%)** είναι ανεμβολίαστοι ή μερικώς εμβολιασμένοι και **119 (25.7%)** είναι πλήρως εμβολιασμένοι. Από την αρχή της πανδημίας έχουν εξέλθει από τις ΜΕΘ **4.202** ασθενείς. Οι εισαγωγές¹ νέων ασθενών Covid-19 στα νοσοκομεία της επικράτειας είναι **361** (ημερήσια μεταβολή **-2.96%**). Ο μέσος όρος εισαγωγών του επταημέρου είναι **374** ασθενείς. Η διάμεση ηλικία των κρουσμάτων είναι **35** έτη (εύρος 0.2 έως 106 έτη), ενώ η διάμεση ηλικία των θανόντων είναι **79** έτη (εύρος 0.2 έως 106 έτη).

Διάγραμμα 4: Ηλικιακή Κατανομή κρουσμάτων, νοσηλευόμενων στις ΜΕΘ και ασθενών που απεβίωσαν από την αρχή της πανδημίας

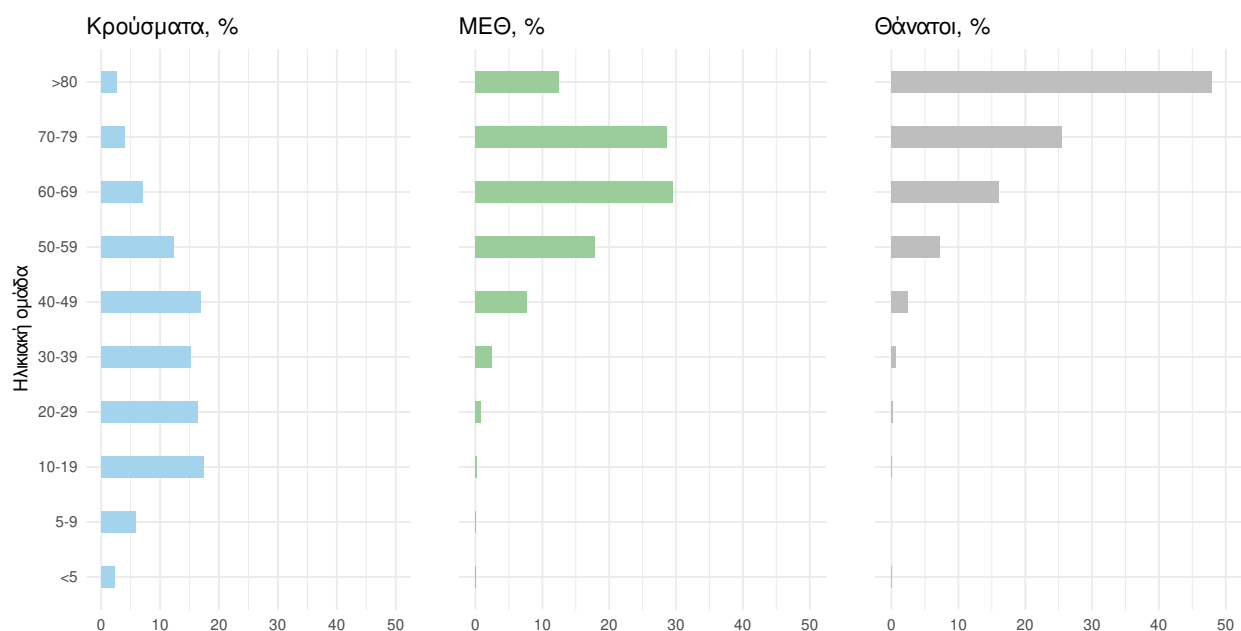

Ακολουθώς παρουσιάζεται η ηλικιακή κατανομή των (α) συνολικών κρουσμάτων, (β) των περιστατικών που κατέληξαν σε θάνατο και (γ) των ασθενών που νοσηλεύονται διασωληνωμένοι:

Πίνακας 2: Ηλικιακή κατανομή επιβεβαιωμένων κρουσμάτων COVID-19

	Σύνολο κρουσμάτων COVID-19*	Θάνατοι ασθενών με COVID-19	Νοσηλευόμενοι διασωληνωθέντες
Σύνολο			
0 – 17 ετών	503569 (22.0%)	7 (0.0%)	1 (0.2%)
18 – 39 ετών	799116 (35.0%)	199 (0.8%)	14 (3.0%)
40 – 64 ετών	761926 (33.3%)	4099 (16.2%)	181 (39.1%)
65 και άνω	220154 (9.6%)	20955 (83.0%)	267 (57.7%)
Άνδρες			
0 – 17 ετών	261824 (23.1%)	3 (0.0%)	1 (0.3%)
18 – 39 ετών	399467 (35.2%)	149 (1.1%)	9 (3.1%)
40 – 64 ετών	367535 (32.4%)	2696 (19.4%)	120 (40.8%)
65 και άνω	105004 (9.3%)	11056 (79.5%)	164 (55.8%)
Γυναίκες			
0 – 17 ετών	241744 (21.0%)	4 (0.0%)	0 (0.0%)
18 – 39 ετών	399643 (34.7%)	50 (0.4%)	5 (3.0%)
40 – 64 ετών	394376 (34.3%)	1403 (12.4%)	61 (36.1%)
65 και άνω	115144 (10.0%)	9899 (87.2%)	103 (60.9%)

* Τα στοιχεία αφορούν τα κρούσματα εκείνα για τα οποία είναι γνωστή και επιβεβαιωμένη η ηλικία τους

¹τα δεδομένα αφορούν τις εισαγωγές της προηγούμενης μέρας που έχουν δηλωθεί στο ΕΚΑΒ.

Κατανομή ανακοινωθέντων εγχώριων κρουσμάτων: Από το σύνολο των **15.305 νέων** κρουσμάτων του νέου ιού στη χώρα **35** είναι εισαγόμενα εκ των οποίων **33** εντοπίστηκαν κατόπιν ελέγχων στις πύλες εισόδου της χώρας . Η κατανομή των **15.270** νέων εγχώριων κρουσμάτων ανά Περιφερειακή Ενότητα παρουσιάζεται στον κατωτέρω πίνακα.²

Πίνακας 3: Ημερήσιος αριθμός και κρούσματα ανά 100.000 πληθυσμού επιβεβαιωμένων εγχώριων κρουσμάτων COVID-19 ανά περιφερειακή ενότητα στις 19 Φεβρουαρίου 2022

ΠΕΡΙΦΕΡΕΙΑΚΗ ΕΝΟΤΗΤΑ	ΚΡΟΥΣΜΑΤΑ	ΚΡΟΥΣΜΑΤΑ ΑΝΑ 100000		ΠΕΡΙΦΕΡΕΙΑΚΗ ΕΝΟΤΗΤΑ	ΚΡΟΥΣΜΑΤΑ	ΚΡΟΥΣΜΑΤΑ ΑΝΑ 100000	
		ΜΕΣΟΣ ΟΡΟΣ ΚΡΟΥΣΜΑΤΩΝ ΤΩΝ ΤΕΛΕΥΤΑΙΩΝ 7 ΗΜΕΡΩΝ	ΠΛΗΘΥΣΜΟ			ΜΕΣΟΣ ΟΡΟΣ ΚΡΟΥΣΜΑΤΩΝ ΤΩΝ ΤΕΛΕΥΤΑΙΩΝ 7 ΗΜΕΡΩΝ	ΠΛΗΘΥΣΜΟ
ΑΠΙΟ ΟΡΟΣ	3	1,71	165,65	ΚΟΖΑΝΗΣ	140	167,71	93,21
ΑΙΤΩΛΟΑΚΑΡΝΑΝΙΑΣ	235	270,14	111,48	ΚΟΡΙΝΘΙΑΣ	228	246,29	157,15
ΑΝΑΤΟΛΙΚΗΣ ΑΤΤΙΚΗΣ	653	636,43	129,99	ΚΩ	79	97,14	229,68
ΑΝΔΡΟΥ	8	10,43	86,76	ΛΑΚΩΝΙΑΣ	75	76,29	84,14
ΑΡΓΟΛΙΔΑΣ	106	127,43	109,23	ΛΑΡΙΣΣΑΣ	305	390,86	107,27
ΑΡΚΑΔΙΑΣ	132	132,29	152,28	ΛΑΣΙΘΙΟΥ	106	139,43	140,62
ΑΡΤΑΣ	84	91,43	123,75	ΛΕΣΒΟΥ	174	190,00	201,31
ΑΧΑΪΑΣ	532	689,86	171,45	ΛΕΥΚΑΔΑΣ	37	49,29	156,16
ΒΟΙΩΤΙΑΣ	158	155,00	133,99	ΛΗΜΝΟΥ	22	36,00	127,45
ΒΟΡΕΙΟΥ ΤΟΜΕΑ ΑΘΗΝΩΝ	818	762,57	138,25	ΜΑΓΝΗΣΙΑΣ	201	215,71	105,78
ΓΡΕΒΕΝΩΝ	25	29,14	78,72	ΜΕΣΣΗΝΙΑΣ	271	306,14	169,42
ΔΡΑΜΑΣ	97	114,86	98,69	ΜΗΛΟΥ	1	4,29	10,07
ΔΥΤΙΚΗΣ ΑΤΤΙΚΗΣ	176	209,71	109,37	ΜΥΚΟΝΟΥ	37	48,86	365,11
ΔΥΤΙΚΟΥ ΤΟΜΕΑ ΑΘΗΝΩΝ	764	723,86	156,02	ΝΑΞΟΥ	44	49,43	211,16
ΕΒΡΟΥ	174	222,29	117,61	ΝΗΣΩΝ	82	75,29	109,84
ΕΥΒΟΙΑΣ	315	326,57	149,42	ΝΟΤΙΟΥ ΤΟΜΕΑ ΑΘΗΝΩΝ	546	563,43	103,05
ΕΥΡΥΤΑΝΙΑΣ	13	10,14	64,74	ΞΑΝΘΗΣ	152	171,00	136,66
ΖΑΚΥΝΘΟΥ	59	64,57	144,75	ΠΑΡΟΥ	36	30,00	241,19
ΗΛΕΙΑΣ	157	234,71	98,56	ΠΕΙΡΑΙΩΣ	705	722,29	157,02
ΗΜΑΘΙΑΣ	172	180,00	122,32	ΠΕΛΛΑΣ	152	200,71	108,82
ΗΡΑΚΛΕΙΟΥ	732	803,29	239,62	ΠΕΡΙΑΣ	110	144,57	86,82
ΘΑΣΟΥ	19	23,14	137,98	ΠΡΕΒΕΖΑΣ	54	94,86	93,93
ΘΕΣΠΡΩΤΙΑΣ	71	72,14	162,89	ΡΕΘΥΜΝΟΥ	134	135,71	156,53
ΘΕΣΣΑΛΟΝΙΚΗΣ	1559	1803,57	140,41	ΡΟΔΟΠΗΣ	125	190,57	111,57
ΘΗΡΑΣ	29	36,86	153,58	ΡΟΔΟΥ	190	220,00	158,56
ΙΘΑΚΗΣ	4	5,43	123,8	ΣΑΜΟΥ	112	124,86	339,63
ΙΚΑΡΙΑΣ	7	5,86	70,84	ΣΕΡΡΩΝ	160	160,29	90,69
ΙΩΑΝΝΙΝΩΝ	389	355,57	231,68	ΣΠΟΡΑΔΩΝ	3	5,00	21,74
ΚΑΒΑΛΑΣ	179	194,00	143,3	ΣΥΡΟΥ	33	32,29	153,44
ΚΑΛΥΜΝΟΥ	40	63,57	135,81	ΤΗΝΟΥ	4	7,57	46,32
ΚΑΡΔΙΤΣΑΣ	87	100,43	76,62	ΤΡΙΚΑΛΩΝ	213	206,29	162,49
ΚΑΡΠΑΘΟΥ	40	25,71	547,2	ΦΘΙΩΤΙΔΑΣ	156	176,57	98,59
ΚΑΣΤΟΡΙΑΣ	77	85,86	153,01	ΦΛΩΡΙΝΑΣ	49	42,00	95,3
ΚΕΑΣ - ΚΥΘΝΟΥ	18	11,00	460,24	ΦΩΚΙΔΑΣ	35	35,71	86,76
ΚΕΝΤΡΙΚΟΥ ΤΟΜΕΑ ΑΘΗΝΩΝ	1398	1348,57	135,79	ΧΑΛΚΙΔΙΚΗΣ	108	136,14	101,98
ΚΕΡΚΥΡΑΣ	187	198,57	179,17	ΧΑΝΙΩΝ	281	335,57	179,46
ΚΕΦΑΛΛΗΝΙΑΣ	51	56,43	142,45	ΧΙΟΥ	101	134,14	191,75
ΚΙΛΙΚΙΑΣ	119	146,29	147,97	ΥΠΟ ΔΙΕΡΕΥΝΗΣΗ	322		

² Η παρούσα κατανομή δύναται να τροποποιηθεί ανάλογα τα διαθέσιμα επιδημιολογικά δεδομένα, αναγράφονται μόνο οι ΠΕ με καταγεγραμμένα κρούσματα

Δείγματα που έχουν ελεγχθεί: Από την 1η Ιανουαρίου 2020 μέχρι σήμερα, στα εργαστήρια που διενεργούν ελέγχους για τον νέο κορωνοϊό (SARS-CoV-2) και που δηλώνουν συστηματικά το σύνολο των δειγμάτων που ελέγχουν, έχουν συνολικά ελεγχθεί **9.743.449** κλινικά δείγματα ενώ από Μονάδες Υγείας και Κλιμάκια του ΕΟΔΥ που διενεργούν ελέγχους Rapid Ag έχουν ελεγχθεί **53.388.928** δείγματα. Ο μέσος όρος του επταήμερου είναι **314.954** δειγματοληπτικοί έλεγχοι.

Αυτοδιαγνωστικοί έλεγχοι (Self-tests): Έως 18 Φεβρουαρίου 2022, έχουν καταγραφεί ηλεκτρονικά **85.709.436** δηλώσεις αποτελέσματος αυτοδιαγνωστικού ελέγχου, ενώ **5.142.327** άτομα προσήλθαν για επανέλεγχο.

Μαζικές Δειγματοληψίες ΕΟΔΥ: Στις 18 Φεβρουαρίου 2022, πραγματοποιήθηκαν 159 δράσεις δειγματοληπτικών ελέγχων από τις Κινητές Ομάδες Υγείας (ΚΟΜΥ) του ΕΟΔΥ, στις οποίες διενεργήθηκαν 32.584 έλεγχοι Rapid Ag και ανευρέθηκαν 3.704 θετικά (11,37%).

Διάγραμμα 5: Ελεγχθέντα δείγματα COVID-19, 19 Φεβρουαρίου 2022

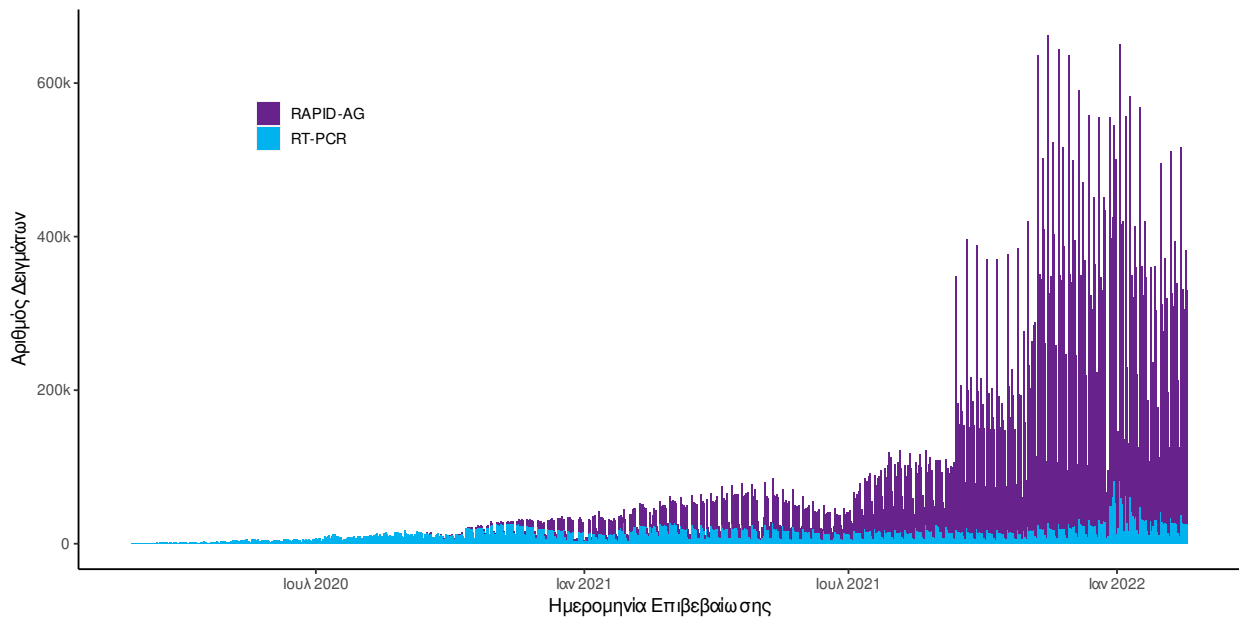

Διάγραμμα 6: Ελεγχθέντα δείγματα αυτοδιαγνωστικών ελέγχων COVID-19, 19 Φεβρουαρίου 2022

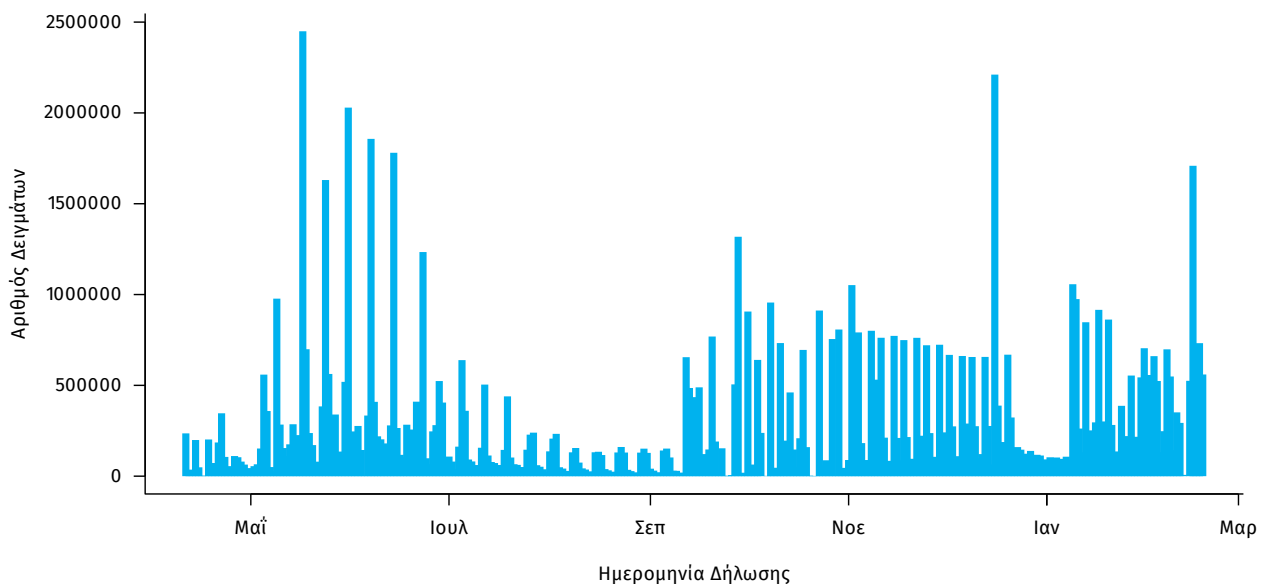

Γεωγραφική διασπορά: Ο χάρτης αποτυπώνει τη γεωγραφική κατανομή των συνολικών κρουσμάτων COVID-19 (από την αρχή της επιδημίας) ανά Περιφερειακή Ενότητα της χώρας, με βάση την δηλωθείσα διεύθυνση μόνιμης κατοικίας του ασθενούς, ή τη διεύθυνση προσωρινής διαμονής για τους τουρίστες και άλλους προσωρινά διαμένοντες στην Ελλάδα. Συμπεριλαμβάνονται τόσο κρούσματα με ιστορικό ταξιδιού (“εισαγόμενα”) όσο και κρούσματα με πιθανή εγχώρια μετάδοση.

Διάγραμμα 7: Χάρτης επίπτωσης τελευταίων δεκατεσσάρων ημερών επιβεβαιωμένων κρουσμάτων COVID-19, 19 Φεβρουαρίου 2022
Με βάση τον τόπο μόνιμης κατοικίας, ή προσωρινής διαμονής (για τους προσωρινά διαμένοντες)

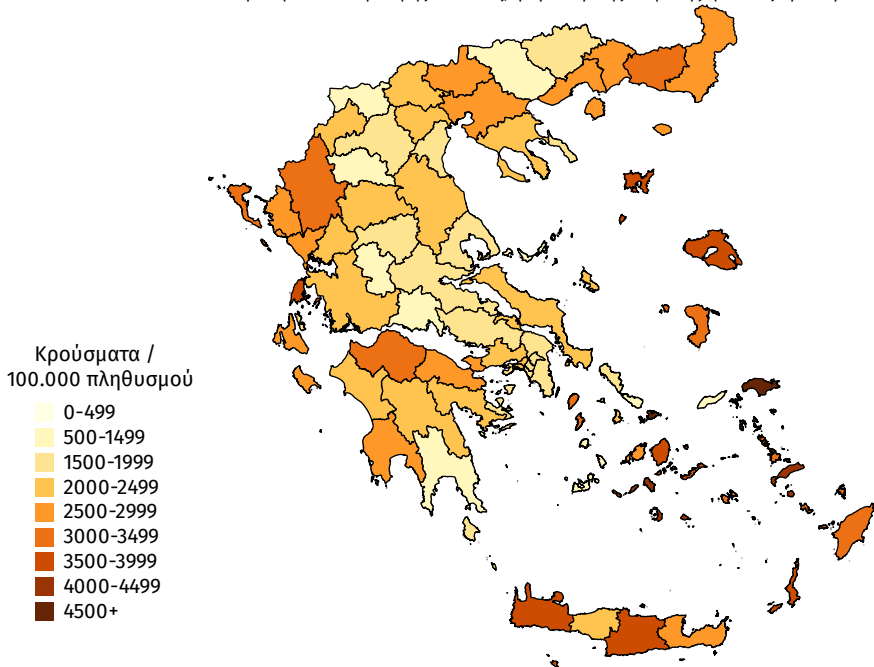

Παράρτημα 1: Επιδημικές καμπύλες κρουσμάτων COVID-19 με βάση την δηλωθείσα διεύθυνση μόνιμης κατοικίας του κρούσματος ή τη διεύθυνση προσωρινής διαμονής για τους τουρίστες και άλλους προσωρινά διαμένοντες στην Ελλάδα. Συμπεριλαμβάνονται τόσο κρούσματα με ιστορικό ταξιδιού όσο και κρούσματα με πιθανή εγχώρια μετάδοση.

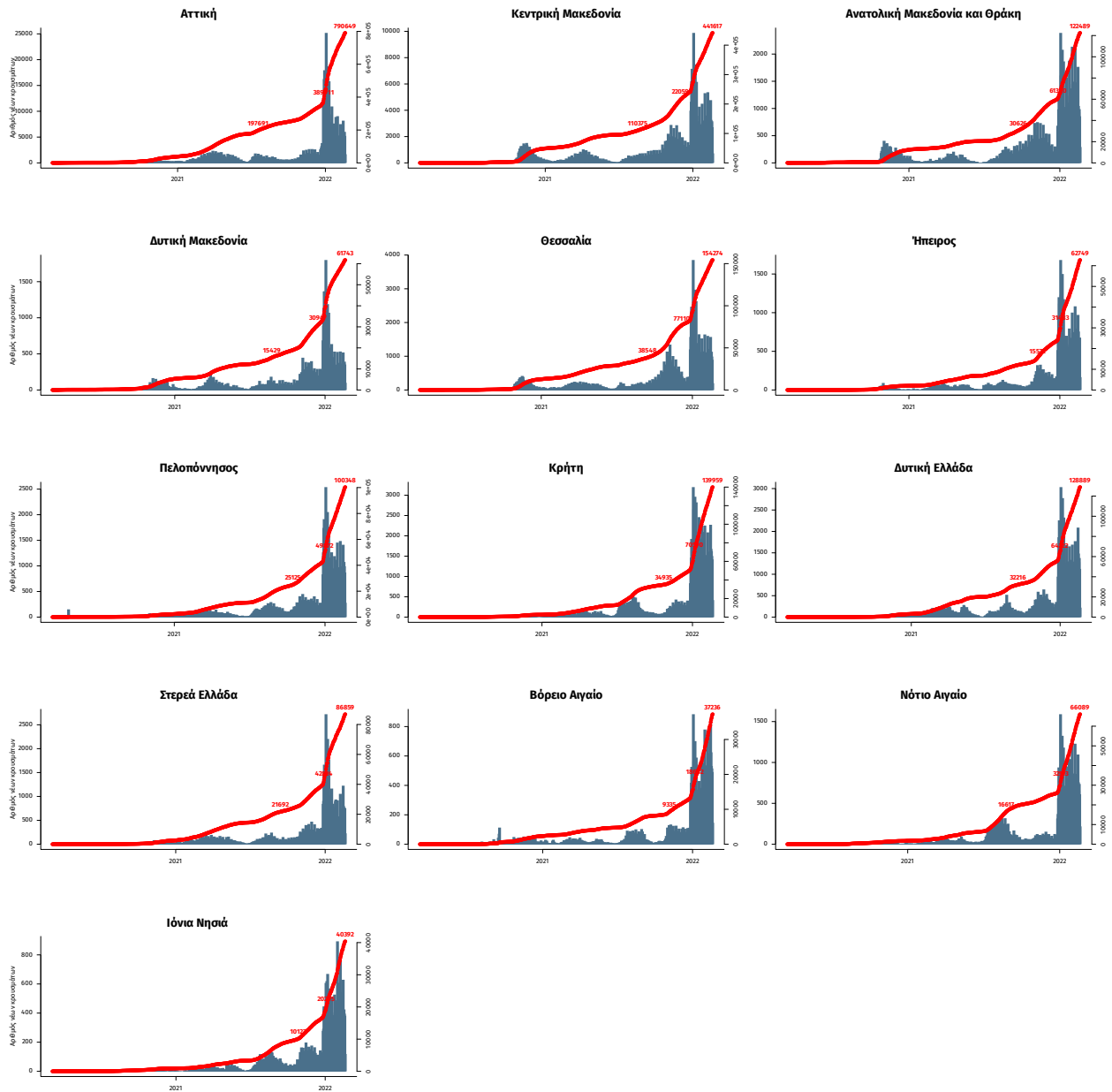

Σημ.: οι στήλες εκφράζουν τον αριθμό νέων κρουσμάτων με βάση την ημερομηνία λήψης εργαστηριακού δείγματος, και όχι με βάση την ημερομηνία ανακοίνωσης των κρουσμάτων.