



Ημερήσια έκθεση επιδημιολογικής επιτήρησης λοιμώξης από το νέο κορωνοϊό (COVID-19)

Δεδομένα έως 20 Φεβρουαρίου 2022, ώρα 15:00

Εισαγωγή

Τα στοιχεία που παρουσιάζονται αφορούν περιστατικά από την επιδημιολογική επιτήρηση της νόσου από το νέο κορωνοϊό (COVID-19), με βάση τα δεδομένα που έχουν δηλωθεί στον ΕΟΔΥ και καταγραφεί μέχρι τις 20 Φεβρουαρίου 2022 (ώρα 15:00).

Τα **νέα εργαστηριακά επιβεβαιωμένα κρούσματα** της νόσου που καταγράφηκαν τις τελευταίες 24 ώρες είναι **9.596**, εκ των οποίων **43** εντοπίστηκαν κατόπιν ελέγχων στις πύλες εισόδου της χώρας. Ο **συνολικός αριθμός** των κρουσμάτων ανέρχεται σε **2.298.926** (ημερήσια μεταβολή +0.4%), εκ των οποίων **49.6% άνδρες**. Με βάση τα επιβεβαιωμένα κρούσματα των τελευταίων 7 ημερών, 283 θεωρούνται σχετιζόμενα με ταξίδι από το εξωτερικό και 2.105 είναι σχετιζόμενα με ήδη γνωστό κρούσμα.

Ημερήσια εξέλιξη της πανδημίας: Η ημερήσια κατανομή των επιβεβαιωμένων κρουσμάτων είναι η ακόλουθη (η γραμμή παριστάνει την συνολική, αθροιστική κατανομή των κρουσμάτων).

Διάγραμμα 1: Αριθμός εργαστηριακά επιβεβαιωμένων κρουσμάτων COVID-19 στην Ελλάδα, 20 Φεβρουαρίου 2022

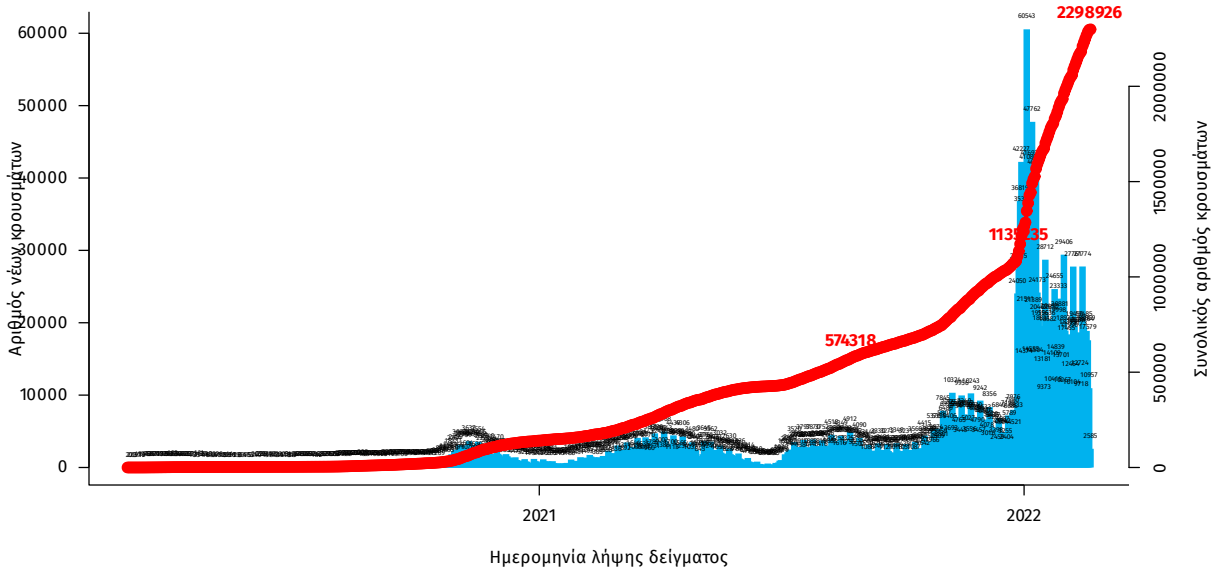

Σημ.: οι στήλες στο Διάγραμμα 1 εκφράζουν τον αριθμό νέων κρουσμάτων με βάση την ημερομηνία λήψης εργαστηριακού δείγματος, και όχι με βάση την ημερομηνία ανακοίνωσης των κρουσμάτων.

Οι νέοι **θάνατοι** ασθενών με COVID-19 είναι **67**, ενώ από την έναρξη της επιδημίας έχουν καταγραφεί συνολικά **25.327 θάνατοι**. Το 95.0% είχε υποκείμενο νόσημα ή/και ηλικία 70 ετών και άνω.

Διάγραμμα 2: Αριθμός εργαστηριακά επιβεβαιωμένων θανάτων με COVID-19 στην Ελλάδα, 20 Φεβρουαρίου 2022

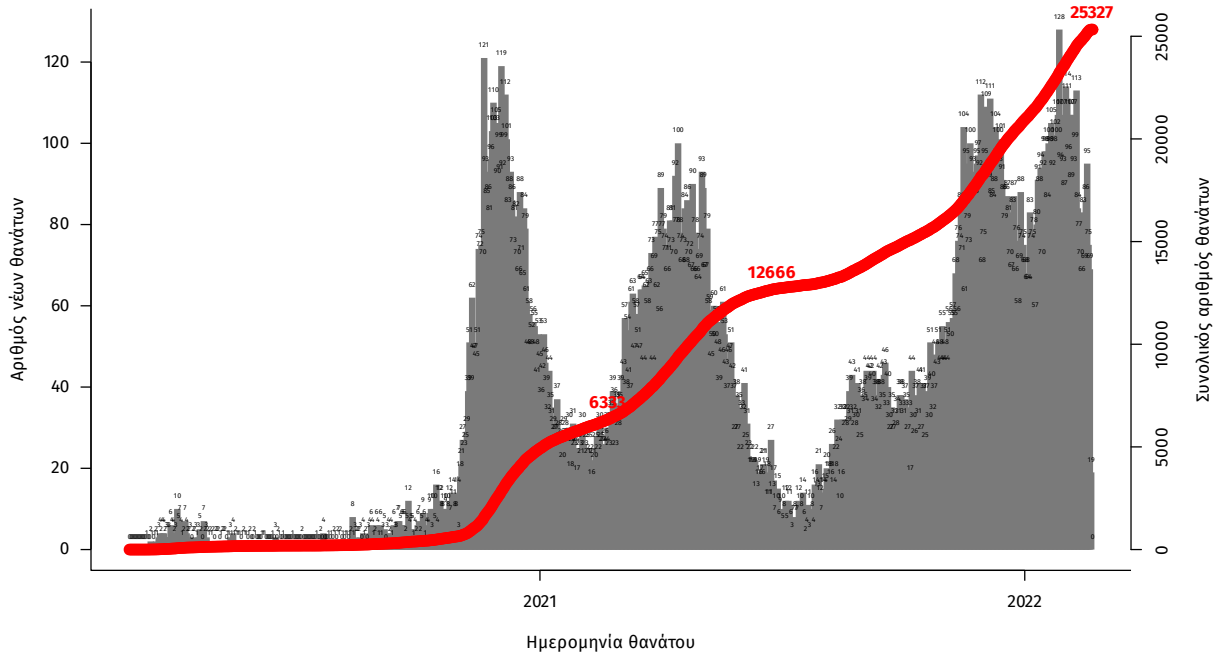

Σημ.: οι στήλες στο Διάγραμμα 2 εκφράζουν τον αριθμό νέων θανάτων με βάση την ημερομηνία θανάτου

Πίνακας 1: Ηλικιακή κατανομή των νέων θανάτων ασθενών με COVID-19 (Ποσοστό στο σύνολο των νέων θανάτων).

	Νέοι θάνατοι ασθενών με COVID-19 (%)
0-9 ετών	0 (0.0%)
10-19 ετών	0 (0.0%)
20-29 ετών	0 (0.0%)
30-39 ετών	0 (0.0%)
40-49 ετών	1 (1.5%)
50-59 ετών	3 (4.5%)
60-69 ετών	18 (26.9%)
70-79 ετών	14 (20.9%)
80-89 ετών	19 (28.4%)
90+ ετών	12 (17.9%)
Σύνολο	67 (100.0%)

Η διαχρονική εξέλιξη των συνολικών κρουσμάτων και συνολικού αριθμού των θανάτων ασθενών COVID-19 παρουσιάζεται στο ακόλουθο διάγραμμα.

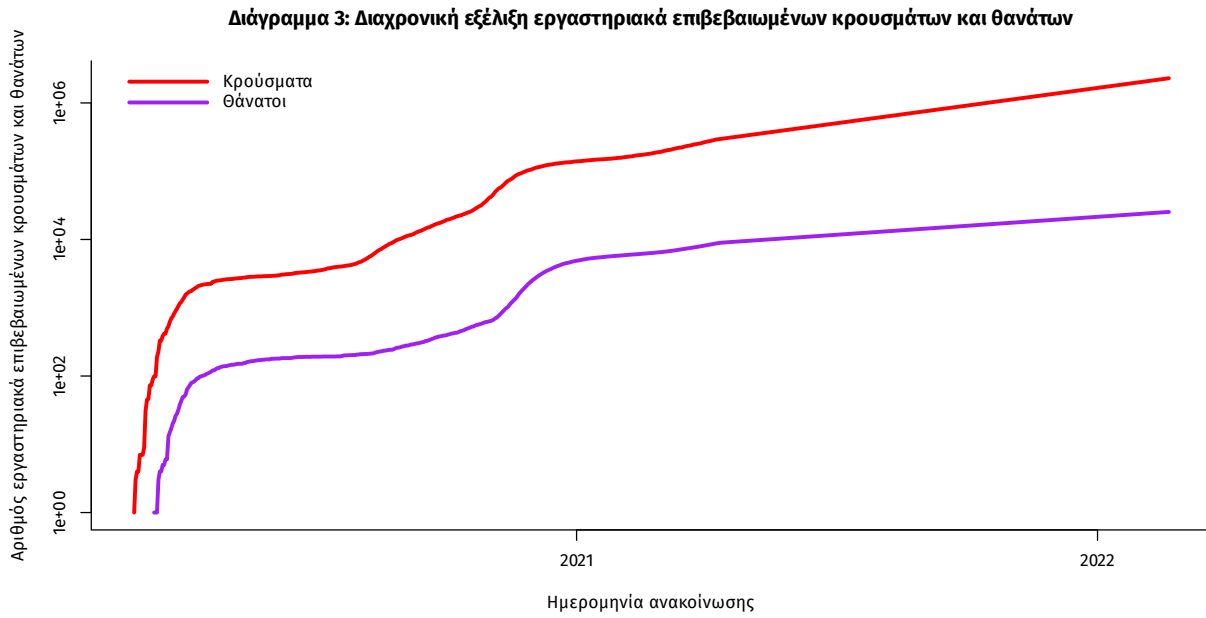

Σημ.: ευθεία γραμμή υποδηλώνει εκθετικό ρυθμό αύξησης της ασθένειας (σε λογαριθμική κλίμακα)

Ο αριθμός των ασθενών που νοσηλεύονται **διασωληνωμένοι** είναι **471** (63.7% άνδρες). Η **διάμεση ηλικία** τους είναι **67** έτη. Το 87.3% έχει υποκείμενο νόσημα ή/και ηλικία 70 ετών και άνω. Μεταξύ των ασθενών που νοσηλεύονται **διασωληνωμένοι**, **346 (73.46%)** είναι ανεμβολίαστοι ή μερικώς εμβολιασμένοι και **125 (26.54%)** είναι πλήρως εμβολιασμένοι. Από την αρχή της πανδημίας έχουν εξέλθει από τις ΜΕΘ **4.209** ασθενείς. Οι εισαγωγές¹ νέων ασθενών Covid-19 στα νοσοκομεία της επικράτειας είναι **329** (ημερησία μεταβολή **-8.86%**). Ο μέσος όρος εισαγωγών του επταημέρου είναι **369** ασθενείς. Η διάμεση ηλικία των κρουσμάτων είναι **35** έτη (εύρος 0.2 έως 106 έτη), ενώ η διάμεση ηλικία των θανόντων είναι **79** έτη (εύρος 0.2 έως 106 έτη).

Διάγραμμα 4: Ηλικιακή Κατανομή κρουσμάτων, νοσηλευόμενων στις ΜΕΘ και ασθενών που απεβίωσαν από την αρχή της πανδημίας

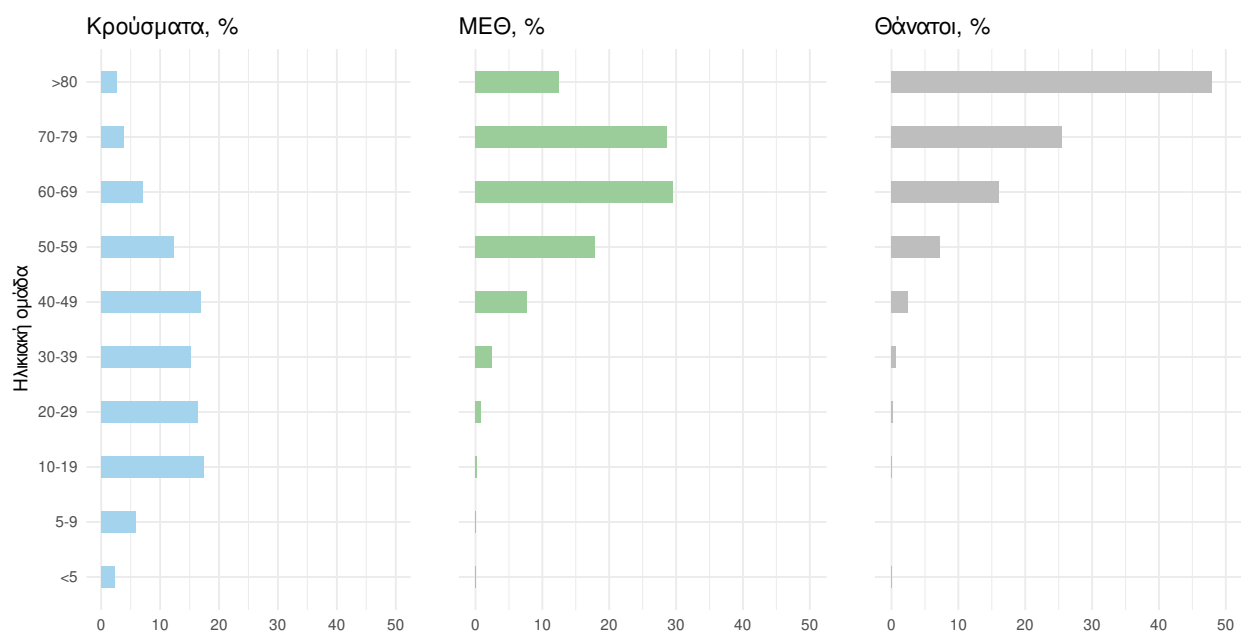

Ακολουθώς παρουσιάζεται η ηλικιακή κατανομή των (α) συνολικών κρουσμάτων, (β) των περιστατικών που κατέληξαν σε θάνατο και (γ) των ασθενών που νοσηλεύονται διασωληνωμένοι:

Πίνακας 2: Ηλικιακή κατανομή επιβεβαιωμένων κρουσμάτων COVID-19

	Σύνολο κρουσμάτων COVID-19*	Θάνατοι ασθενών με COVID-19	Νοσηλευόμενοι διασωληνωθέντες
Σύνολο			
0 – 17 ετών	506689 (22.1%)	7 (0.0%)	1 (0.2%)
18 – 39 ετών	801916 (35.0%)	199 (0.8%)	14 (3.0%)
40 – 64 ετών	764887 (33.3%)	4110 (16.2%)	178 (37.8%)
65 και άνω	220869 (9.6%)	21011 (83.0%)	278 (59.0%)
Άνδρες			
0 – 17 ετών	263426 (23.1%)	3 (0.0%)	1 (0.3%)
18 – 39 ετών	400726 (35.2%)	149 (1.1%)	9 (3.0%)
40 – 64 ετών	368965 (32.4%)	2704 (19.4%)	119 (39.5%)
65 και άνω	105372 (9.3%)	11085 (79.5%)	172 (57.1%)
Γυναίκες			
0 – 17 ετών	243262 (21.0%)	4 (0.0%)	0 (0.0%)
18 – 39 ετών	401184 (34.7%)	50 (0.4%)	5 (2.9%)
40 – 64 ετών	395907 (34.3%)	1406 (12.3%)	59 (34.7%)
65 και άνω	115491 (10.0%)	9926 (87.2%)	106 (62.4%)

* Τα στοιχεία αφορούν τα κρούσματα εκείνα για τα οποία είναι γνωστή και επιβεβαιωμένη η ηλικία τους

¹τα δεδομένα αφορούν τις εισαγωγές της προηγούμενης μέρας που έχουν δηλωθεί στο ΕΚΑΒ.

Κατανομή ανακοινωθέντων εγχώριων κρουσμάτων: Από το σύνολο των **9.596 νέων** κρουσμάτων του νέου ιού στη χώρα **43** είναι εισαγόμενα εκ των οποίων **43** εντοπίστηκαν κατόπιν ελέγχων στις πύλες εισόδου της χώρας . Η κατανομή των **9.553** νέων εγχώριων κρουσμάτων ανά Περιφερειακή Ενότητα παρουσιάζεται στον κατωτέρω πίνακα.²

Πίνακας 3: Ημερήσιος αριθμός και κρούσματα ανά 100.000 πληθυσμού επιβεβαιωμένων εγχώριων κρουσμάτων COVID-19 ανά περιφερειακή ενότητα στις 20 Φεβρουαρίου 2022

ΠΕΡΙΦΕΡΕΙΑΚΗ ΕΝΟΤΗΤΑ	ΚΡΟΥΣΜΑΤΑ	ΜΕΣΟΣ ΟΡΟΣ ΚΡΟΥΣΜΑΤΩΝ ΤΩΝ ΤΕΛΕΥΤΑΙΩΝ 7 ΗΜΕΡΩΝ		ΚΡΟΥΣΜΑΤΑ ΑΝΑ 100000 ΠΛΗΘΥΣΜΟ	ΠΕΡΙΦΕΡΕΙΑΚΗ ΕΝΟΤΗΤΑ	ΚΡΟΥΣΜΑΤΑ	ΜΕΣΟΣ ΟΡΟΣ ΚΡΟΥΣΜΑΤΩΝ ΤΩΝ ΤΕΛΕΥΤΑΙΩΝ 7 ΗΜΕΡΩΝ		ΚΡΟΥΣΜΑΤΑ ΑΝΑ 100000 ΠΛΗΘΥΣΜΟ
		ΚΡΟΥΣΜΑΤΑ	ΚΡΟΥΣΜΑΤΑ				ΚΡΟΥΣΜΑΤΑ	ΚΡΟΥΣΜΑΤΑ	
ΑΓΙΟ ΟΡΟΣ	4	2,29	220,87		ΚΟΖΑΝΗΣ	91	170,29	60,59	
ΑΙΤΩΛΟΑΚΑΡΝΑΝΙΑΣ	140	267,86	66,41		ΚΟΡΙΝΘΙΑΣ	164	248,43	113,04	
ΑΝΑΤΟΛΙΚΗΣ ΑΤΤΙΚΗΣ	447	660,71	88,98		ΚΩ	71	95,43	206,42	
ΑΝΔΡΟΥ	7	11,29	75,91		ΛΑΚΩΝΙΑΣ	38	75,14	42,63	
ΑΡΓΟΛΙΔΑΣ	54	121,00	55,64		ΛΑΡΙΣΑΣ	203	382,00	71,4	
ΑΡΚΑΔΙΑΣ	89	133,86	102,67		ΛΑΣΙΘΙΟΥ	54	137,29	71,64	
ΑΡΤΑΣ	60	90,71	88,4		ΛΕΣΒΟΥ	86	184,14	99,5	
ΑΧΑΪΑΣ	419	678,71	135,03		ΛΕΥΚΑΔΑΣ	13	46,29	54,87	
ΒΟΙΩΤΙΑΣ	100	157,57	84,8		ΛΗΜΝΟΥ	9	32,43	52,14	
ΒΟΡΕΙΟΥ ΤΟΜΕΑ ΑΘΗΝΩΝ	519	794,43	87,72		ΜΑΓΝΗΣΙΑΣ	119	211,86	62,63	
ΓΡΕΒΕΝΩΝ	15	28,43	47,23		ΜΕΣΣΗΝΙΑΣ	167	304,86	104,41	
ΔΡΑΜΑΣ	54	110,14	54,94		ΜΗΛΟΥ	3	3,86	30,21	
ΔΥΤΙΚΗΣ ΑΤΤΙΚΗΣ	115	208,86	71,46		ΜΥΚΟΝΟΥ	21	46,71	207,22	
ΔΥΤΙΚΟΥ ΤΟΜΕΑ ΑΘΗΝΩΝ	449	742,71	91,69		ΝΑΞΟΥ	39	50,86	187,17	
ΕΒΡΟΥ	91	217,86	61,51		ΝΗΣΩΝ	59	79,71	79,03	
ΕΥΒΟΙΑΣ	180	325,14	85,38		ΝΟΤΙΟΥ ΤΟΜΕΑ ΑΘΗΝΩΝ	339	572,14	63,98	
ΕΥΡΥΤΑΝΙΑΣ	10	10,29	49,8		ΞΑΝΘΗΣ	66	168,86	59,34	
ΖΑΚΥΝΘΟΥ	37	63,43	90,78		ΠΑΡΟΥ	25	32,57	167,49	
ΗΛΕΙΑΣ	93	229,57	58,38		ΠΕΙΡΑΙΩΣ	428	731,14	95,32	
ΗΜΑΘΙΑΣ	54	174,29	38,4		ΠΕΛΛΑΣ	109	201,71	78,04	
ΗΡΑΚΛΕΙΟΥ	514	797,29	168,25		ΠΙΕΡΙΑΣ	85	143,43	67,09	
ΘΑΣΟΥ	11	22,71	79,88		ΠΡΕΒΕΖΑΣ	41	90,00	71,32	
ΘΕΣΠΡΩΤΙΑΣ	41	68,71	94,06		ΡΕΘΥΜΝΟΥ	91	131,43	106,3	
ΘΕΣΣΑΛΟΝΙΚΗΣ	1002	1780,14	90,24		ΡΟΔΟΠΗΣ	82	184,00	73,19	
ΘΗΡΑΣ	16	34,43	84,73		ΡΟΔΟΥ	99	216,00	82,62	
ΙΘΑΚΗΣ	4	5,86	123,8		ΣΑΜΟΥ	52	124,57	157,69	
ΙΚΑΡΙΑΣ	4	6,29	40,48		ΣΕΡΡΩΝ	92	161,43	52,15	
ΙΩΑΝΝΙΝΩΝ	232	353,57	138,18		ΣΠΟΡΑΔΩΝ	2	4,71	14,49	
ΚΑΒΑΛΑΣ	88	191,57	70,45		ΣΥΡΟΥ	10	30,71	46,5	
ΚΑΛΥΜΝΟΥ	22	62,86	74,7		ΤΗΝΟΥ	3	7,71	34,74	
ΚΑΡΔΙΤΣΑΣ	71	98,43	62,53		ΤΡΙΚΑΛΩΝ	113	206,57	86,2	
ΚΑΡΠΑΘΟΥ	13	25,71	177,84		ΦΘΙΩΤΙΔΑΣ	140	183,57	88,48	
ΚΑΣΤΟΡΙΑΣ	52	88,43	103,33		ΦΛΩΡΙΝΑΣ	23	40,29	44,73	
ΚΕΑΣ - ΚΥΘΝΟΥ	5	11,71	127,84		ΦΩΚΙΔΑΣ	23	34,71	57,01	
ΚΕΝΤΡΙΚΟΥ ΤΟΜΕΑ ΑΘΗΝΩΝ	875	1370,71	84,99		ΧΑΛΚΙΔΙΚΗΣ	56	134,57	52,88	
ΚΕΡΚΥΡΑΣ	116	195,57	111,14		ΧΑΝΙΩΝ	208	331,14	132,84	
ΚΕΦΑΛΛΗΝΙΑΣ	33	56,00	92,18		ΧΙΟΥ	64	130,71	121,5	
ΚΙΛΚΙΣ	55	140,29	68,39		ΥΠΟ ΔΙΕΡΕΥΝΗΣΗ	174			

² Η παρούσα κατανομή δύναται να τροποποιηθεί ανάλογα τα διαθέσιμα επιδημιολογικά δεδομένα, αναγράφονται μόνο οι ΠΕ με καταγεγραμμένα κρούσματα

Δείγματα που έχουν ελεγχθεί: Από την 1η Ιανουαρίου 2020 μέχρι σήμερα, στα εργαστήρια που διενεργούν ελέγχους για τον νέο κορωνοϊό (SARS-CoV-2) και που δηλώνουν συστηματικά το σύνολο των δειγμάτων που ελέγχουν, έχουν συνολικά ελεγχθεί **9.756.631** κλινικά δείγματα ενώ από Μονάδες Υγείας και Κλιμάκια του ΕΟΔΥ που διενεργούν ελέγχους Rapid Ag έχουν ελεγχθεί **53.590.007** δείγματα. Ο μέσος όρος του επταημέρου είναι **315.197** δειγματοληπτικοί έλεγχοι.

Αυτοδιαγνωστικοί έλεγχοι (Self-tests): Έως 19 Φεβρουαρίου 2022, έχουν καταγραφεί ηλεκτρονικά **85.887.062** δηλώσεις αποτελέσματος αυτοδιαγνωστικού ελέγχου, ενώ **5.171.566** άτομα προσήλθαν για επανέλεγχο.

Μαζικές Δειγματοληψίες ΕΟΔΥ: Στις 19 Φεβρουαρίου 2022, πραγματοποιήθηκαν 47 δράσεις δειγματοληπτικών ελέγχων από τις Κινητές Ομάδες Υγείας (ΚΟΜΥ) του ΕΟΔΥ, στις οποίες διενεργήθηκαν 12.473 έλεγχοι Rapid Ag και ανευρέθηκαν 1.588 θετικά (12,73%).

Διάγραμμα 5: Ελεγχθέντα δείγματα COVID-19, 20 Φεβρουαρίου 2022

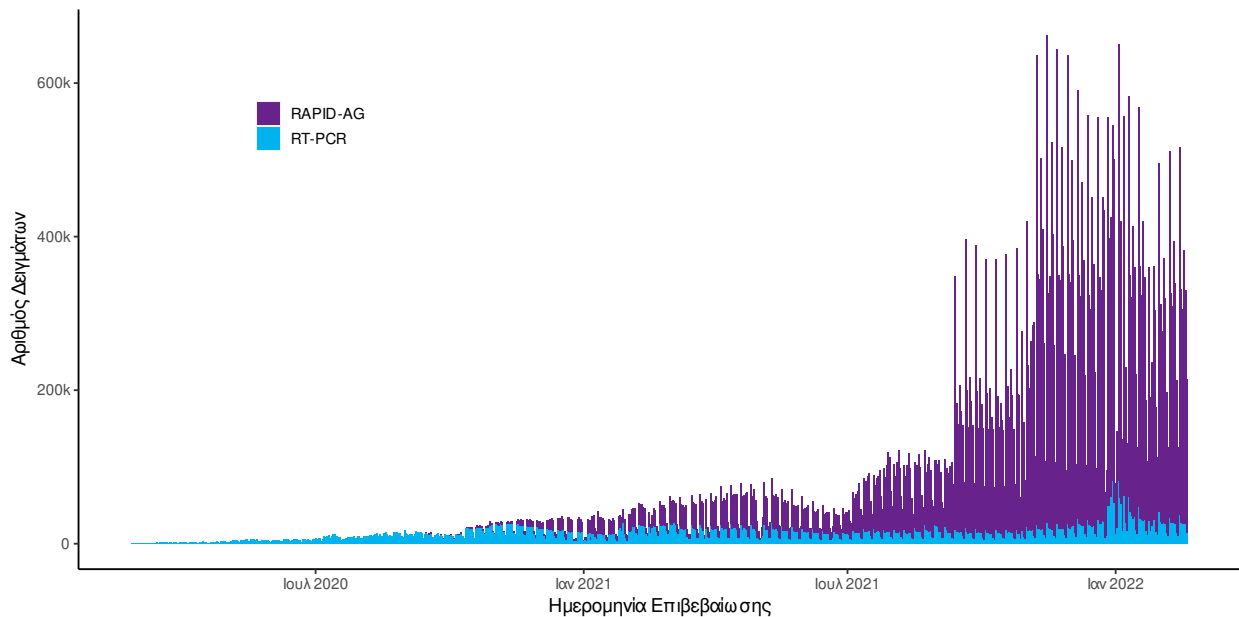

Διάγραμμα 6: Ελεγχθέντα δείγματα αυτοδιαγνωστικών ελέγχων COVID-19, 20 Φεβρουαρίου 2022

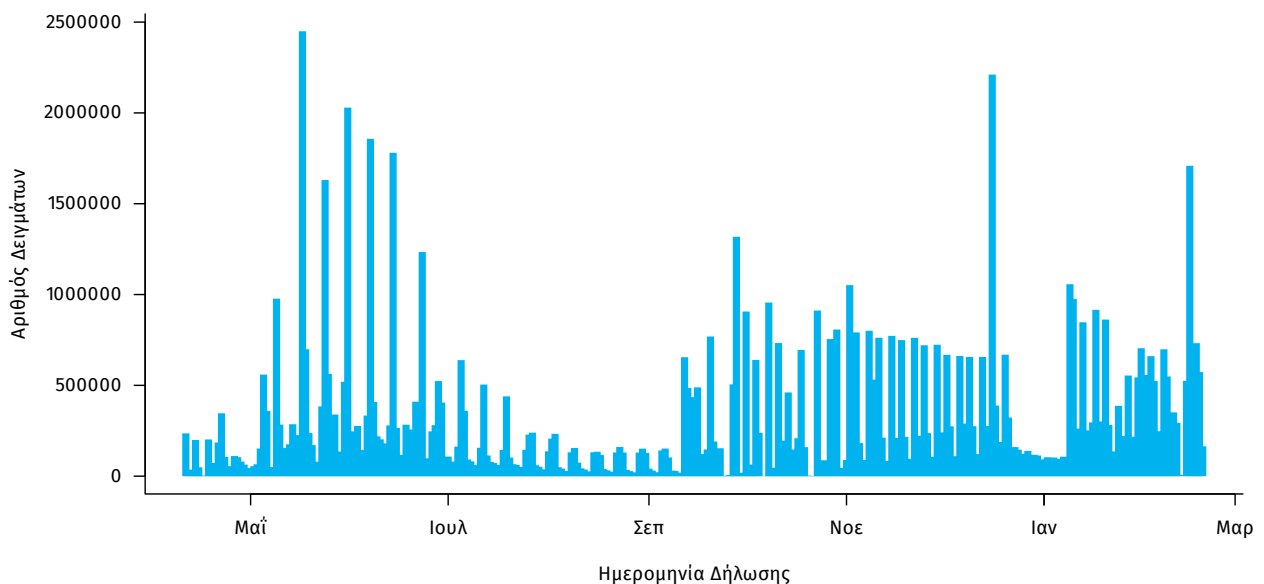

Γεωγραφική διασπορά: Ο χάρτης αποτυπώνει τη γεωγραφική κατανομή των συνολικών κρουσμάτων COVID-19 (από την αρχή της επιδημίας) ανά Περιφερειακή Ενότητα της χώρας, με βάση την δηλωθείσα διεύθυνση μόνιμης κατοικίας του ασθενούς, ή τη διεύθυνση προσωρινής διαμονής για τους τουρίστες και άλλους προσωρινά διαμένοντες στην Ελλάδα. Συμπεριλαμβάνονται τόσο κρούσματα με ιστορικό ταξιδιού (“εισαγόμενα”) όσο και κρούσματα με πιθανή εγχώρια μετάδοση.

Διάγραμμα 7: Χάρτης επίπτωσης τελευταίων δεκατεσσάρων ημερών επιβεβαιωμένων κρουσμάτων COVID-19, 20 Φεβρουαρίου 2022
Με βάση τον τόπο μόνιμης κατοικίας, ή προσωρινής διαμονής (για τους προσωρινά διαμένοντες)

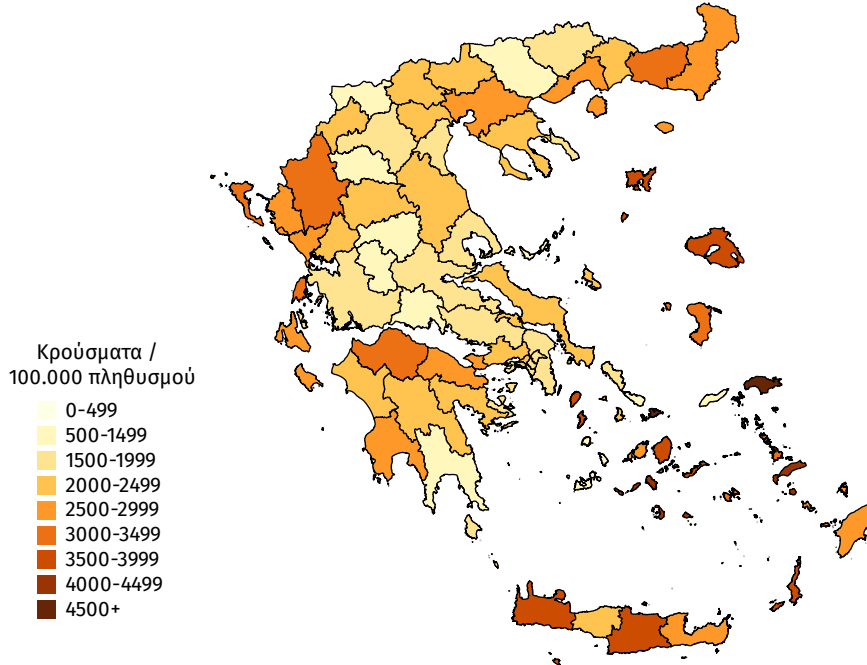

Παράρτημα 1: Επιδημικές καμπύλες κρουσμάτων COVID-19 με βάση την δηλωθείσα διεύθυνση μόνιμης κατοικίας του κρούσματος ή τη διεύθυνση προσωρινής διαμονής για τους τουρίστες και άλλους προσωρινά διαμένοντες στην Ελλάδα. Συμπεριλαμβάνονται τόσο κρούσματα με ιστορικό ταξιδιού όσο και κρούσματα με πιθανή εγχώρια μετάδοση.

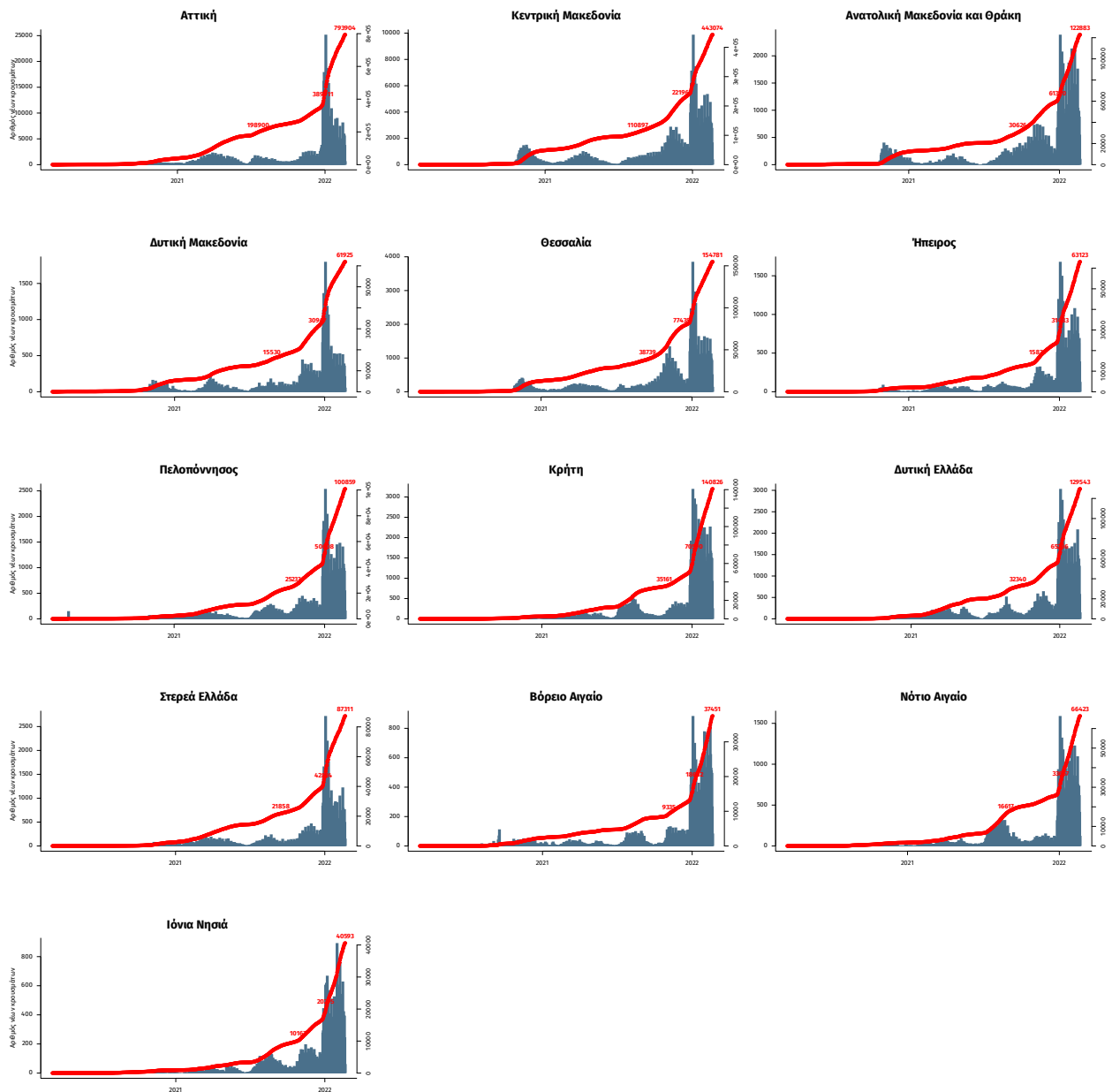

Σημ.: οι στήλες εκφράζουν τον αριθμό νέων κρουσμάτων με βάση την ημερομηνία λήψης εργαστηριακού δείγματος, και όχι με βάση την ημερομηνία ανακοίνωσης των κρουσμάτων.