



Ημερήσια έκθεση επιδημιολογικής επιτήρησης λοιμωξης από το νέο κορωνοϊό (COVID-19)

Δεδομένα έως 27 Φεβρουαρίου 2022, ώρα 15:00

Εισαγωγή

Τα στοιχεία που παρουσιάζονται αφορούν περιστατικά από την επιδημιολογική επιτήρηση της νόσου από το νέο κορωνοϊό (COVID-19), με βάση τα δεδομένα που έχουν δηλωθεί στον ΕΟΔΥ και καταγραφεί μέχρι τις 27 Φεβρουαρίου 2022 (ώρα 15:00).

Τα **νέα εργαστηριακά επιβεβαιωμένα κρούσματα** της νόσου που καταγράφηκαν τις τελευταίες 24 ώρες είναι **8.214**, εκ των οποίων **40** εντοπίστηκαν κατόπιν ελέγχων στις πύλες εισόδου της χώρας. Ο **συνολικός αριθμός** των κρουσμάτων ανέρχεται σε **2.405.401** (ημερήσια μεταβολή +0.3%), εκ των οποίων **49.6% άνδρες**. Με βάση τα επιβεβαιωμένα κρούσματα των τελευταίων 7 ημερών, 288 θεωρούνται σχετιζόμενα με ταξίδι από το εξωτερικό και 2.146 είναι σχετιζόμενα με ήδη γνωστό κρούσμα.

Ημερήσια εξέλιξη της πανδημίας: Η ημερήσια κατανομή των επιβεβαιωμένων κρουσμάτων είναι η ακόλουθη (η γραμμή παριστάνει την συνολική, αθροιστική κατανομή των κρουσμάτων).

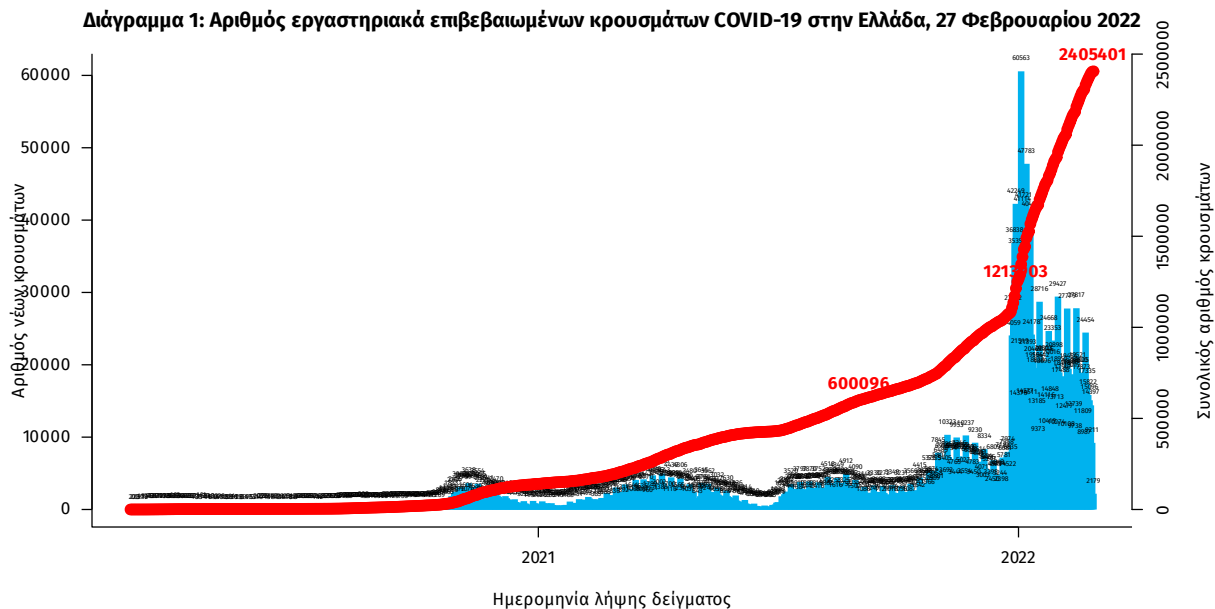

Σημ.: οι στήλες στο Διάγραμμα 1 εκφράζουν τον αριθμό νέων κρουσμάτων με βάση την ημερομηνία λήψης εργαστηριακού δείγματος, και όχι με βάση την ημερομηνία ανακοίνωσης των κρουσμάτων.

Οι νέοι θάνατοι ασθενών με COVID-19 είναι **63**, ενώ από την έναρξη της επιδημίας έχουν καταγραφεί συνολικά **25.785 θάνατοι**.¹ Το 95.1% είχε υποκείμενο νόσημα ή/και ηλικία 70 ετών και άνω.

Διάγραμμα 2: Αριθμός εργαστηριακά επιβεβαιωμένων θανάτων με COVID-19 στην Ελλάδα, 27 Φεβρουαρίου 2022

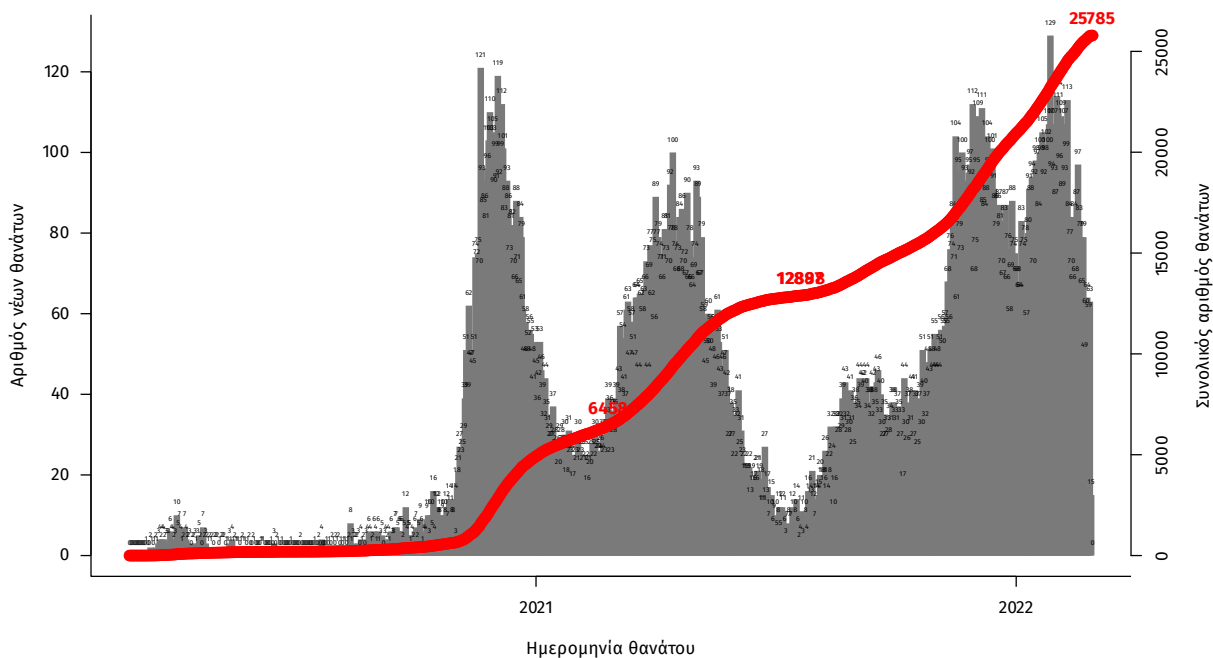

Σημ.: οι στήλες στο Διάγραμμα 2 εκφράζουν τον αριθμό νέων θανάτων με βάση την ημερομηνία θανάτου

Πίνακας 1: Ηλικιακή κατανομή των νέων θανάτων ασθενών με COVID-19 (Ποσοστό στο σύνολο των νέων θανάτων).

	Νέοι θάνατοι ασθενών με COVID-19 (%)
0-9 ετών	0 (0.0%)
10-19 ετών	0 (0.0%)
20-29 ετών	0 (0.0%)
30-39 ετών	0 (0.0%)
40-49 ετών	1 (1.6%)
50-59 ετών	4 (6.3%)
60-69 ετών	7 (11.1%)
70-79 ετών	14 (22.2%)
80-89 ετών	26 (41.3%)
90+ ετών	11 (17.5%)
Σύνολο	63 (100.0%)

¹Πραγματοποιήθηκε ενσωμάτωση θανάτων που καταγράφηκαν με καθυστέρηση στο Εθνικό Μητρώο COVID19.

Η διαχρονική εξέλιξη των συνολικών κρουσμάτων και συνολικού αριθμού των θανάτων ασθενών COVID-19 παρουσιάζεται στο ακόλουθο διάγραμμα.

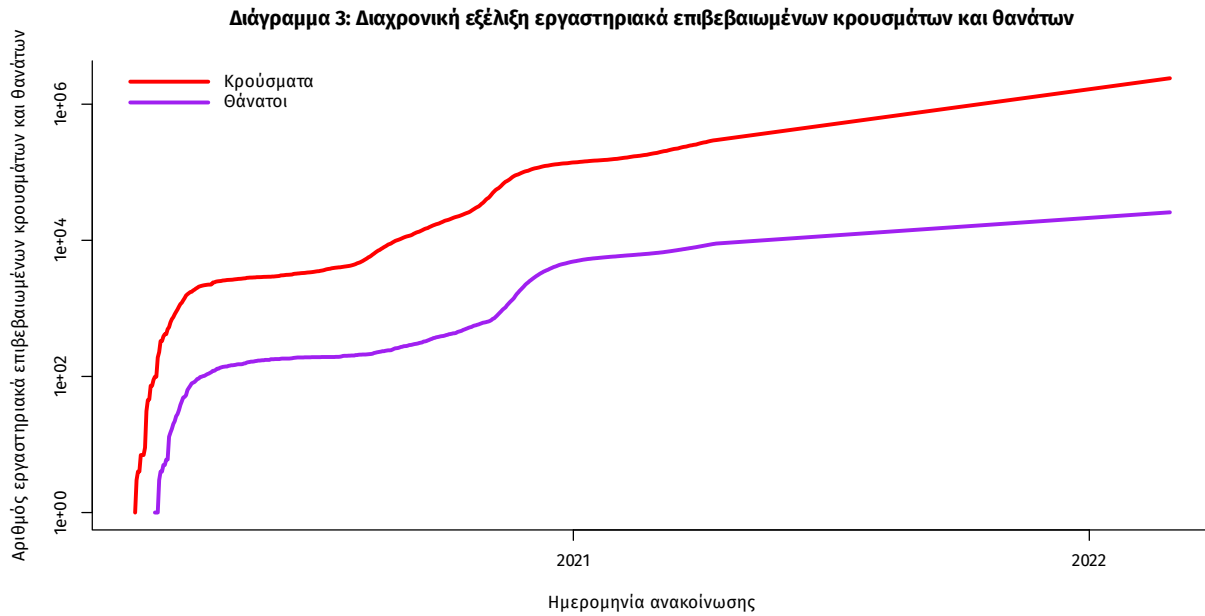

Σημ.: ευθεία γραμμή υποδηλώνει εκθετικό ρυθμό αύξησης της ασθένειας (σε λογαριθμική κλίμακα)

Ο αριθμός των ασθενών που νοσηλεύονται **διασωληνωμένοι** είναι **417** (63.3% άνδρες). Η **διάμεση ηλικία** τους είναι **67** έτη. Το 89.0% έχει υποκείμενο νόσημα ή/και ηλικία 70 ετών και άνω. Μεταξύ των ασθενών που νοσηλεύονται **διασωληνωμένοι**, **302 (72.42%)** είναι ανεμβολίαστοι ή μερικώς εμβολιασμένοι και **115 (27.58%)** είναι πλήρως εμβολιασμένοι. Από την αρχή της πανδημίας έχουν εξέλθει από τις ΜΕΘ **4.259** ασθενείς. Οι εισαγωγές² νέων ασθενών Covid-19 στα νοσοκομεία της επικράτειας είναι **289** (ημερήσια μεταβολή **0%**). Ο μέσος όρος εισαγωγών του επταημέρου είναι **316** ασθενείς. Η διάμεση ηλικία των κρουσμάτων είναι **35** έτη (εύρος 0.2 έως 106 έτη), ενώ η διάμεση ηλικία των θανόντων είναι **79** έτη (εύρος 0.2 έως 106 έτη).

Διάγραμμα 4: Ηλικιακή Κατανομή κρουσμάτων, νοσηλευόμενων στις ΜΕΘ και ασθενών που απεβίωσαν από την αρχή της πανδημίας

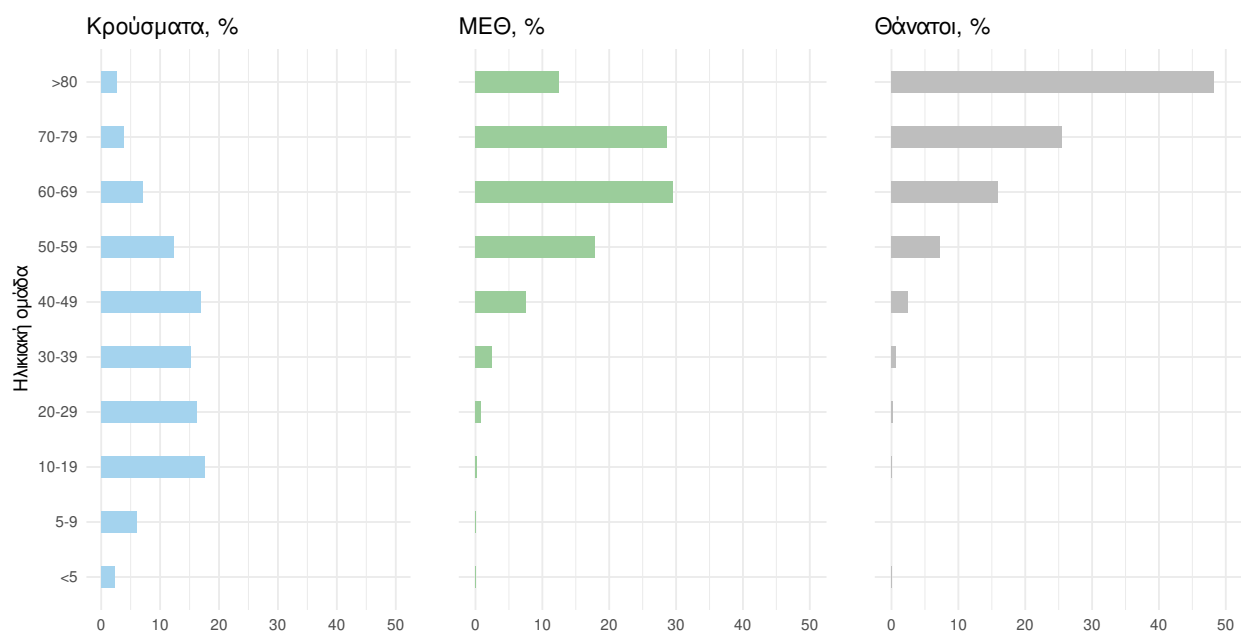

Ακολουθώς παρουσιάζεται η ηλικιακή κατανομή των (α) συνολικών κρουσμάτων, (β) των περιστατικών που κατέληξαν σε θάνατο και (γ) των ασθενών που νοσηλεύονται διασωληνωμένοι:

Πίνακας 2: Ηλικιακή κατανομή επιβεβαιωμένων κρουσμάτων COVID-19

	Σύνολο κρουσμάτων COVID-19*	Θάνατοι ασθενών με COVID-19	Νοσηλευόμενοι διασωληνωθέντες
Σύνολο			
0 – 17 ετών	540150 (22.5%)	7 (0.0%)	0 (0.0%)
18 – 39 ετών	831904 (34.7%)	202 (0.8%)	11 (2.6%)
40 – 64 ετών	798489 (33.3%)	4161 (16.1%)	164 (39.3%)
65 και άνω	230289 (9.6%)	21415 (83.1%)	242 (58.0%)
Άνδρες			
0 – 17 ετών	280781 (23.6%)	3 (0.0%)	0 (0.0%)
18 – 39 ετών	414101 (34.8%)	152 (1.1%)	6 (2.3%)
40 – 64 ετών	384373 (32.3%)	2741 (19.3%)	112 (42.4%)
65 και άνω	110032 (9.3%)	11293 (79.6%)	146 (55.3%)
Γυναίκες			
0 – 17 ετών	259368 (21.4%)	4 (0.0%)	0 (0.0%)
18 – 39 ετών	417797 (34.5%)	50 (0.4%)	5 (3.3%)
40 – 64 ετών	414101 (34.2%)	1420 (12.2%)	52 (34.0%)
65 και άνω	120251 (9.9%)	10122 (87.3%)	96 (62.7%)

* Τα στοιχεία αφορούν τα κρούσματα εκείνα για τα οποία είναι γνωστή και επιβεβαιωμένη η ηλικία τους

²τα δεδομένα αφορούν τις εισαγωγές της προηγούμενης μέρας που έχουν δηλωθεί στο ΕΚΑΒ.

Κατανομή ανακοινωθέντων εγχώριων κρουσμάτων: Από το σύνολο των **8.214 νέων** κρουσμάτων του νέου ιού στη χώρα **46** είναι εισαγόμενα εκ των οποίων **40** εντοπίστηκαν κατόπιν ελέγχων στις πύλες εισόδου της χώρας . Η κατανομή των **8.168** νέων εγχώριων κρουσμάτων ανά Περιφερειακή Ενότητα παρουσιάζεται στον κατωτέρω πίνακα.³

Πίνακας 3: Ημερήσιος αριθμός και κρούσματα ανά 100.000 πληθυσμού επιβεβαιωμένων εγχώριων κρουσμάτων COVID-19 ανά περιφερειακή ενότητα στις 27 Φεβρουαρίου 2022

ΠΕΡΙΦΕΡΕΙΑΚΗ ΕΝΟΤΗΤΑ	ΚΡΟΥΣΜΑΤΑ	ΚΡΟΥΣΜΑΤΑ ΑΝΑ 100000		ΠΕΡΙΦΕΡΕΙΑΚΗ ΕΝΟΤΗΤΑ	ΚΡΟΥΣΜΑΤΑ	ΚΡΟΥΣΜΑΤΑ ΑΝΑ 100000	
		ΜΕΣΟΣ ΟΡΟΣ ΚΡΟΥΣΜΑΤΩΝ ΤΩΝ ΤΕΛΕΥΤΑΙΩΝ 7 ΗΜΕΡΩΝ	ΠΛΗΘΥΣΜΟ			ΜΕΣΟΣ ΟΡΟΣ ΚΡΟΥΣΜΑΤΩΝ ΤΩΝ ΤΕΛΕΥΤΑΙΩΝ 7 ΗΜΕΡΩΝ	ΠΛΗΘΥΣΜΟ
ΑΠΙΟ ΟΡΟΣ	1	1,71	55,22	ΚΟΖΑΝΗΣ	111	162,00	73,9
ΑΙΤΩΛΟΑΚΑΡΝΑΝΙΑΣ	127	226,00	60,25	ΚΟΡΙΝΘΙΑΣ	108	180,00	74,44
ΑΝΑΤΟΛΙΚΗΣ ΑΤΤΙΚΗΣ	364	626,71	72,46	ΚΩ	54	92,71	156,99
ΑΝΔΡΟΥ	5	9,71	54,22	ΛΑΚΩΝΙΑΣ	45	66,14	50,48
ΑΡΓΟΛΙΔΑΣ	42	99,86	43,28	ΛΑΡΙΣΣΑΣ	203	308,14	71,4
ΑΡΚΑΔΙΑΣ	63	105,71	72,68	ΛΑΣΙΘΙΟΥ	72	112,00	95,51
ΑΡΤΑΣ	34	62,86	50,09	ΛΕΣΒΟΥ	80	141,43	92,55
ΑΧΑΪΑΣ	220	452,00	70,9	ΛΕΥΚΑΔΑΣ	20	29,57	84,41
ΒΟΙΩΤΙΑΣ	64	145,00	54,27	ΛΗΜΝΟΥ	13	21,29	75,31
ΒΟΡΕΙΟΥ ΤΟΜΕΑ ΑΘΗΝΩΝ	537	867,43	90,76	ΜΑΓΝΗΣΙΑΣ	181	221,71	95,26
ΓΡΕΒΕΝΩΝ	9	21,14	28,34	ΜΕΣΣΗΝΙΑΣ	128	233,71	80,02
ΔΡΑΜΑΣ	40	75,71	40,7	ΜΗΛΟΥ	5	6,71	50,34
ΔΥΤΙΚΗΣ ΑΤΤΙΚΗΣ	92	188,14	57,17	ΜΥΚΟΝΟΥ	19	25,14	187,49
ΔΥΤΙΚΟΥ ΤΟΜΕΑ ΑΘΗΝΩΝ	359	685,14	73,31	ΝΑΞΟΥ	26	30,43	124,78
ΕΒΡΟΥ	63	139,43	42,58	ΝΗΣΩΝ	71	99,71	95,11
ΕΥΒΟΙΑΣ	165	299,57	78,27	ΝΟΤΙΟΥ ΤΟΜΕΑ ΑΘΗΝΩΝ	311	568,43	58,7
ΕΥΡΥΤΑΝΙΑΣ	8	18,14	39,84	ΞΑΝΘΗΣ	60	122,14	53,95
ΖΑΚΥΝΘΟΥ	34	50,86	83,42	ΠΑΡΟΥ	22	35,71	147,39
ΗΛΕΙΑΣ	69	164,57	43,31	ΠΕΙΡΑΙΩΣ	317	639,29	70,6
ΗΜΑΘΙΑΣ	44	110,00	31,29	ΠΕΛΛΑΣ	71	130,71	50,83
ΗΡΑΚΛΕΙΟΥ	518	715,14	169,56	ΠΕΡΙΑΣ	45	93,14	35,52
ΘΑΣΟΥ	5	12,00	36,31	ΠΡΕΒΕΖΑΣ	48	71,14	83,49
ΘΕΣΠΡΩΤΙΑΣ	24	40,57	55,06	ΡΕΘΥΜΝΟΥ	90	118,14	105,13
ΘΕΣΣΑΛΟΝΙΚΗΣ	852	1437,00	76,74	ΡΟΔΟΠΗΣ	38	102,00	33,92
ΘΗΡΑΣ	10	27,86	52,96	ΡΟΔΟΥ	83	178,86	69,26
ΙΘΑΚΗΣ	3	9,43	92,85	ΣΑΜΟΥ	35	88,43	106,13
ΙΚΑΡΙΑΣ	12	12,14	121,43	ΣΕΡΡΩΝ	79	132,71	44,78
ΙΩΑΝΝΙΝΩΝ	186	280,00	110,78	ΣΠΟΡΑΔΩΝ	5	5,57	36,24
ΚΑΒΑΛΑΣ	61	148,29	48,83	ΣΥΡΟΥ	19	25,29	88,34
ΚΑΛΥΜΝΟΥ	20	41,86	67,91	ΤΗΝΟΥ	2	6,43	23,16
ΚΑΡΔΙΤΣΑΣ	65	96,71	57,25	ΤΡΙΚΑΛΩΝ	79	146,57	60,27
ΚΑΡΠΑΘΟΥ	9	22,57	123,12	ΦΘΙΩΤΙΔΑΣ	124	159,86	78,37
ΚΑΣΤΟΡΙΑΣ	38	57,29	75,51	ΦΛΩΡΙΝΑΣ	38	47,14	73,91
ΚΕΑΣ - ΚΥΘΝΟΥ	2	12,71	51,14	ΦΩΚΙΔΑΣ	20	35,14	49,57
ΚΕΝΤΡΙΚΟΥ ΤΟΜΕΑ ΑΘΗΝΩΝ	853	1375,00	82,85	ΧΑΛΚΙΔΙΚΗΣ	52	110,00	49,1
ΚΕΡΚΥΡΑΣ	63	126,29	60,36	ΧΑΝΙΩΝ	160	228,86	102,18
ΚΕΦΑΛΛΗΝΙΑΣ	29	47,14	81	ΧΙΟΥ	33	89,86	62,65
ΚΙΛΙΚΙΑΣ	37	83,29	46,01	ΥΠΟ ΔΙΕΡΕΥΝΗΣΗ	174		

³ Η παρούσα κατανομή δύναται να τροποποιηθεί ανάλογα τα διαθέσιμα επιδημιολογικά δεδομένα, αναγράφονται μόνο οι ΠΕ με καταγεγραμμένα κρούσματα

Δείγματα που έχουν ελεγχθεί: Από την 1η Ιανουαρίου 2020 μέχρι σήμερα, στα εργαστήρια που διενεργούν ελέγχους για τον νέο κορωνοϊό (SARS-CoV-2) και που δηλώνουν συστηματικά το σύνολο των δειγμάτων που ελέγχουν, έχουν συνολικά ελεγχθεί **9.902.560** κλινικά δείγματα ενώ από Μονάδες Υγείας και Κλιμάκια του ΕΟΔΥ που διενεργούν ελέγχους Rapid Ag έχουν ελεγχθεί **55.531.310** δείγματα. Ο μέσος όρος του επταήμερου είναι **298.176** δειγματοληπτικοί έλεγχοι.

Αυτοδιαγνωστικοί έλεγχοι (Self-tests): Έως 26 Φεβρουαρίου 2022, έχουν καταγραφεί ηλεκτρονικά **88.962.526** δηλώσεις αποτελέσματος αυτοδιαγνωστικού ελέγχου, ενώ **5.389.767** άτομα προσήλθαν για επανέλεγχο.

Μαζικές Δειγματοληψίες ΕΟΔΥ: Στις 26 Φεβρουαρίου 2022, πραγματοποιήθηκαν 44 δράσεις δειγματοληπτικών ελέγχων από τις Κινητές Ομάδες Υγείας (ΚΟΜΥ) του ΕΟΔΥ, στις οποίες διενεργήθηκαν 11.065 έλεγχοι Rapid Ag και ανευρέθηκαν 1.265 θετικά (11,43%).

Διάγραμμα 5: Ελεγχθέντα δείγματα COVID-19, 27 Φεβρουαρίου 2022

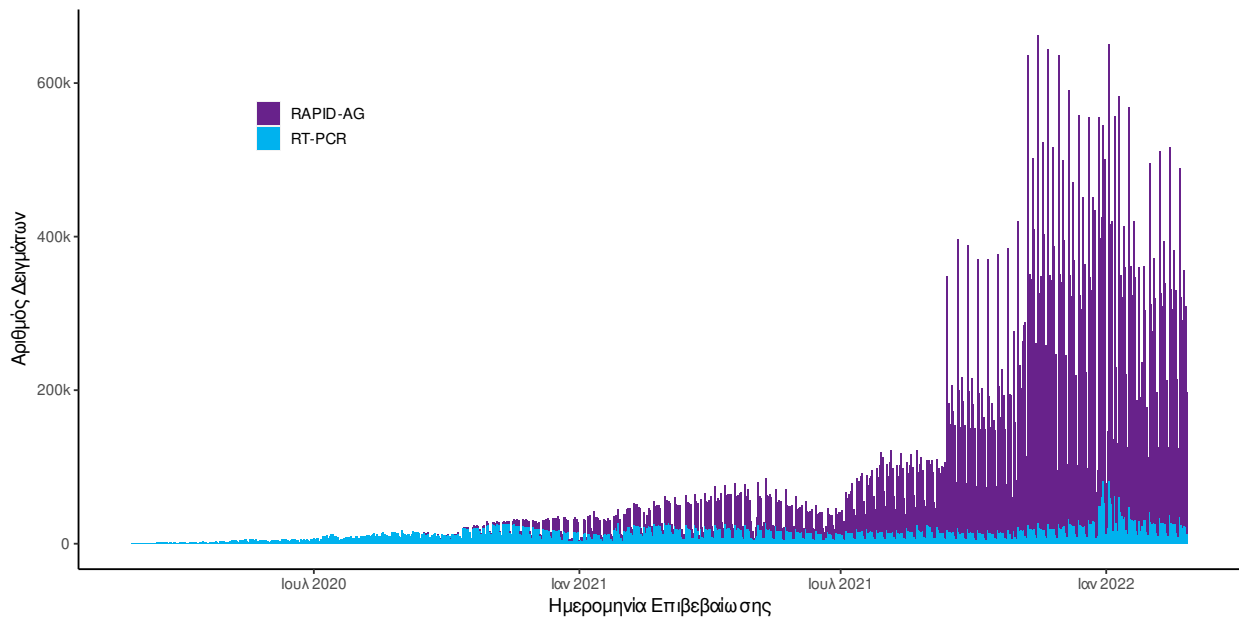

Διάγραμμα 6: Ελεγχθέντα δείγματα αυτοδιαγνωστικών ελέγχων COVID-19, 27 Φεβρουαρίου 2022

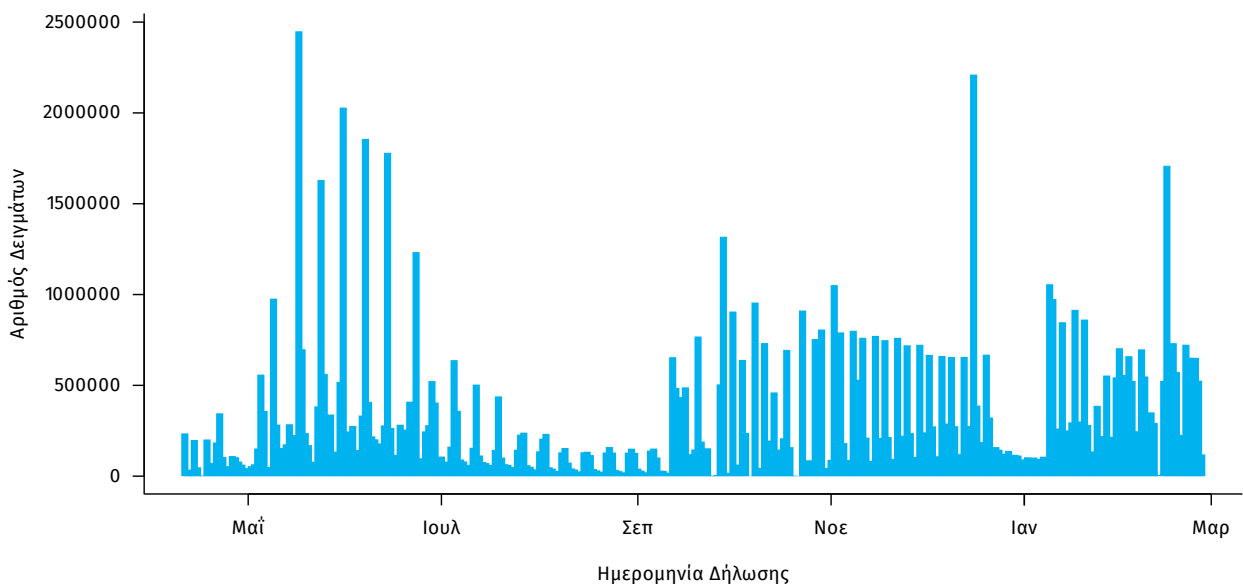

Γεωγραφική διασπορά: Ο χάρτης αποτυπώνει τη γεωγραφική κατανομή των συνολικών κρουσμάτων COVID-19 (από την αρχή της επιδημίας) ανά Περιφερειακή Ενότητα της χώρας, με βάση την δηλωθείσα διεύθυνση μόνιμης κατοικίας του ασθενούς, ή τη διεύθυνση προσωρινής διαμονής για τους τουρίστες και άλλους προσωρινά διαμένοντες στην Ελλάδα. Συμπεριλαμβάνονται τόσο κρούσματα με ιστορικό ταξιδιού (“εισαγόμενα”) όσο και κρούσματα με πιθανή εγχώρια μετάδοση.

Διάγραμμα 7: Χάρτης επίπτωσης τελευταίων δεκατεσσάρων ημερών επιβεβαιωμένων κρουσμάτων COVID-19, 27 Φεβρουαρίου 2022
Με βάση τον τόπο μόνιμης κατοικίας, ή προσωρινής διαμονής (για τους προσωρινά διαμένοντες)

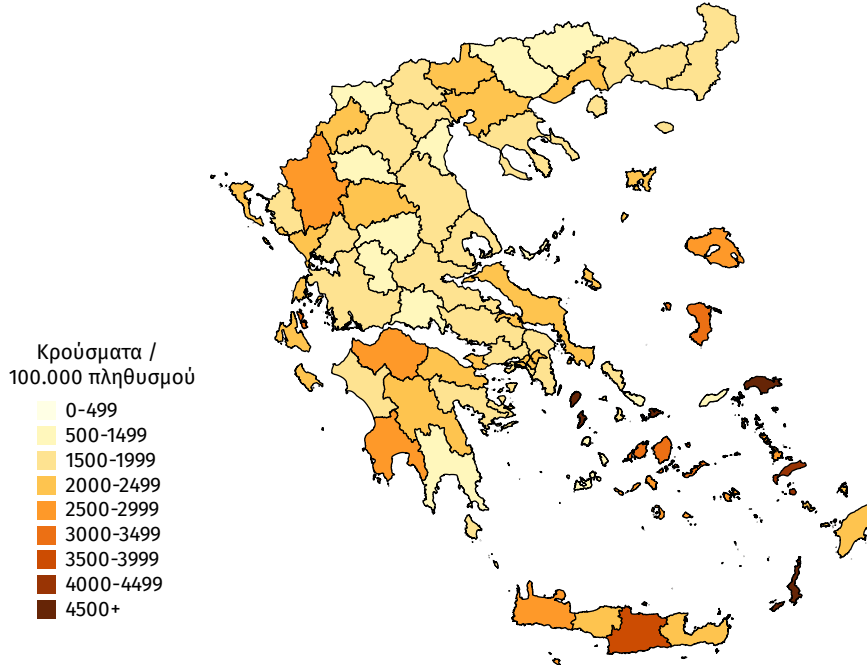

Παράρτημα 1: Επιδημικές καμπύλες κρουσμάτων COVID-19 με βάση την δηλωθείσα διεύθυνση μόνιμης κατοικίας του κρούσματος ή τη διεύθυνση προσωρινής διαμονής για τους τουρίστες και άλλους προσωρινά διαμένοντες στην Ελλάδα. Συμπεριλαμβάνονται τόσο κρούσματα με ιστορικό ταξιδιού όσο και κρούσματα με πιθανή εγχώρια μετάδοση.

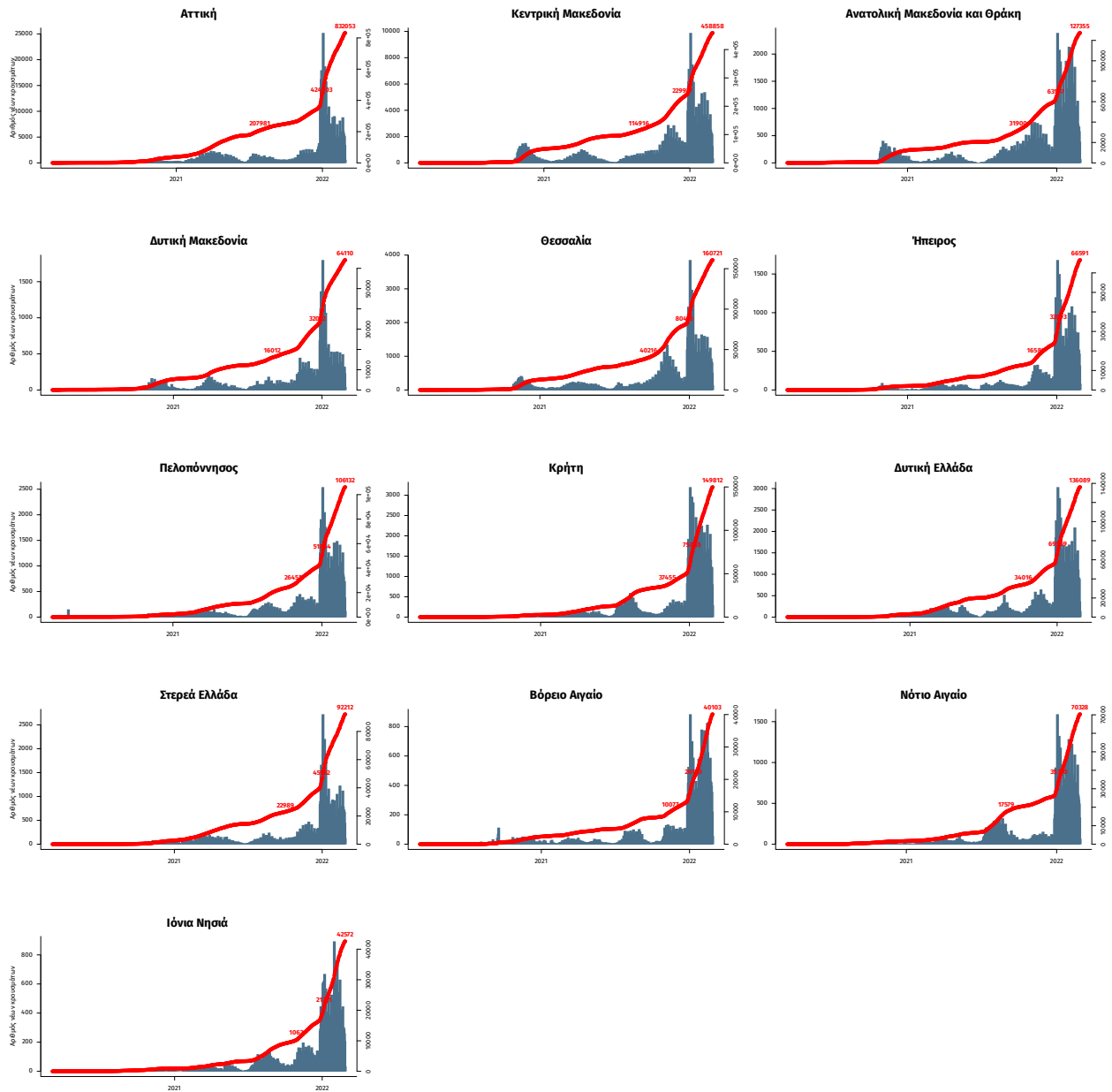

Σημ.: οι στήλες εκφράζουν τον αριθμό νέων κρουσμάτων με βάση την ημερομηνία λήψης εργαστηριακού δείγματος, και όχι με βάση την ημερομηνία ανακοίνωσης των κρουσμάτων.