



Ημερήσια έκθεση επιδημιολογικής επιτήρησης λοιμώξης από το νέο κορωνοϊό (COVID-19)

Δεδομένα έως 17 Μαρτίου 2022, ώρα 15:00

Εισαγωγή

Τα στοιχεία που παρουσιάζονται αφορούν περιστατικά από την επιδημιολογική επιτήρηση της νόσου από το νέο κορωνοϊό (COVID-19), με βάση τα δεδομένα που έχουν δηλωθεί στον ΕΟΔΥ και καταγραφεί μέχρι τις 17 Μαρτίου 2022 (ώρα 15:00).

Τα **νέα εργαστηριακά επιβεβαιωμένα κρούσματα** της νόσου που καταγράφηκαν τις τελευταίες 24 ώρες είναι **24.256**, εκ των οποίων **22** εντοπίστηκαν κατόπιν ελέγχων στις πύλες εισόδου της χώρας. Ο **συνολικός αριθμός** των κρουσμάτων ανέρχεται σε **2.732.866** (ημερήσια μεταβολή +0.9%), εκ των οποίων **49.3% άνδρες**. Με βάση τα επιβεβαιωμένα κρούσματα των τελευταίων 7 ημερών, 211 θεωρούνται σχετιζόμενα με ταξίδι από το εξωτερικό και 1.675 είναι σχετιζόμενα με ήδη γνωστό κρούσμα.

Ημερήσια εξέλιξη της πανδημίας: Η ημερήσια κατανομή των επιβεβαιωμένων κρουσμάτων είναι η ακόλουθη (η γραμμή παριστάνει την συνολική, αθροιστική κατανομή των κρουσμάτων).

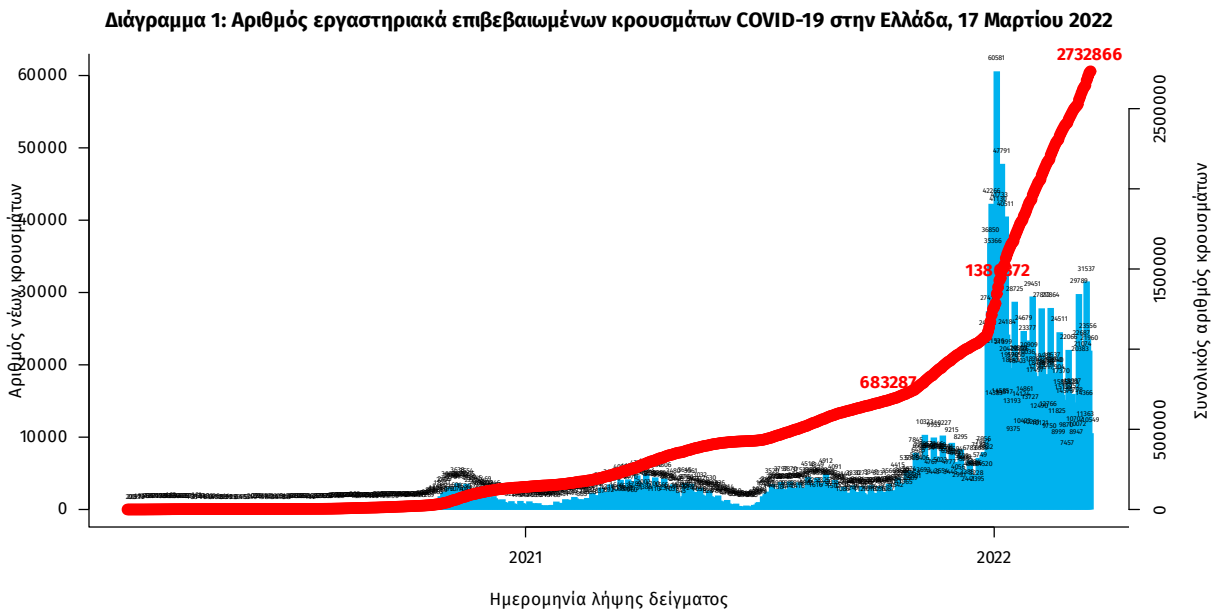

Σημ.: οι στήλες στο Διάγραμμα 1 εκφράζουν τον αριθμό νέων κρουσμάτων με βάση την ημερομηνία λήψης εργαστηριακού δείγματος, και όχι με βάση την ημερομηνία ανακοίνωσης των κρουσμάτων.

Οι νέοι θάνατοι ασθενών με COVID-19 είναι 59, ενώ από την έναρξη της επιδημίας έχουν καταγραφεί συνολικά 26.792 θάνατοι. ¹ Το 95.2% είχε υποκείμενο νόσημα ή/και ηλικία 70 ετών και άνω.

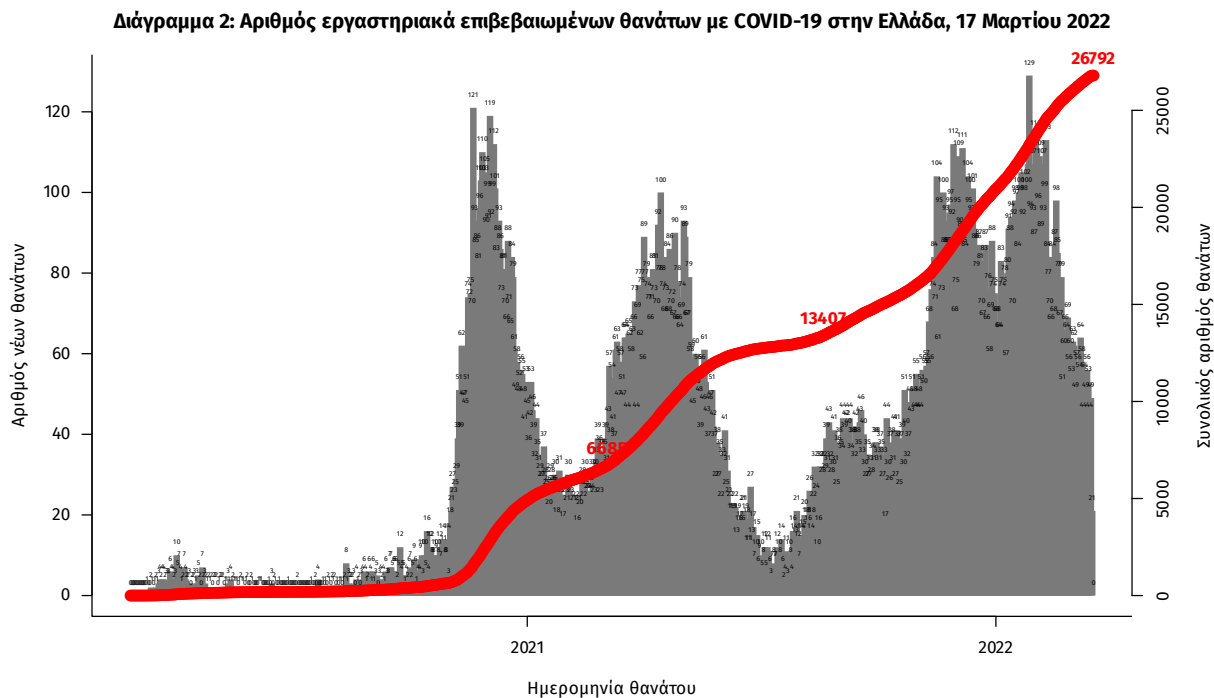

Σημ.: οι στήλες στο Διάγραμμα 2 εκφράζουν τον αριθμό νέων θανάτων με βάση την ημερομηνία θανάτου

Πίνακας 1: Ηλικιακή κατανομή των νέων θανάτων ασθενών με COVID-19 (Ποσοστό στο σύνολο των νέων θανάτων).

	Νέοι θάνατοι ασθενών με COVID-19 (%)
0-9 ετών	0 (0.0%)
10-19 ετών	0 (0.0%)
20-29 ετών	0 (0.0%)
30-39 ετών	0 (0.0%)
40-49 ετών	2 (3.4%)
50-59 ετών	2 (3.4%)
60-69 ετών	10 (16.9%)
70-79 ετών	22 (37.3%)
80-89 ετών	17 (28.8%)
90+ ετών	6 (10.2%)
Σύνολο	59 (100.0%)

¹Πραγματοποιήθηκε ενσωμάτωση θανάτων που καταγράφηκαν με καθυστέρηση στο Εθνικό Μητρώο COVID19.

Η διαχρονική εξέλιξη των συνολικών κρουσμάτων και συνολικού αριθμού των θανάτων ασθενών COVID-19 παρουσιάζεται στο ακόλουθο διάγραμμα.

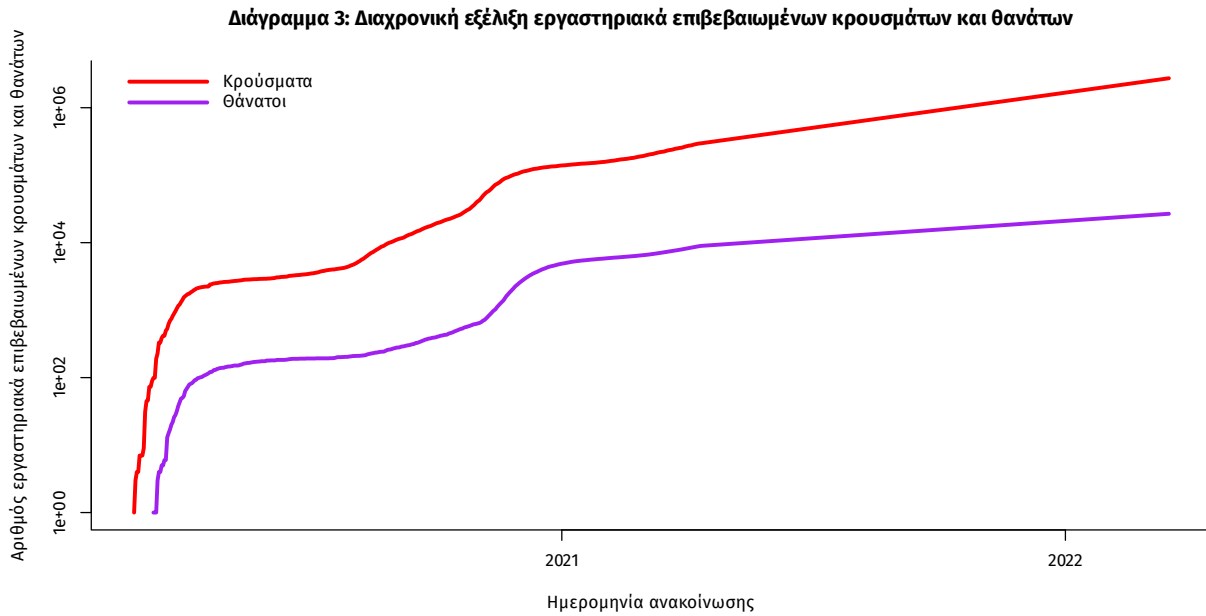

Σημ.: ευθεία γραμμή υποδηλώνει εκθετικό ρυθμό αύξησης της ασθένειας (σε λογαριθμική κλίμακα)

Ο αριθμός των ασθενών που νοσηλεύονται **διασωληνωμένοι** είναι **348** (63.5% άνδρες). Η **διάμεση ηλικία** τους είναι **69** έτη. Το 90.2% έχει υποκείμενο νόσημα ή/και ηλικία 70 ετών και άνω. Μεταξύ των ασθενών που νοσηλεύονται **διασωληνωμένοι**, **224 (64.37%)** είναι ανεμβολίαστοι ή μερικώς εμβολιασμένοι και **124 (35.63%)** είναι πλήρως εμβολιασμένοι. Από την αρχή της πανδημίας έχουν εξέλθει από τις ΜΕΘ **4.381** ασθενείς. Οι εισαγωγές² νέων ασθενών Covid-19 στα νοσοκομεία της επικράτειας είναι **338** (ημερήσια μεταβολή **-2.03%**). Ο μέσος όρος εισαγωγών του επταημέρου είναι **300** ασθενείς. Η διάμεση ηλικία των κρουσμάτων είναι **35** έτη (εύρος 0.2 έως 112 έτη), ενώ η διάμεση ηλικία των θανόντων είναι **79** έτη (εύρος 0.2 έως 106 έτη).

Διάγραμμα 4: Ηλικιακή Κατανομή κρουσμάτων, νοσηλευόμενων στις ΜΕΘ και ασθενών που απεβίωσαν από την αρχή της πανδημίας

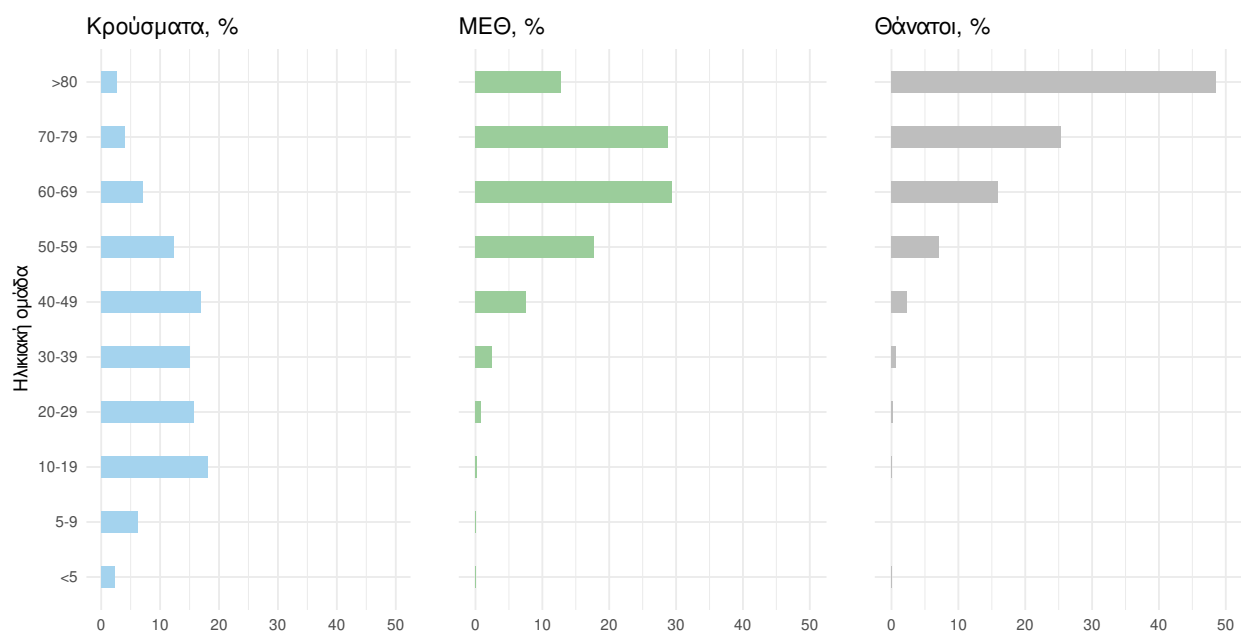

Ακολουθώς παρουσιάζεται η ηλικιακή κατανομή των (α) συνολικών κρουσμάτων, (β) των περιστατικών που κατέληξαν σε θάνατο και (γ) των ασθενών που νοσηλεύονται διασωληνωμένοι:

Πίνακας 2: Ηλικιακή κατανομή επιβεβαιωμένων κρουσμάτων COVID-19

	Σύνολο κρουσμάτων COVID-19*	Θάνατοι ασθενών με COVID-19	Νοσηλευόμενοι διασωληνωθέντες
Σύνολο			
0 – 17 ετών	630389 (23.1%)	7 (0.0%)	0 (0.0%)
18 – 39 ετών	926979 (34.0%)	204 (0.8%)	7 (2.0%)
40 – 64 ετών	908096 (33.3%)	4280 (16.0%)	118 (33.9%)
65 και άνω	262831 (9.6%)	22301 (83.2%)	223 (64.1%)
Άνδρες			
0 – 17 ετών	326168 (24.3%)	3 (0.0%)	0 (0.0%)
18 – 39 ετών	456712 (34.0%)	154 (1.0%)	2 (0.9%)
40 – 64 ετών	435004 (32.4%)	2818 (19.1%)	82 (36.9%)
65 και άνω	126586 (9.4%)	11752 (79.8%)	138 (62.2%)
Γυναίκες			
0 – 17 ετών	304220 (22.0%)	4 (0.0%)	0 (0.0%)
18 – 39 ετών	470261 (34.0%)	50 (0.4%)	5 (4.0%)
40 – 64 ετών	473077 (34.2%)	1462 (12.1%)	36 (28.6%)
65 και άνω	136239 (9.8%)	10549 (87.4%)	85 (67.5%)

* Τα στοιχεία αφορούν τα κρούσματα εκείνα για τα οποία είναι γνωστή και επιβεβαιωμένη η ηλικία τους

²τα δεδομένα αφορούν τις εισαγωγές της προηγούμενης μέρας που έχουν δηλωθεί στο ΕΚΑΒ.

Κατανομή ανακοινωθέντων εγχώριων κρουσμάτων: Από το σύνολο των **24.256 νέων** κρουσμάτων του νέου ιού στη χώρα **28** είναι εισαγόμενα εκ των οποίων **22** εντοπίστηκαν κατόπιν ελέγχων στις πύλες εισόδου της χώρας . Η κατανομή των **24.228** νέων εγχώριων κρουσμάτων ανά Περιφερειακή Ενότητα παρουσιάζεται στον κατωτέρω πίνακα.³

Πίνακας 3: Ημερήσιος αριθμός και κρούσματα ανά 100.000 πληθυσμού επιβεβαιωμένων εγχώριων κρουσμάτων COVID-19 ανά περιφερειακή ενότητα στις 17 Μαρτίου 2022

ΠΕΡΙΦΕΡΕΙΑΚΗ ΕΝΟΤΗΤΑ	ΚΡΟΥΣΜΑΤΑ	ΜΕΣΟΣ ΟΡΟΣ ΚΡΟΥΣΜΑΤΩΝ ΤΩΝ ΤΕΛΕΥΤΑΙΩΝ 7 ΗΜΕΡΩΝ		ΚΡΟΥΣΜΑΤΑ ΑΝΑ 100000 ΠΛΗΘΥΣΜΟ		ΠΕΡΙΦΕΡΕΙΑΚΗ ΕΝΟΤΗΤΑ	ΚΡΟΥΣΜΑΤΑ	ΜΕΣΟΣ ΟΡΟΣ ΚΡΟΥΣΜΑΤΩΝ ΤΩΝ ΤΕΛΕΥΤΑΙΩΝ 7 ΗΜΕΡΩΝ		ΚΡΟΥΣΜΑΤΑ ΑΝΑ 100000 ΠΛΗΘΥΣΜΟ	
		ΚΡΟΥΣΜΑΤΑ	ΠΛΗΘΥΣΜΟ	ΚΡΟΥΣΜΑΤΑ	ΠΛΗΘΥΣΜΟ			ΚΡΟΥΣΜΑΤΑ	ΠΛΗΘΥΣΜΟ	ΚΡΟΥΣΜΑΤΑ	ΠΛΗΘΥΣΜΟ
ΑΙΤΩΛΟΑΚΑΡΝΑΝΙΑΣ	591	427,71	280,36	ΚΟΡΙΝΘΙΑΣ	296	248,71	204,02				
ΑΝΑΤΟΛΙΚΗΣ ΑΤΤΙΚΗΣ	1088	856,71	216,58	ΚΩ	138	98,00	401,21				
ΑΝΔΡΟΥ	66	55,43	715,76	ΛΑΚΩΝΙΑΣ	263	176,29	295,05				
ΑΡΓΟΛΙΔΑΣ	204	142,71	210,21	ΛΑΡΙΣΣΑΣ	664	465,86	233,54				
ΑΡΚΑΔΙΑΣ	181	140,14	208,8	ΛΑΣΙΘΙΟΥ	191	165,86	253,38				
ΑΡΤΑΣ	96	84,00	141,43	ΛΕΣΒΟΥ	174	144,57	201,31				
ΑΧΑΪΑΣ	687	621,71	221,4	ΛΕΥΚΑΔΑΣ	87	75,00	367,2				
ΒΟΙΩΤΙΑΣ	194	190,43	164,52	ΛΗΜΝΟΥ	45	35,43	260,69				
ΒΟΡΕΙΟΥ ΤΟΜΕΑ ΑΘΗΝΩΝ	1325	1062,14	223,94	ΜΑΓΝΗΣΙΑΣ	473	399,86	248,93				
ΓΡΕΒΕΝΩΝ	75	56,71	236,17	ΜΕΣΣΗΝΙΑΣ	367	287,43	229,44				
ΔΡΑΜΑΣ	176	122,57	179,07	ΜΗΛΟΥ	18	31,29	181,23				
ΔΥΤΙΚΗΣ ΑΤΤΙΚΗΣ	234	211,57	145,41	ΜΥΚΟΝΟΥ	17	15,57	167,75				
ΔΥΤΙΚΟΥ ΤΟΜΕΑ ΑΘΗΝΩΝ	995	799,43	203,2	ΝΑΞΟΥ	91	75,43	436,72				
ΕΒΡΟΥ	164	126,43	110,85	ΝΗΣΩΝ	189	141,29	253,18				
ΕΥΒΟΙΑΣ	442	400,00	209,66	ΝΟΤΙΟΥ ΤΟΜΕΑ ΑΘΗΝΩΝ	1091	808,00	205,92				
ΕΥΡΥΤΑΝΙΑΣ	53	35,57	263,93	ΞΑΝΘΗΣ	146	127,43	131,27				
ΖΑΚΥΝΘΟΥ	113	96,00	277,24	ΠΑΡΟΥ	64	40,29	428,78				
ΗΛΕΙΑΣ	352	257,43	220,97	ΠΕΙΡΑΙΩΣ	995	724,57	221,61				
ΗΜΑΘΙΑΣ	219	189,71	155,75	ΠΕΛΛΑΣ	233	197,57	166,81				
ΗΡΑΚΛΕΙΟΥ	1114	915,71	364,66	ΠΕΡΙΪΣ	138	102,71	108,92				
ΘΑΣΟΥ	40	39,43	290,49	ΠΡΕΒΕΖΑΣ	146	108,00	253,95				
ΘΕΣΠΡΩΤΙΑΣ	62	54,29	142,24	ΡΕΘΥΜΝΟΥ	304	257,57	355,1				
ΘΕΣΣΑΛΟΝΙΚΗΣ	2495	2001,29	224,71	ΡΟΔΟΠΗΣ	99	67,00	88,36				
ΘΗΡΑΣ	73	33,14	386,59	ΡΟΔΟΥ	183	156,43	152,72				
ΙΘΑΚΗΣ	4	2,71	123,8	ΣΑΜΟΥ	76	53,86	230,46				
ΙΚΑΡΙΑΣ	26	32,71	263,1	ΣΕΡΡΩΝ	242	177,86	137,16				
ΙΩΑΝΝΙΝΩΝ	370	315,14	220,37	ΣΠΟΡΑΔΩΝ	40	37,57	289,9				
ΚΑΒΑΛΑΣ	201	159,14	160,91	ΣΥΡΟΥ	86	54,43	399,87				
ΚΑΛΥΜΝΟΥ	84	55,86	285,21	ΤΗΝΟΥ	34	26,29	393,7				
ΚΑΡΔΙΤΣΑΣ	171	129,00	150,6	ΤΡΙΚΑΛΩΝ	339	256,86	258,61				
ΚΑΡΠΑΘΟΥ	6	8,57	82,08	ΦΘΙΩΤΙΔΑΣ	294	236,29	185,8				
ΚΑΣΤΟΡΙΑΣ	79	62,00	156,99	ΦΛΩΡΙΝΑΣ	85	74,86	165,32				
ΚΕΑΣ - ΚΥΘΝΟΥ	17	8,00	434,67	ΦΩΚΙΔΑΣ	44	54,14	109,06				
ΚΕΝΤΡΙΚΟΥ ΤΟΜΕΑ ΑΘΗΝΩΝ	2337	1821,00	227	ΧΑΛΚΙΔΙΚΗΣ	211	183,43	199,23				
ΚΕΡΚΥΡΑΣ	262	186,29	251,03	ΧΑΝΙΩΝ	494	355,43	315,48				
ΚΕΦΑΛΛΗΝΙΑΣ	136	97,43	379,88	ΧΙΟΥ	162	118,29	307,55				
ΚΙΛΚΙΣ	134	96,43	166,63	ΥΠΟ ΔΙΕΡΕΥΝΗΣΗ	478						
ΚΟΖΑΝΗΣ	365	354,86	243,02								

³ Η παρούσα κατανομή δύναται να τροποποιηθεί ανάλογα τα διαθέσιμα επιδημιολογικά δεδομένα, αναγράφονται μόνο οι ΠΕ με καταγεγραμμένα κρούσματα

Δείγματα που έχουν ελεγχθεί: Από την 1η Ιανουαρίου 2020 μέχρι σήμερα, στα εργαστήρια που διενεργούν ελέγχους για τον νέο κορωνοϊό (SARS-CoV-2) και που δηλώνουν συστηματικά το σύνολο των δειγμάτων που ελέγχουν, έχουν συνολικά ελεγχθεί **10.280.315** κλινικά δείγματα ενώ από Μονάδες Υγείας και Κλιμάκια του ΕΟΔΥ που διενεργούν ελέγχους Rapid Ag έχουν ελεγχθεί **60.043.209** δείγματα. Ο μέσος όρος του επταημέρου είναι **279.954** δειγματοληπτικοί έλεγχοι.

Αυτοδιαγνωστικοί έλεγχοι (Self-tests): Έως 16 Μαρτίου 2022, έχουν καταγραφεί ηλεκτρονικά **95.670.286** δηλώσεις αποτελέσματος αυτοδιαγνωστικού ελέγχου, ενώ **5.828.095** άτομα προσήλθαν για επανέλεγχο.

Μαζικές Δειγματοληψίες ΕΟΔΥ: Στις 16 Μαρτίου 2022, πραγματοποιήθηκαν 169 δράσεις δειγματοληπτικών ελέγχων από τις Κινητές Ομάδες Υγείας (ΚΟΜΥ) του ΕΟΔΥ, στις οποίες διενεργήθηκαν 31.471 έλεγχοι Rapid Ag και ανευρέθηκαν 4.087 θετικά (12,99%).

Διάγραμμα 5: Ελεγχθέντα δείγματα COVID-19, 17 Μαρτίου 2022

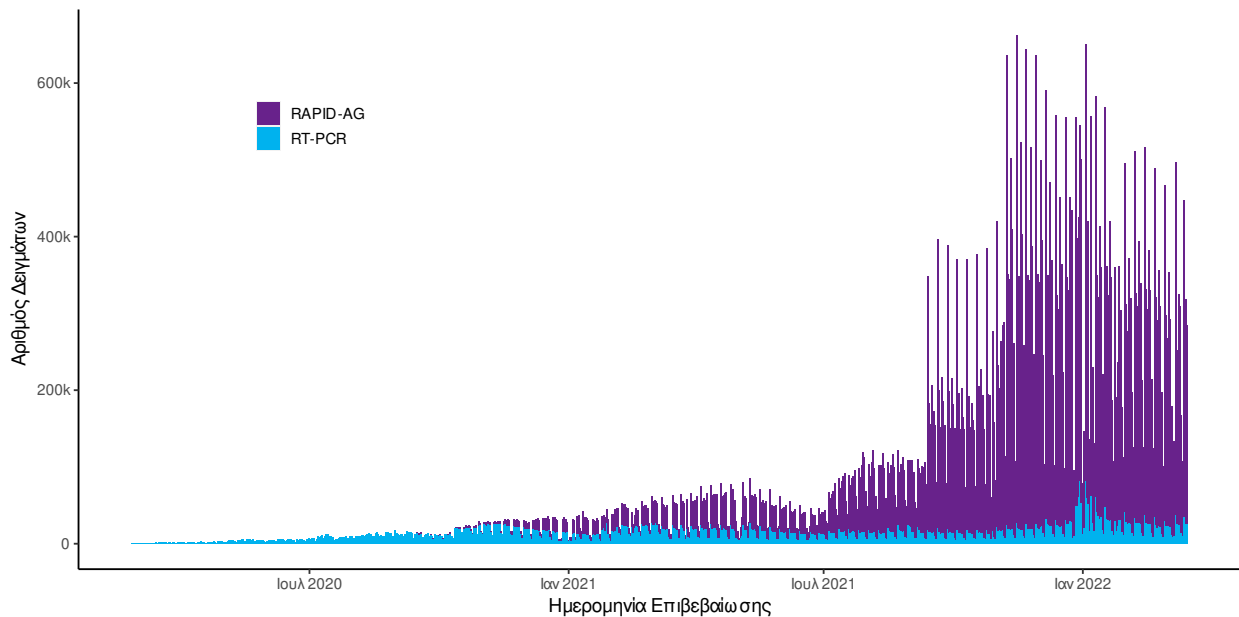

Διάγραμμα 6: Ελεγχθέντα δείγματα αυτοδιαγνωστικών ελέγχων COVID-19, 17 Μαρτίου 2022

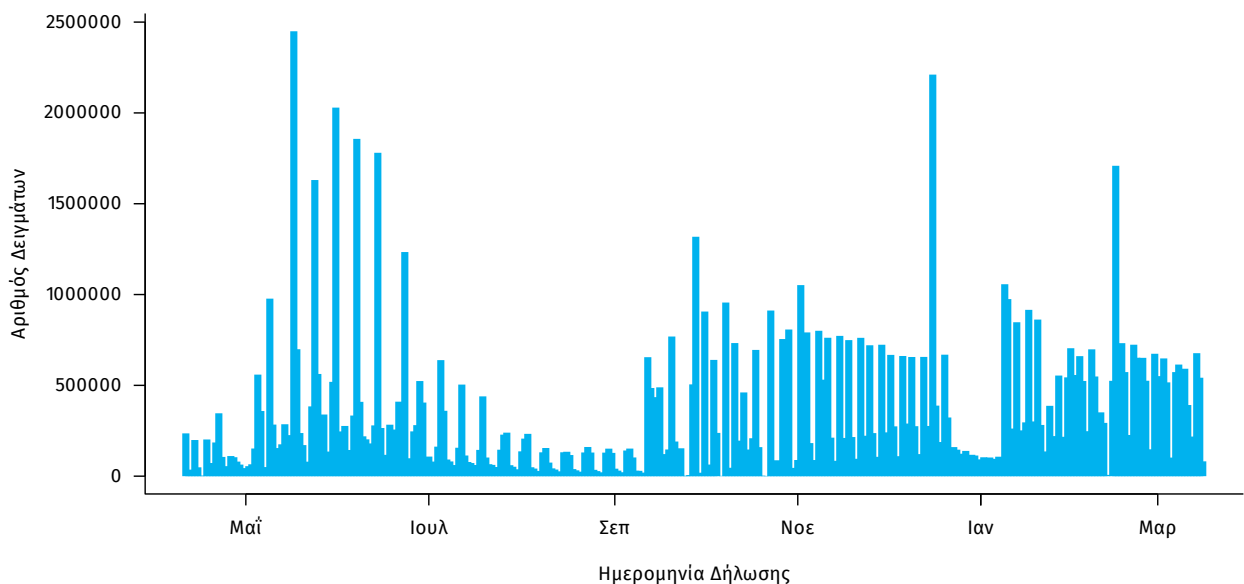

Γεωγραφική διασπορά: Ο χάρτης αποτυπώνει τη γεωγραφική κατανομή των κρουσμάτων COVID-19 των τελευταίων 14 ημερών ανά Περιφερειακή Ενότητα της χώρας, με βάση την δηλωθείσα διεύθυνση μόνιμης κατοικίας του ασθενούς, ή τη διεύθυνση προσωρινής διαμονής για τους τουρίστες και άλλους προσωρινά διαμένοντες στην Ελλάδα. Συμπεριλαμβάνονται τόσο κρούσματα με ιστορικό ταξιδιού (“εισαγόμενα”) όσο και κρούσματα με πιθανή εγχώρια μετάδοση.

Διάγραμμα 7: Χάρτης επίπτωσης τελευταίων δεκατεσσάρων ημερών επιβεβαιωμένων κρουσμάτων COVID-19, 17 Μαρτίου 2022

Με βάση τον τόπο μόνιμης κατοικίας, ή προσωρινής διαμονής (για τους προσωρινά διαμένοντες)

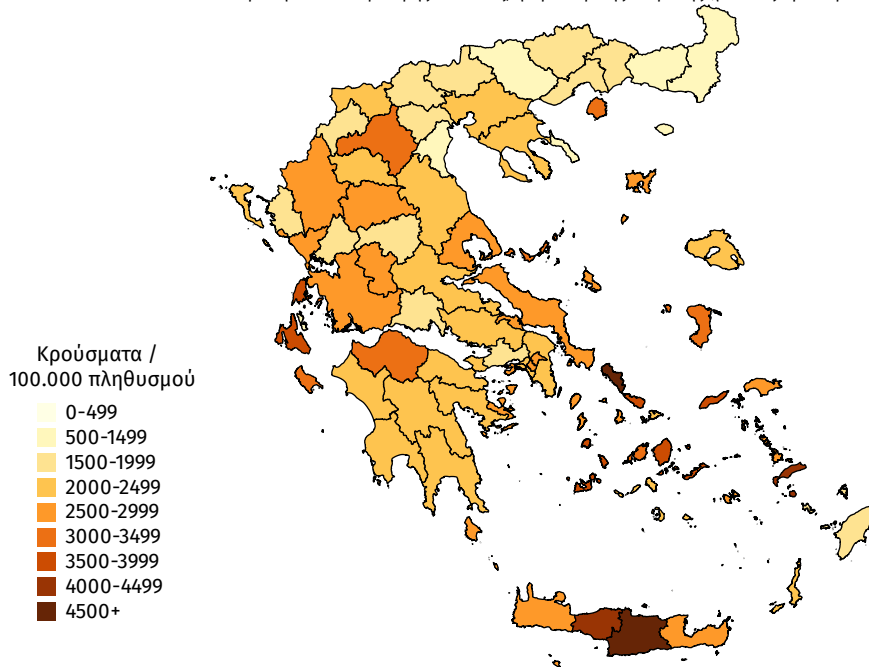

Παράρτημα 1: Επιδημικές καμπύλες κρουσμάτων COVID-19 με βάση την δηλωθείσα διεύθυνση μόνιμης κατοικίας του κρούσματος ή τη διεύθυνση προσωρινής διαμονής για τους τουρίστες και άλλους προσωρινά διαμένοντες στην Ελλάδα. Συμπεριλαμβάνονται τόσο κρούσματα με ιστορικό ταξιδιού όσο και κρούσματα με πιθανή εγχώρια μετάδοση.

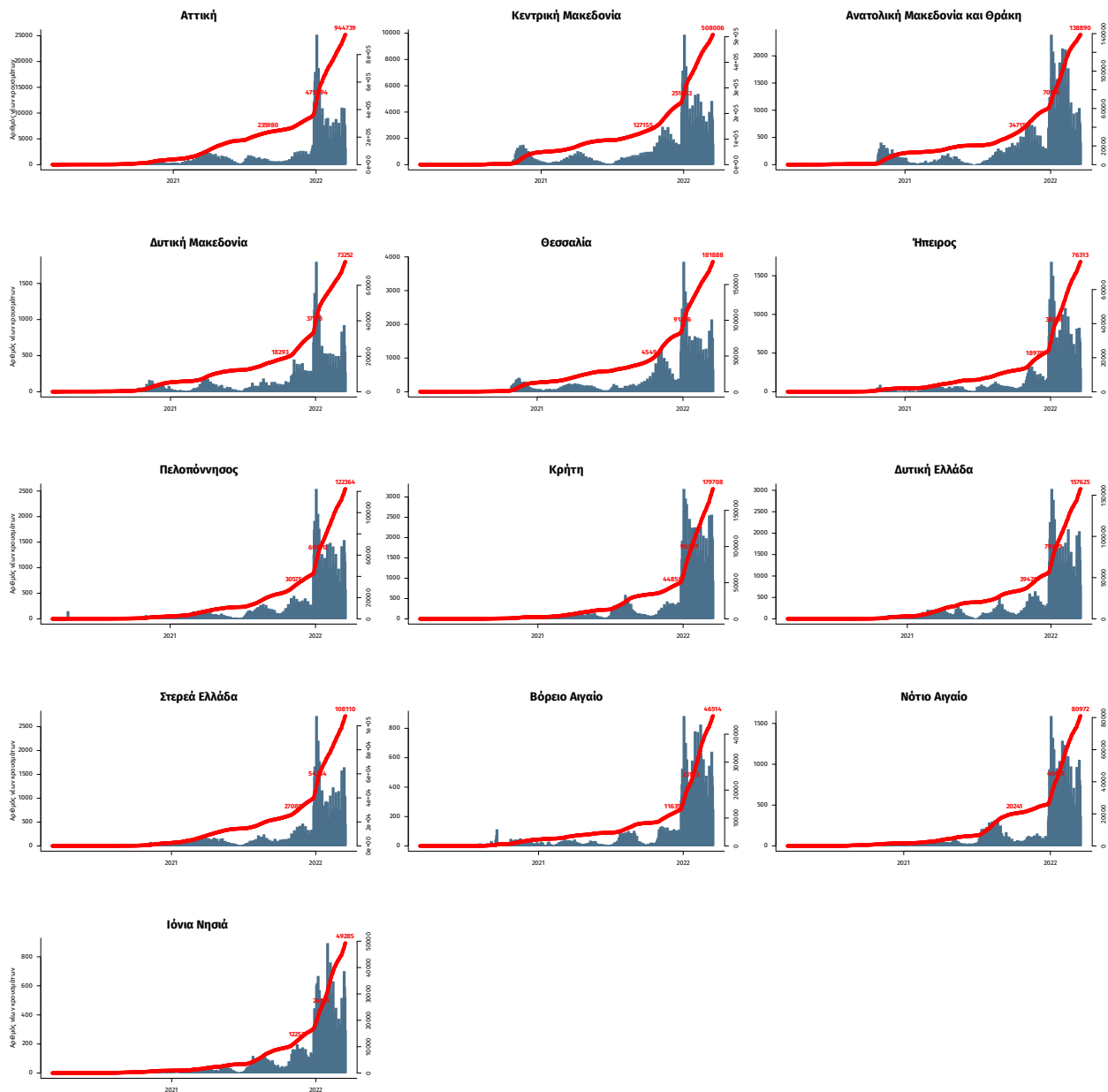

Σημ.: οι στήλες εκφράζουν τον αριθμό νέων κρουσμάτων με βάση την ημερομηνία λήψης εργαστηριακού δείγματος, και όχι με βάση την ημερομηνία ανακοίνωσης των κρουσμάτων.

Ενημέρωση: Εφεξής η αναφορά για τα στελέχη ενδιαφέροντος θα δημοσιεύεται ανά δύο εβδομάδες. Η επόμενη ενημέρωση θα δημοσιευθεί στις 24 Μαρτίου 2022.