



Ημερήσια έκθεση επιδημιολογικής επιτήρησης λοιμωξης από το νέο κορωνοϊό (COVID-19)

Δεδομένα έως 25 Μαρτίου 2022, ώρα 15:00

Εισαγωγή

Τα στοιχεία που παρουσιάζονται αφορούν περιστατικά από την επιδημιολογική επιτήρηση της νόσου από το νέο κορωνοϊό (COVID-19), με βάση τα δεδομένα που έχουν δηλωθεί στον ΕΟΔΥ και καταγραφεί μέχρι τις 25 Μαρτίου 2022 (ώρα 15:00).

Τα **νέα εργαστηριακά επιβεβαιωμένα κρούσματα** της νόσου που καταγράφηκαν τις τελευταίες 24 ώρες είναι **16.234**, εκ των οποίων **18** εντοπίστηκαν κατόπιν ελέγχων στις πύλες εισόδου της χώρας. Ο **συνολικός αριθμός** των κρουσμάτων ανέρχεται σε **2.900.334** (ημερήσια μεταβολή +0.6%), εκ των οποίων **49.2% άνδρες**. Με βάση τα επιβεβαιωμένα κρούσματα των τελευταίων 7 ημερών, 173 θεωρούνται σχετιζόμενα με ταξίδι από το εξωτερικό και 1.281 είναι σχετιζόμενα με ήδη γνωστό κρούσμα.

Ημερήσια εξέλιξη της πανδημίας: Η ημερήσια κατανομή των επιβεβαιωμένων κρουσμάτων είναι η ακόλουθη (η γραμμή παριστάνει την συνολική, αθροιστική κατανομή των κρουσμάτων).

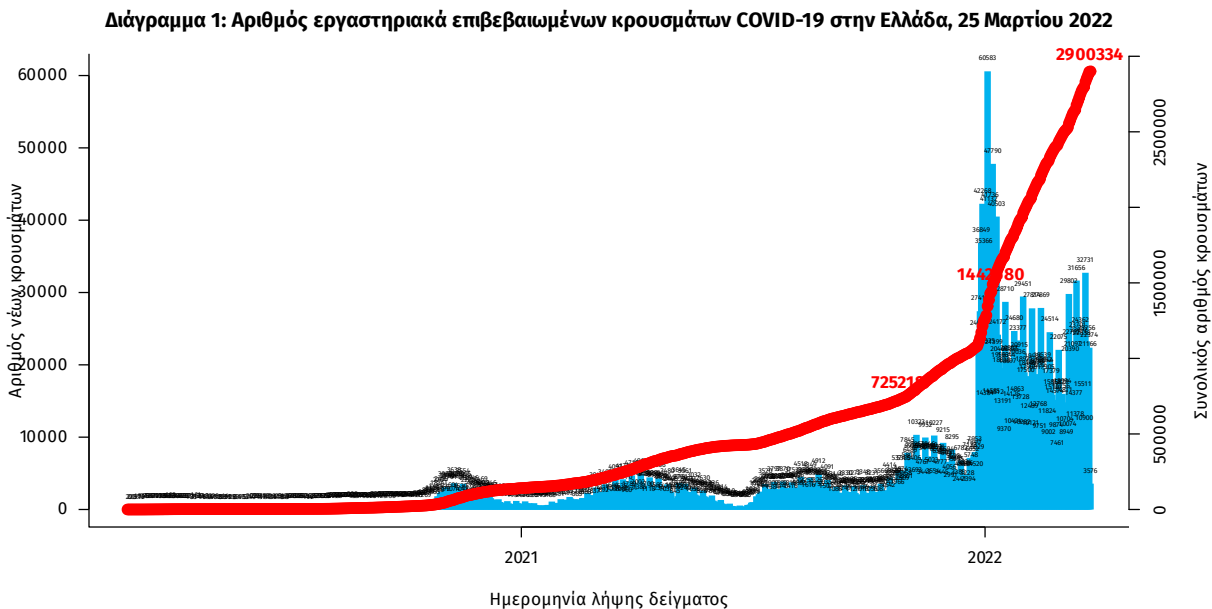

Σημ.: οι στήλες στο Διάγραμμα 1 εκφράζουν τον αριθμό νέων κρουσμάτων με βάση την ημερομηνία λήψης εργαστηριακού δείγματος, και όχι με βάση την ημερομηνία ανακοίνωσης των κρουσμάτων.

Οι νέοι **θάνατοι** ασθενών με COVID-19 είναι **35**, ενώ από την έναρξη της επιδημίας έχουν καταγραφεί συνολικά **27.160 θάνατοι**. Το 95.3% είχε υποκείμενο νόσημα ή/και ηλικία 70 ετών και άνω.

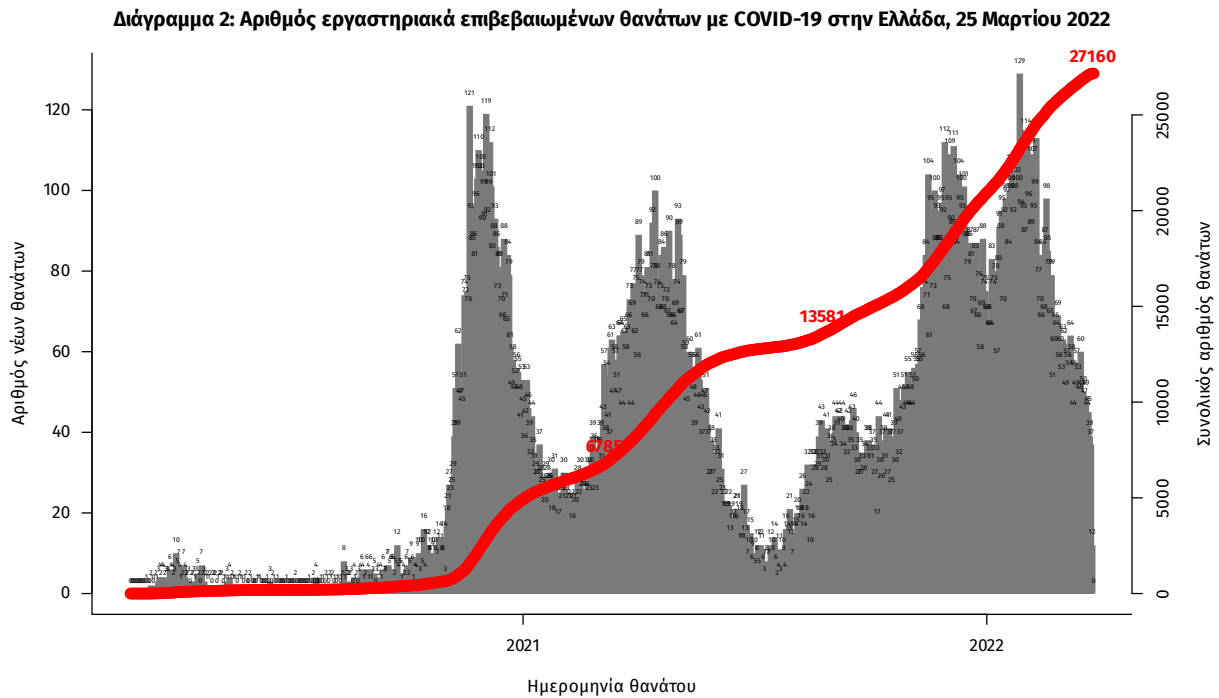

Σημ.: οι στήλες στο Διάγραμμα 2 εκφράζουν τον αριθμό νέων θανάτων με βάση την ημερομηνία θανάτου

Πίνακας 1: Ηλικιακή κατανομή των νέων θανάτων ασθενών με COVID-19 (Ποσοστό στο σύνολο των νέων θανάτων).

| | Νέοι θάνατοι ασθενών με COVID-19 (%) |
|---------------|--------------------------------------|
| 0-9 ετών | 0 (0.0%) |
| 10-19 ετών | 0 (0.0%) |
| 20-29 ετών | 0 (0.0%) |
| 30-39 ετών | 0 (0.0%) |
| 40-49 ετών | 1 (2.9%) |
| 50-59 ετών | 1 (2.9%) |
| 60-69 ετών | 2 (5.7%) |
| 70-79 ετών | 5 (14.3%) |
| 80-89 ετών | 12 (34.3%) |
| 90+ ετών | 14 (40.0%) |
| Σύνολο | 35 (100.0%) |

Η διαχρονική εξέλιξη των συνολικών κρούσμάτων και συνολικού αριθμού των θανάτων ασθενών COVID-19 παρουσιάζεται στο ακόλουθο διάγραμμα.

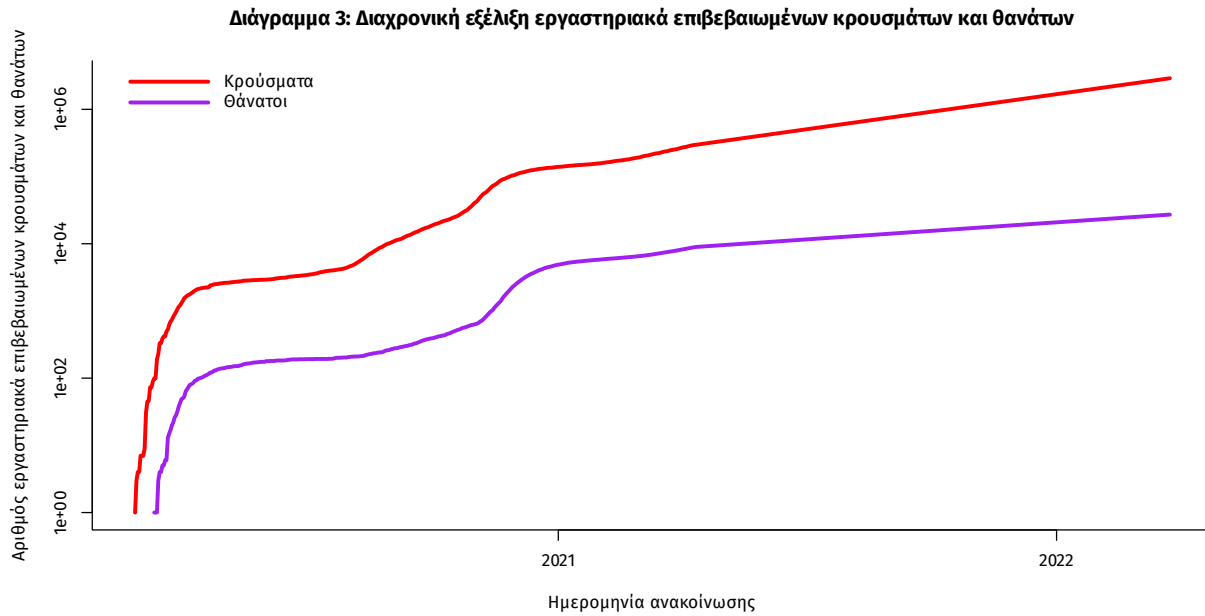

Σημ.: ευθεία γραμμή υποδηλώνει εκθετικό ρυθμό αύξησης της ασθένειας (σε λογαριθμική κλίμακα)

Ο αριθμός των ασθενών που νοσηλεύονται **διασωληνωμένοι** είναι **346** (63.6% άνδρες). Η **διάμεση ηλικία** τους είναι **70** έτη. Το 90.8% έχει υποκείμενο νόσημα ή/και ηλικία 70 ετών και άνω. Μεταξύ των ασθενών που νοσηλεύονται **διασωληνωμένοι**, **214 (61.85%)** είναι ανεμβολίαστοι ή μερικώς εμβολιασμένοι και **132 (38.15%)** είναι πλήρως εμβολιασμένοι. Από την αρχή της πανδημίας έχουν εξέλθει από τις ΜΕΘ **4.430** ασθενείς. Οι εισαγωγές¹ νέων ασθενών Covid-19 στα νοσοκομεία της επικράτειας είναι **417** (ημερήσια μεταβολή **+1.21%**). Ο μέσος όρος εισαγωγών του επταημέρου είναι **374** ασθενείς. Η διάμεση ηλικία των κρουσμάτων είναι **35** έτη (εύρος 0.2 έως 112 έτη), ενώ η διάμεση ηλικία των θανόντων είναι **79** έτη (εύρος 0.2 έως 106 έτη).

Διάγραμμα 4: Ηλικιακή Κατανομή κρουσμάτων, νοσηλευόμενων στις ΜΕΘ και ασθενών που απεβίωσαν από την αρχή της πανδημίας

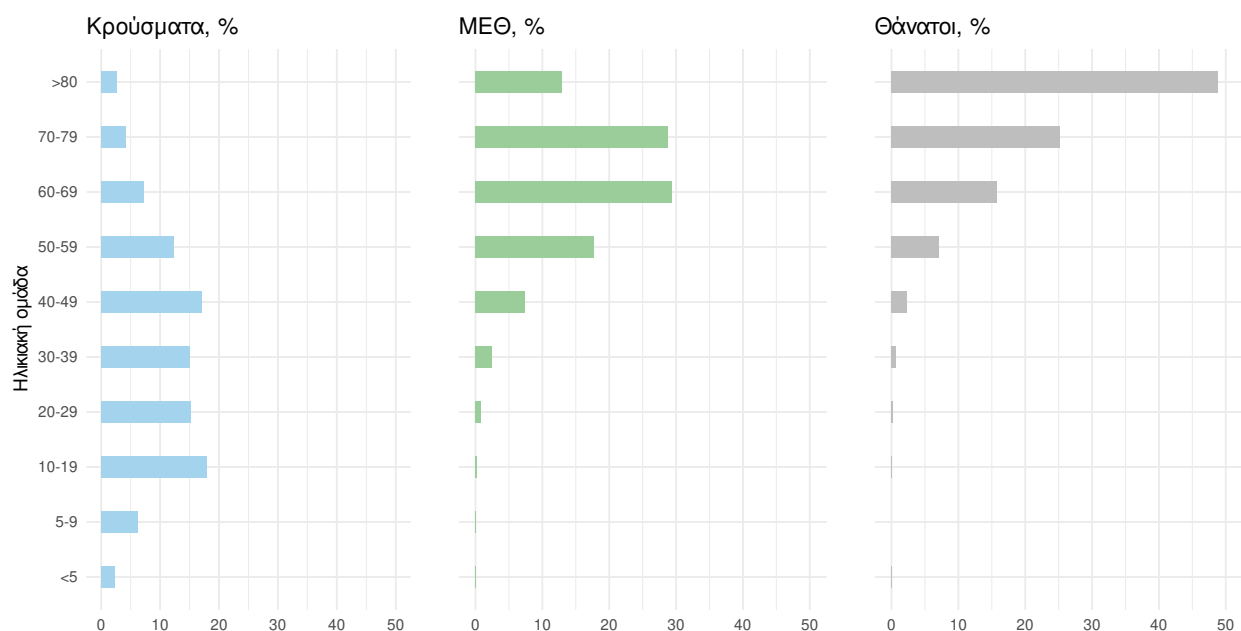

Ακολουθώς παρουσιάζεται η ηλικιακή κατανομή των (α) συνολικών κρουσμάτων, (β) των περιστατικών που κατέληξαν σε θάνατο και (γ) των ασθενών που νοσηλεύονται διασωληνωμένοι:

Πίνακας 2: Ηλικιακή κατανομή επιβεβαιωμένων κρουσμάτων COVID-19

| | Σύνολο κρουσμάτων COVID-19* | Θάνατοι ασθενών με COVID-19 | Νοσηλευόμενοι διασωληνωθέντες |
|-----------------|-----------------------------|-----------------------------|-------------------------------|
| Σύνολο | | | |
| 0 – 17 ετών | 671054 (23.2%) | 7 (0.0%) | 0 (0.0%) |
| 18 – 39 ετών | 967874 (33.4%) | 206 (0.8%) | 6 (1.7%) |
| 40 – 64 ετών | 970172 (33.5%) | 4318 (15.9%) | 111 (32.1%) |
| 65 και άνω | 286663 (9.9%) | 22629 (83.3%) | 229 (66.2%) |
| Άνδρες | | | |
| 0 – 17 ετών | 346625 (24.3%) | 3 (0.0%) | 0 (0.0%) |
| 18 – 39 ετών | 475383 (33.4%) | 154 (1.0%) | 2 (0.9%) |
| 40 – 64 ετών | 464045 (32.6%) | 2843 (19.0%) | 79 (35.9%) |
| 65 και άνω | 138783 (9.7%) | 11927 (79.9%) | 139 (63.2%) |
| Γυναίκες | | | |
| 0 – 17 ετών | 324428 (22.1%) | 4 (0.0%) | 0 (0.0%) |
| 18 – 39 ετών | 492485 (33.5%) | 52 (0.4%) | 4 (3.2%) |
| 40 – 64 ετών | 506112 (34.4%) | 1475 (12.1%) | 32 (25.4%) |
| 65 και άνω | 147874 (10.1%) | 10702 (87.5%) | 90 (71.4%) |

* Τα στοιχεία αφορούν τα κρούσματα εκείνα για τα οποία είναι γνωστή και επιβεβαιωμένη η ηλικία τους

¹τα δεδομένα αφορούν τις εισαγωγές της προηγούμενης μέρας που έχουν δηλωθεί στο ΕΚΑΒ.

Κατανομή ανακοινωθέντων εγχώριων κρουσμάτων: Από το σύνολο των **16.234 νέων** κρουσμάτων του νέου ιού στη χώρα **23** είναι εισαγόμενα εκ των οποίων **18** εντοπίστηκαν κατόπιν ελέγχων στις πύλες εισόδου της χώρας . Η κατανομή των **16.211** νέων εγχώριων κρουσμάτων ανά Περιφερειακή Ενότητα παρουσιάζεται στον κατωτέρω πίνακα.²

Πίνακας 3: Ημερήσιος αριθμός και κρούσματα ανά 100.000 πληθυσμού επιβεβαιωμένων εγχώριων κρουσμάτων COVID-19 ανά περιφερειακή ενότητα στις 25 Μαρτίου 2022

| ΠΕΡΙΦΕΡΕΙΑΚΗ ΕΝΟΤΗΤΑ | ΚΡΟΥΣΜΑΤΑ | ΜΕΣΟΣ ΟΡΟΣ ΚΡΟΥΣΜΑΤΩΝ ΤΩΝ ΤΕΛΕΥΤΑΙΩΝ 7 ΗΜΕΡΩΝ | | ΚΡΟΥΣΜΑΤΑ ΑΝΑ 100000 ΠΛΗΘΥΣΜΟ | ΠΕΡΙΦΕΡΕΙΑΚΗ ΕΝΟΤΗΤΑ | ΚΡΟΥΣΜΑΤΑ | ΜΕΣΟΣ ΟΡΟΣ ΚΡΟΥΣΜΑΤΩΝ ΤΩΝ ΤΕΛΕΥΤΑΙΩΝ 7 ΗΜΕΡΩΝ | | ΚΡΟΥΣΜΑΤΑ ΑΝΑ 100000 ΠΛΗΘΥΣΜΟ |
|------------------------|-----------|---|-----------|-------------------------------|----------------------|-----------|---|-----------|-------------------------------|
| | | ΚΡΟΥΣΜΑΤΑ | ΚΡΟΥΣΜΑΤΑ | | | | ΚΡΟΥΣΜΑΤΑ | ΚΡΟΥΣΜΑΤΑ | |
| ΑΙΤΩΛΟΑΚΑΡΝΑΝΙΑΣ | 324 | 406,29 | 153,7 | | ΚΟΡΙΝΘΙΑΣ | 206 | 235,29 | 141,99 | |
| ΑΝΑΤΟΛΙΚΗΣ ΑΤΤΙΚΗΣ | 809 | 887,57 | 161,04 | | ΚΩ | 57 | 78,71 | 165,72 | |
| ΑΝΔΡΟΥ | 16 | 21,14 | 173,52 | | ΛΑΚΩΝΙΑΣ | 183 | 204,57 | 205,3 | |
| ΑΡΓΟΛΙΔΑΣ | 160 | 154,71 | 164,87 | | ΛΑΡΙΣΣΑΣ | 432 | 479,14 | 151,94 | |
| ΑΡΚΑΔΙΑΣ | 194 | 181,71 | 223,8 | | ΛΑΣΙΘΙΟΥ | 125 | 161,57 | 165,82 | |
| ΑΡΤΑΣ | 69 | 72,43 | 101,65 | | ΛΕΣΒΟΥ | 98 | 127,29 | 113,38 | |
| ΑΧΑΪΑΣ | 335 | 413,57 | 107,96 | | ΛΕΥΚΑΔΑΣ | 40 | 52,29 | 168,83 | |
| ΒΟΙΩΤΙΑΣ | 167 | 189,57 | 141,62 | | ΛΗΜΝΟΥ | 32 | 33,71 | 185,38 | |
| ΒΟΡΕΙΟΥ ΤΟΜΕΑ ΑΘΗΝΩΝ | 1063 | 1168,00 | 179,66 | | ΜΑΓΝΗΣΙΑΣ | 271 | 340,86 | 142,62 | |
| ΓΡΕΒΕΝΩΝ | 39 | 46,43 | 122,81 | | ΜΕΣΣΗΝΙΑΣ | 252 | 278,43 | 157,55 | |
| ΔΡΑΜΑΣ | 79 | 104,29 | 80,38 | | ΜΗΛΟΥ | 17 | 13,14 | 171,16 | |
| ΔΥΤΙΚΗΣ ΑΤΤΙΚΗΣ | 190 | 228,29 | 118,07 | | ΜΥΚΟΝΟΥ | 11 | 13,00 | 108,55 | |
| ΔΥΤΙΚΟΥ ΤΟΜΕΑ ΑΘΗΝΩΝ | 685 | 764,29 | 139,89 | | ΝΑΞΟΥ | 42 | 59,14 | 201,56 | |
| ΕΒΡΟΥ | 135 | 167,29 | 91,25 | | ΝΗΣΩΝ | 104 | 126,14 | 139,31 | |
| ΕΥΒΟΙΑΣ | 312 | 342,29 | 148 | | ΝΟΤΙΟΥ ΤΟΜΕΑ ΑΘΗΝΩΝ | 751 | 834,57 | 141,74 | |
| ΕΥΡΥΤΑΝΙΑΣ | 23 | 33,29 | 114,54 | | ΞΑΝΘΗΣ | 93 | 116,86 | 83,62 | |
| ΖΑΚΥΝΘΟΥ | 70 | 71,86 | 171,74 | | ΠΑΡΟΥ | 33 | 44,00 | 221,09 | |
| ΗΛΕΙΑΣ | 153 | 213,86 | 96,05 | | ΠΕΙΡΑΪΩΣ | 635 | 736,14 | 141,43 | |
| ΗΜΑΘΙΑΣ | 166 | 203,00 | 118,06 | | ΠΕΛΛΑΣ | 169 | 198,86 | 120,99 | |
| ΗΡΑΚΛΕΙΟΥ | 713 | 762,43 | 233,4 | | ΠΙΕΡΙΑΣ | 98 | 128,71 | 77,35 | |
| ΘΑΣΟΥ | 21 | 31,57 | 152,51 | | ΠΡΕΒΕΖΑΣ | 59 | 95,00 | 102,62 | |
| ΘΕΣΠΡΩΤΙΑΣ | 28 | 51,00 | 64,24 | | ΡΕΘΥΜΝΟΥ | 141 | 163,71 | 164,7 | |
| ΘΕΣΣΑΛΟΝΙΚΗΣ | 1774 | 1952,71 | 159,77 | | ΡΟΔΟΠΗΣ | 77 | 83,14 | 68,73 | |
| ΘΗΡΑΣ | 60 | 58,86 | 317,75 | | ΡΟΔΟΥ | 145 | 153,57 | 121 | |
| ΙΩΑΚΗΣ | 3 | 1,71 | 92,85 | | ΣΑΜΟΥ | 20 | 42,00 | 60,65 | |
| ΙΚΑΡΙΑΣ | 41 | 34,43 | 414,9 | | ΣΕΡΡΩΝ | 166 | 208,57 | 94,09 | |
| ΙΩΑΝΝΙΝΩΝ | 191 | 237,14 | 113,76 | | ΣΠΟΡΑΔΩΝ | 31 | 28,71 | 224,67 | |
| ΚΑΒΑΛΑΣ | 126 | 151,00 | 100,87 | | ΣΥΡΟΥ | 100 | 69,86 | 464,96 | |
| ΚΑΛΥΜΝΟΥ | 43 | 67,00 | 146 | | ΤΗΝΟΥ | 35 | 24,14 | 405,28 | |
| ΚΑΡΔΙΤΣΑΣ | 163 | 145,14 | 143,56 | | ΤΡΙΚΑΛΩΝ | 185 | 233,57 | 141,13 | |
| ΚΑΡΠΑΘΟΥ | 1 | 3,86 | 13,68 | | ΦΘΙΩΤΙΔΑΣ | 266 | 268,71 | 168,11 | |
| ΚΑΣΤΟΡΙΑΣ | 34 | 48,86 | 67,56 | | ΦΛΩΡΙΝΑΣ | 60 | 76,14 | 116,7 | |
| ΚΕΑΣ - ΚΥΘΝΟΥ | 9 | 5,29 | 230,12 | | ΦΩΚΙΔΑΣ | 21 | 37,14 | 52,05 | |
| ΚΕΝΤΡΙΚΟΥ ΤΟΜΕΑ ΑΘΗΝΩΝ | 1683 | 1880,29 | 163,47 | | ΧΑΛΚΙΔΙΚΗΣ | 149 | 155,86 | 140,69 | |
| ΚΕΡΚΥΡΑΣ | 140 | 184,57 | 134,14 | | ΧΑΝΙΩΝ | 308 | 369,43 | 196,7 | |
| ΚΕΦΑΛΛΗΝΙΑΣ | 44 | 58,57 | 122,9 | | ΧΙΟΥ | 67 | 113,29 | 127,2 | |
| ΚΙΛΙΚΙΑΣ | 83 | 96,43 | 103,21 | | ΥΠΟ ΔΙΕΡΕΥΝΗΣΗ | 322 | | | |
| ΚΟΖΑΝΗΣ | 264 | 301,43 | 175,77 | | | | | | |

²Η παρούσα κατανομή δύναται να τροποποιηθεί ανάλογα τα διαθέσιμα επιδημιολογικά δεδομένα, αναγράφονται μόνο οι ΠΕ με καταγεγραμμένα κρούσματα

Δείγματα που έχουν ελεγχθεί: Από την 1η Ιανουαρίου 2020 μέχρι σήμερα, στα εργαστήρια που διενεργούν ελέγχους για τον νέο κορωνοϊό (SARS-CoV-2) και που δηλώνουν συστηματικά το σύνολο των δειγμάτων που ελέγχουν, έχουν συνολικά ελεγχθεί **10.454.618** κλινικά δείγματα ενώ από Μονάδες Υγείας και Κλιμάκια του ΕΟΔΥ που διενεργούν ελέγχους Rapid Ag έχουν ελεγχθεί **62.178.122** δείγματα. Ο μέσος όρος του επταήμερου είναι **279.598** δειγματοληπτικοί έλεγχοι.

Αυτοδιαγνωστικοί έλεγχοι (Self-tests): Έως 24 Μαρτίου 2022, έχουν καταγραφεί ηλεκτρονικά **98.561.272** δηλώσεις αποτελέσματος αυτοδιαγνωστικού ελέγχου, ενώ **6.025.388** άτομα προσήλθαν για επανέλεγχο.

Μαζικές Δειγματοληψίες ΕΟΔΥ: Στις 24 Μαρτίου 2022, πραγματοποιήθηκαν 167 δράσεις δειγματοληπτικών ελέγχων από τις Κινητές Ομάδες Υγείας (ΚΟΜΥ) του ΕΟΔΥ, στις οποίες διενεργήθηκαν 30.785 έλεγχοι Rapid Ag και ανευρέθηκαν 4.107 θετικά (13,34%).

Διάγραμμα 5: Ελεγχθέντα δείγματα COVID-19, 25 Μαρτίου 2022

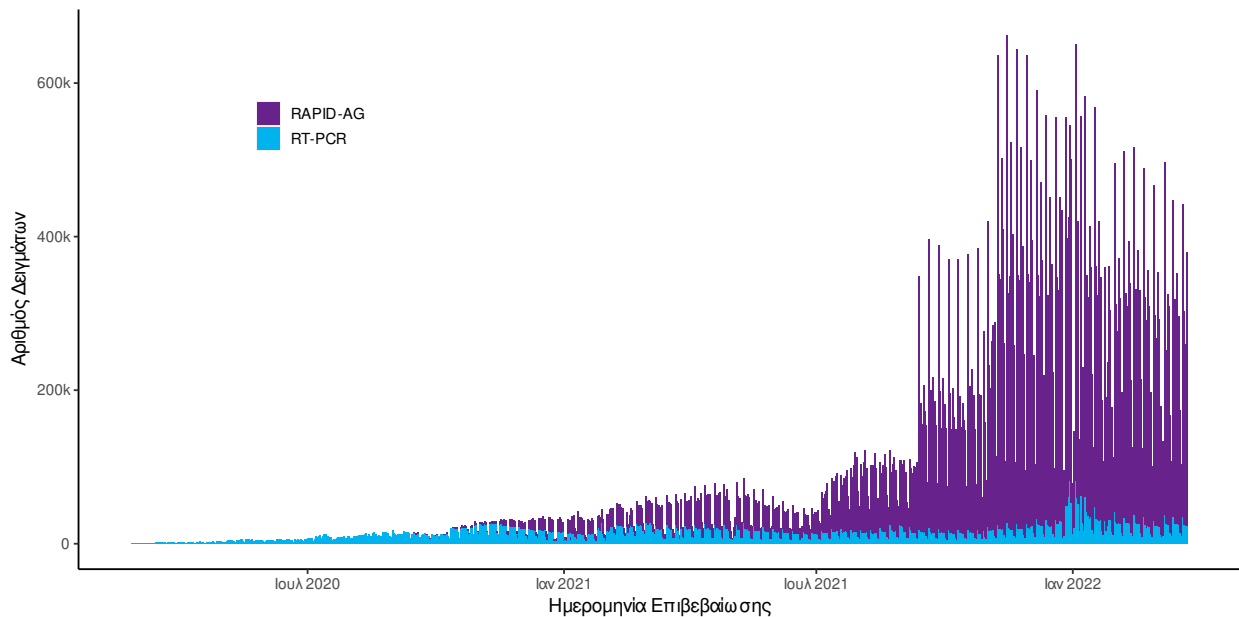

Διάγραμμα 6: Ελεγχθέντα δείγματα αυτοδιαγνωστικών ελέγχων COVID-19, 25 Μαρτίου 2022

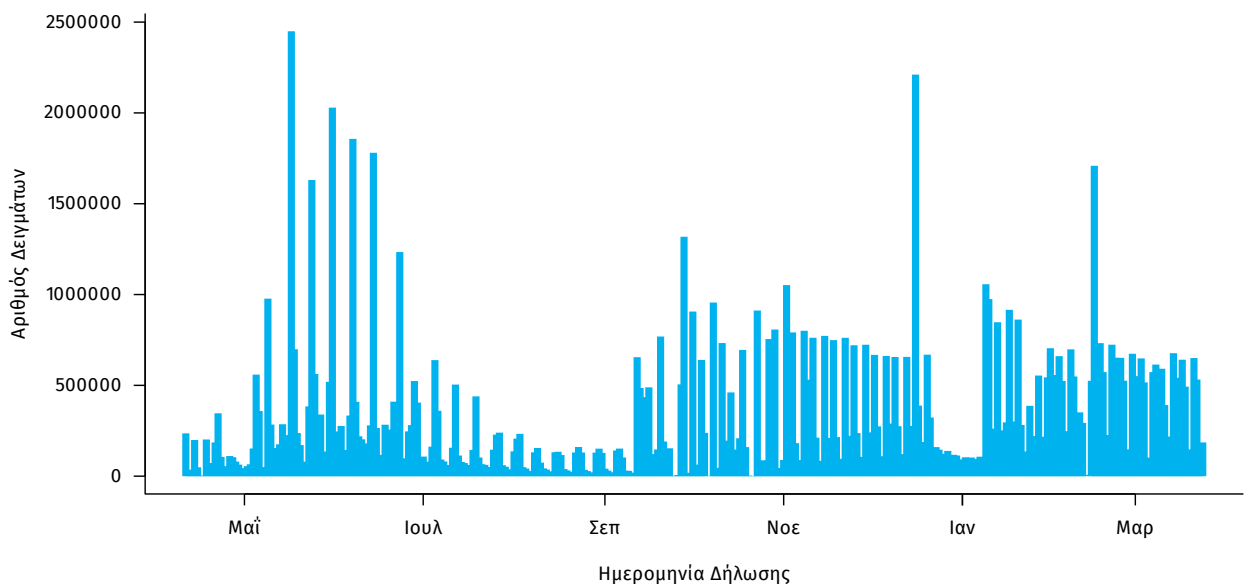

Γεωγραφική διασπορά: Ο χάρτης αποτυπώνει τη γεωγραφική κατανομή των κρουσμάτων COVID-19 των τελευταίων 14 ημερών ανά Περιφερειακή Ενότητα της χώρας, με βάση την δηλωθείσα διεύθυνση μόνιμης κατοικίας του ασθενούς, ή τη διεύθυνση προσωρινής διαμονής για τους τουρίστες και άλλους προσωρινά διαμένοντες στην Ελλάδα. Συμπεριλαμβάνονται τόσο κρούσματα με ιστορικό ταξιδιού (“εισαγόμενα”) όσο και κρούσματα με πιθανή εγχώρια μετάδοση.

Διάγραμμα 7: Χάρτης επίπτωσης τελευταίων δεκατεσσάρων ημερών επιβεβαιωμένων κρουσμάτων COVID-19, 25 Μαρτίου 2022

Με βάση τον τόπο μόνιμης κατοικίας, ή προσωρινής διαμονής (για τους προσωρινά διαμένοντες)

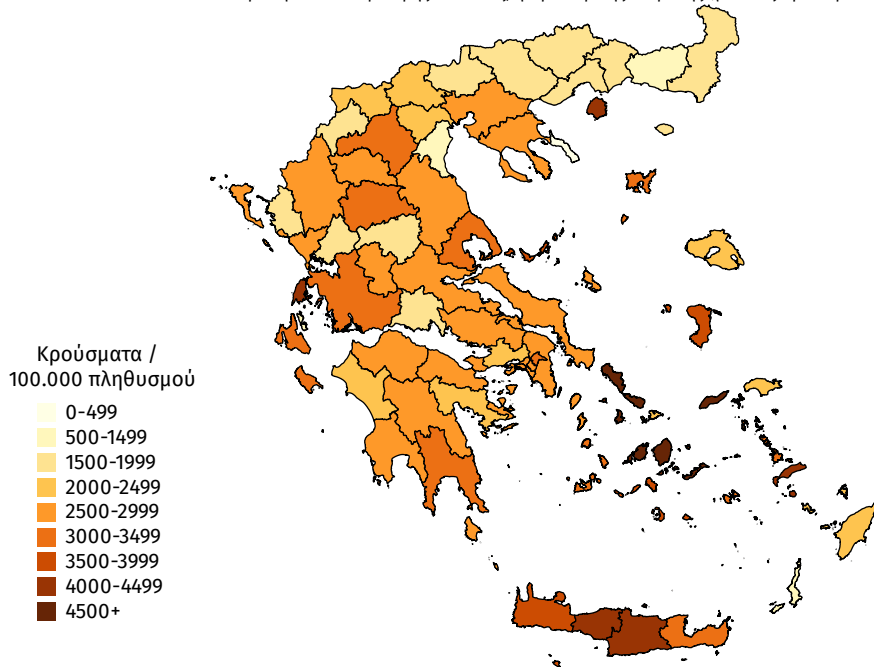

Παράρτημα 1: Επιδημικές καμπύλες κρουσμάτων COVID-19 με βάση την δηλωθείσα διεύθυνση μόνιμης κατοικίας του κρούσματος ή τη διεύθυνση προσωρινής διαμονής για τους τουρίστες και άλλους προσωρινά διαμένοντες στην Ελλάδα. Συμπεριλαμβάνονται τόσο κρούσματα με ιστορικό ταξιδιού όσο και κρούσματα με πιθανή εγχώρια μετάδοση.

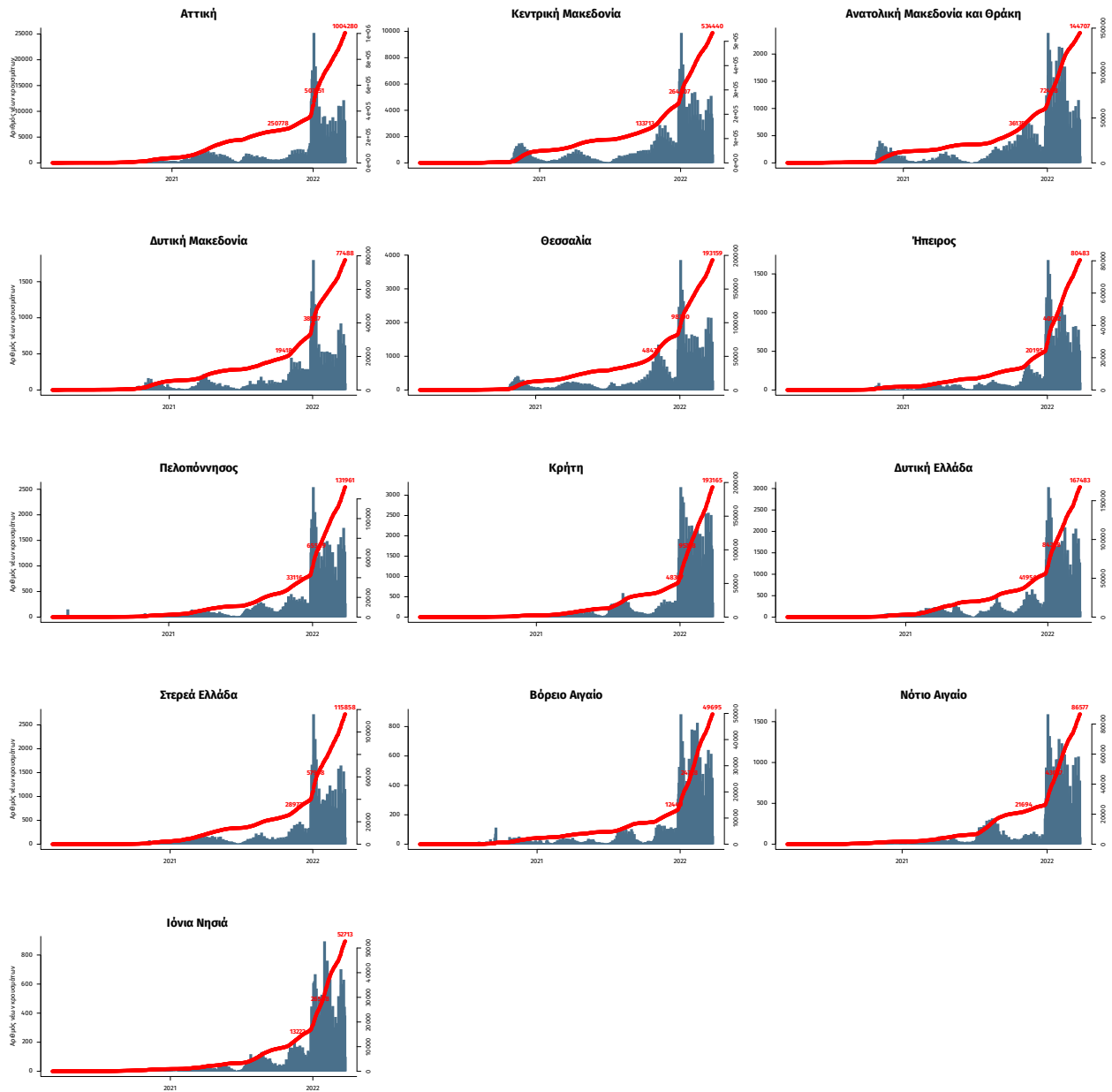

Σημ.: οι στήλες εκφράζουν τον αριθμό νέων κρουσμάτων με βάση την ημερομηνία λήψης εργαστηριακού δείγματος, και όχι με βάση την ημερομηνία ανακοίνωσης των κρουσμάτων.