



## Ημερήσια έκθεση επιδημιολογικής επιτήρησης λοιμωξης από το νέο κορωνοϊό (COVID-19)

Δεδομένα έως 02 Απριλίου 2022, ώρα 15:00

### Εισαγωγή

Τα στοιχεία που παρουσιάζονται αφορούν περιστατικά από την επιδημιολογική επιτήρηση της νόσου από το νέο κορωνοϊό (COVID-19), με βάση τα δεδομένα που έχουν δηλωθεί στον ΕΟΔΥ και καταγραφεί μέχρι τις 02 Απριλίου 2022 (ώρα 15:00).

Τα **νέα εργαστηριακά επιβεβαιωμένα κρούσματα** της νόσου που καταγράφηκαν τις τελευταίες 24 ώρες είναι **15.823**, εκ των οποίων **2** εντοπίστηκαν κατόπιν ελέγχων στις πύλες εισόδου της χώρας. Ο **συνολικός αριθμός** των κρουσμάτων ανέρχεται σε **3.067.354** (ημερήσια μεταβολή +0.5%), εκ των οποίων **49.1% άνδρες**. Με βάση τα επιβεβαιωμένα κρούσματα των τελευταίων 7 ημερών, 158 θεωρούνται σχετιζόμενα με ταξίδι από το εξωτερικό και 1.760 είναι σχετιζόμενα με ήδη γνωστό κρούσμα.

**Ημερήσια εξέλιξη της πανδημίας:** Η ημερήσια κατανομή των επιβεβαιωμένων κρουσμάτων είναι η ακόλουθη (η γραμμή παριστάνει την συνολική, αθροιστική κατανομή των κρουσμάτων).

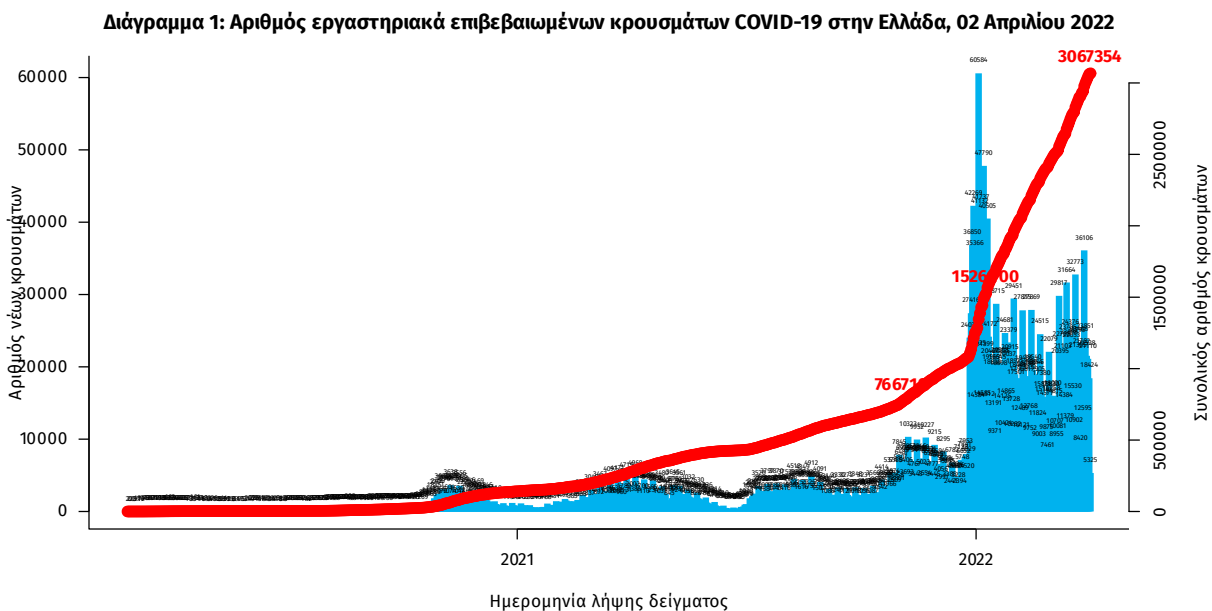

Σημ.: οι στήλες στο Διάγραμμα 1 εκφράζουν τον αριθμό νέων κρουσμάτων με βάση την ημερομηνία λήψης εργαστηριακού δείγματος, και όχι με βάση την ημερομηνία ανακοίνωσης των κρουσμάτων.

Οι νέοι **θάνατοι** ασθενών με COVID-19 είναι **52**, ενώ από την έναρξη της επιδημίας έχουν καταγραφεί συνολικά **27.623 θάνατοι**. Το 95.3% είχε υποκείμενο νόσημα ή/και ηλικία 70 ετών και άνω.

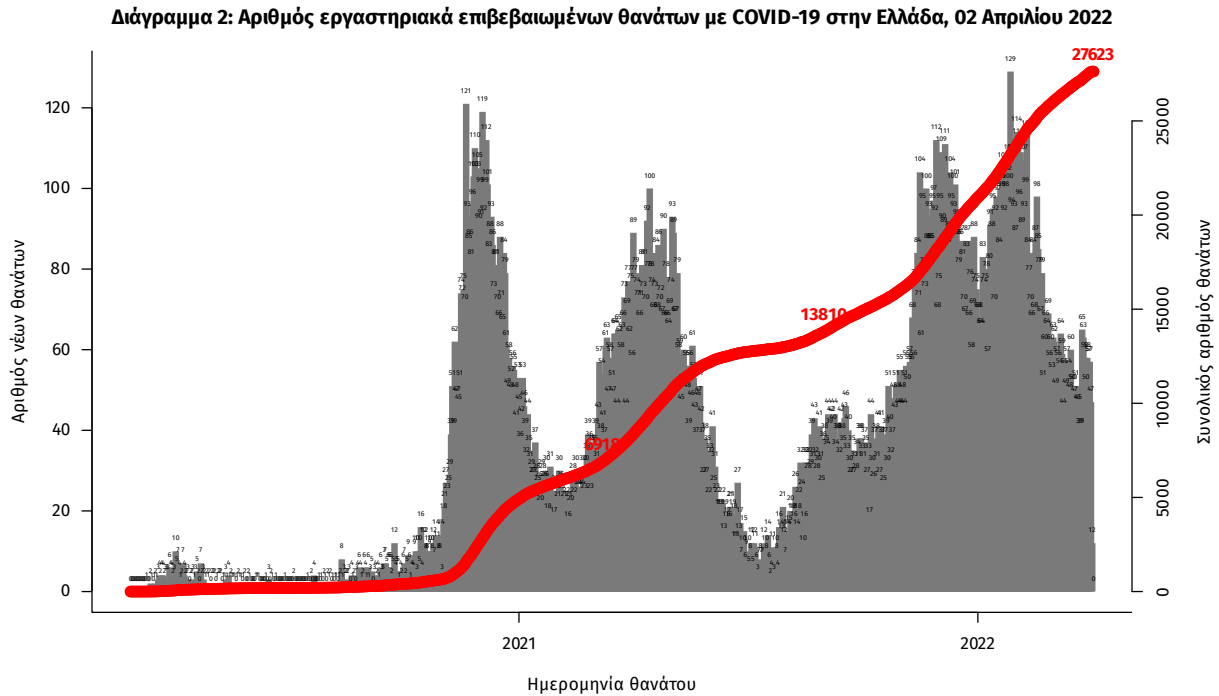

Σημ.: οι στήλες στο Διάγραμμα 2 εκφράζουν τον αριθμό νέων θανάτων με βάση την ημερομηνία θανάτου

Πίνακας 1: Ηλικιακή κατανομή των νέων θανάτων ασθενών με COVID-19 (Ποσοστό στο σύνολο των νέων θανάτων).

	Νέοι θάνατοι ασθενών με COVID-19 (%)
0-9 ετών	0 (0.0%)
10-19 ετών	0 (0.0%)
20-29 ετών	0 (0.0%)
30-39 ετών	0 (0.0%)
40-49 ετών	1 (1.9%)
50-59 ετών	0 (0.0%)
60-69 ετών	5 (9.6%)
70-79 ετών	11 (21.2%)
80-89 ετών	28 (53.8%)
90+ ετών	7 (13.5%)
Σύνολο	52 (100.0%)

Η διαχρονική εξέλιξη των συνολικών κρούσμάτων και συνολικού αριθμού των θανάτων ασθενών COVID-19 παρουσιάζεται στο ακόλουθο διάγραμμα.

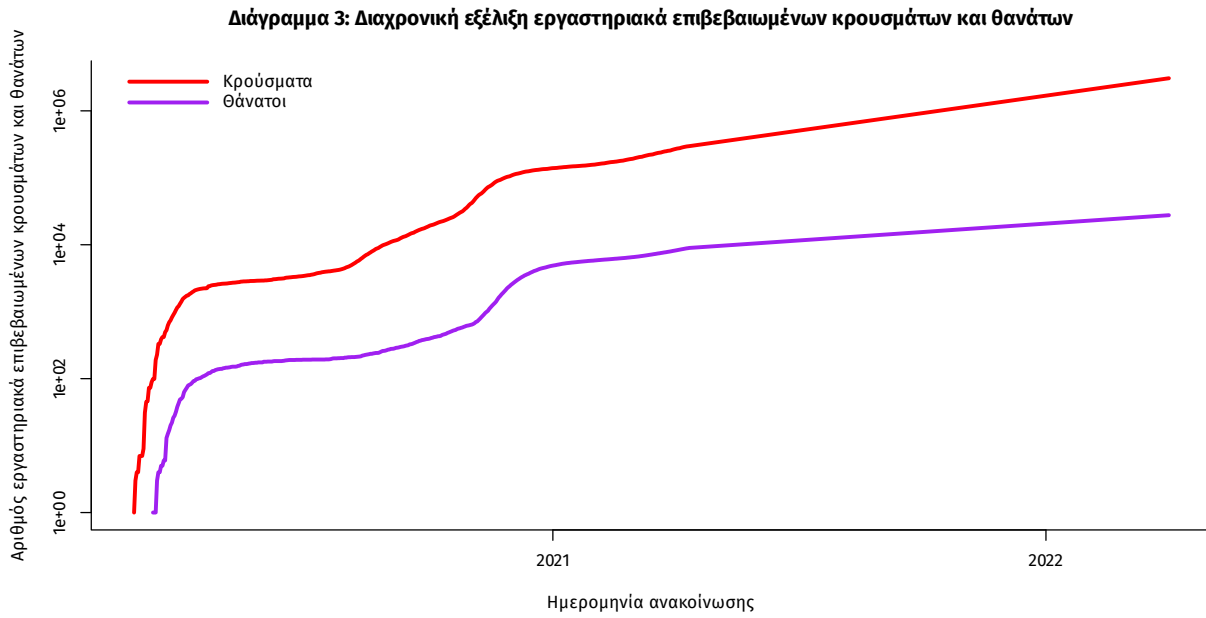

Σημ.: ευθεία γραμμή υποδηλώνει εκθετικό ρυθμό αύξησης της ασθένειας (σε λογαριθμική κλίμακα)

Ο αριθμός των ασθενών που νοσηλεύονται **διασωληνωμένοι** είναι **357** (65.5% άνδρες). Η **διάμεση ηλικία** τους είναι **69** έτη. Το 91.9% έχει υποκείμενο νόσημα ή/και ηλικία 70 ετών και άνω. Μεταξύ των ασθενών που νοσηλεύονται **διασωληνωμένοι**, **213 (59.66%)** είναι ανεμβολίαστοι ή μερικώς εμβολιασμένοι και **144 (40.34%)** είναι πλήρως εμβολιασμένοι. Από την αρχή της πανδημίας έχουν εξέλθει από τις ΜΕΘ **4.472** ασθενείς. Οι εισαγωγές<sup>1</sup> νέων ασθενών Covid-19 στα νοσοκομεία της επικράτειας είναι **442** (ημερήσια μεταβολή **-8.87%**). Ο μέσος όρος εισαγωγών του επταημέρου είναι **442** ασθενείς. Η διάμεση ηλικία των κρουσμάτων είναι **36** έτη (εύρος 0.2 έως 112 έτη), ενώ η διάμεση ηλικία των θανόντων είναι **79** έτη (εύρος 0.2 έως 106 έτη).

**Διάγραμμα 4:** Ηλικιακή Κατανομή κρουσμάτων, νοσηλευόμενων στις ΜΕΘ και ασθενών που απεβίωσαν από την αρχή της πανδημίας

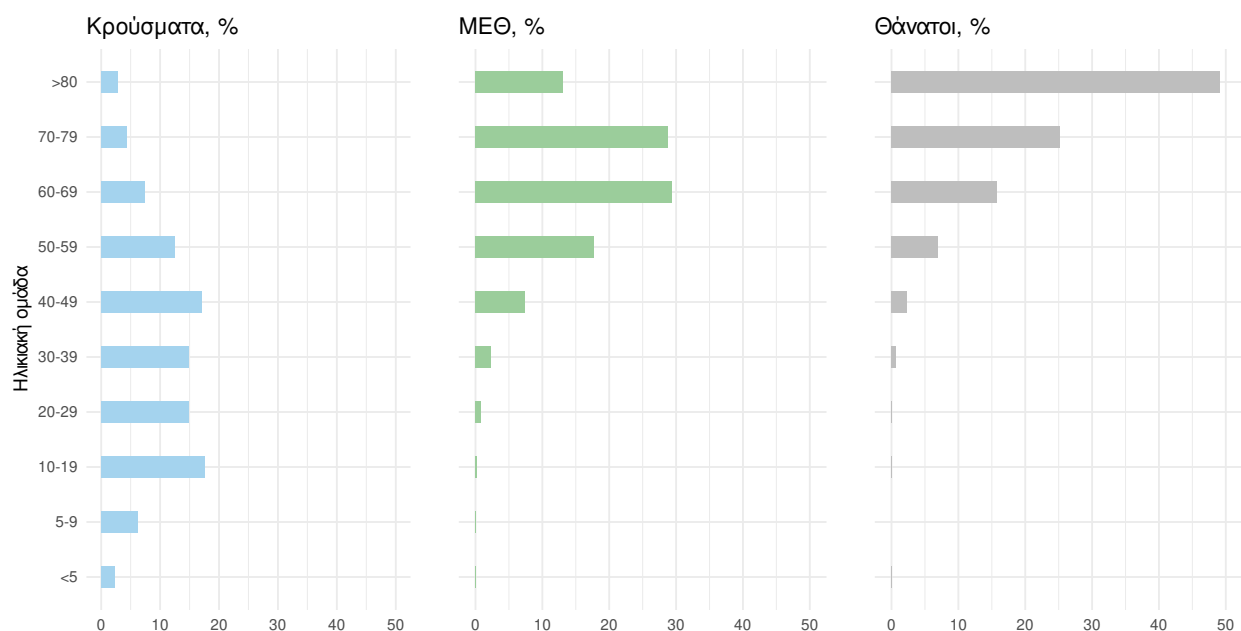

Ακολουθώς παρουσιάζεται η ηλικιακή κατανομή των (α) συνολικών κρουσμάτων, (β) των περιστατικών που κατέληξαν σε θάνατο και (γ) των ασθενών που νοσηλεύονται διασωληνωμένοι:

Πίνακας 2: Ηλικιακή κατανομή επιβεβαιωμένων κρουσμάτων COVID-19

	Σύνολο κρουσμάτων COVID-19*	Θάνατοι ασθενών με COVID-19	Νοσηλευόμενοι διασωληνωθέντες
<b>Σύνολο</b>			
0 – 17 ετών	707356 (23.1%)	7 (0.0%)	0 (0.0%)
18 – 39 ετών	1007729 (32.9%)	206 (0.7%)	8 (2.2%)
40 – 64 ετών	1033751 (33.8%)	4358 (15.8%)	116 (32.5%)
65 και άνω	313944 (10.3%)	23052 (83.5%)	233 (65.3%)
<b>Άνδρες</b>			
0 – 17 ετών	364983 (24.3%)	3 (0.0%)	0 (0.0%)
18 – 39 ετών	493076 (32.8%)	154 (1.0%)	4 (1.7%)
40 – 64 ετών	493186 (32.8%)	2871 (18.9%)	81 (34.6%)
65 και άνω	152502 (10.1%)	12130 (80.0%)	149 (63.7%)
<b>Γυναίκες</b>			
0 – 17 ετών	342372 (22.0%)	4 (0.0%)	0 (0.0%)
18 – 39 ετών	514647 (33.0%)	52 (0.4%)	4 (3.3%)
40 – 64 ετών	540550 (34.7%)	1487 (11.9%)	35 (28.5%)
65 και άνω	161436 (10.4%)	10922 (87.6%)	84 (68.3%)

\* Τα στοιχεία αφορούν τα κρούσματα εκείνα για τα οποία είναι γνωστή και επιβεβαιωμένη η ηλικία τους

<sup>1</sup>τα δεδομένα αφορούν τις εισαγωγές της προηγούμενης μέρας που έχουν δηλωθεί στο ΕΚΑΒ.

**Κατανομή ανακοινωθέντων εγχώριων κρουσμάτων:** Από το σύνολο των **15.823 νέων** κρουσμάτων του νέου ιού στη χώρα **3** είναι εισαγόμενα εκ των οποίων **2** εντοπίστηκαν κατόπιν ελέγχων στις πύλες εισόδου της χώρας . Η κατανομή των **15.820** νέων εγχώριων κρουσμάτων ανά Περιφερειακή Ενότητα παρουσιάζεται στον κατωτέρω πίνακα.<sup>2</sup>

Πίνακας 3: Ημερήσιος αριθμός και κρούσματα ανά 100.000 πληθυσμού επιβεβαιωμένων εγχώριων κρουσμάτων COVID-19 ανά περιφερειακή ενότητα στις 02 Απριλίου 2022

ΠΕΡΙΦΕΡΕΙΑΚΗ ΕΝΟΤΗΤΑ	ΚΡΟΥΣΜΑΤΑ	ΜΕΣΟΣ ΟΡΟΣ		ΠΕΡΙΦΕΡΕΙΑΚΗ ΕΝΟΤΗΤΑ	ΚΡΟΥΣΜΑΤΑ	ΜΕΣΟΣ ΟΡΟΣ	
		ΚΡΟΥΣΜΑΤΩΝ ΤΩΝ ΤΕΛΕΥΤΑΙΩΝ 7 ΗΜΕΡΩΝ	ΚΡΟΥΣΜΑΤΑ ΑΝΑ 100000 ΠΛΗΘΥΣΜΟ			ΚΡΟΥΣΜΑΤΩΝ ΤΩΝ ΤΕΛΕΥΤΑΙΩΝ 7 ΗΜΕΡΩΝ	ΚΡΟΥΣΜΑΤΑ ΑΝΑ 100000 ΠΛΗΘΥΣΜΟ
ΑΠΙΟ ΟΡΟΣ	1	0,14	55,22	ΚΟΖΑΝΗΣ	166	260,43	110,52
ΑΙΤΩΛΟΑΚΑΡΝΑΝΙΑΣ	324	401,00	153,7	ΚΟΡΙΝΘΙΑΣ	234	280,71	161,29
ΑΝΑΤΟΛΙΚΗΣ ΑΤΤΙΚΗΣ	787	974,86	156,66	ΚΩ	32	66,00	93,03
ΑΝΔΡΟΥ	10	23,14	108,45	ΛΑΚΩΝΙΑΣ	186	238,43	208,67
ΑΡΓΟΛΙΔΑΣ	165	211,14	170,03	ΛΑΡΙΣΣΑΣ	457	493,86	160,73
ΑΡΚΑΔΙΑΣ	131	179,86	151,12	ΛΑΣΙΘΙΟΥ	131	187,71	173,78
ΑΡΤΑΣ	47	77,00	69,24	ΛΕΣΒΟΥ	102	143,86	118,01
ΑΧΑΪΑΣ	235	384,29	75,73	ΛΕΥΚΑΔΑΣ	23	39,43	97,08
ΒΟΙΩΤΙΑΣ	159	195,29	134,84	ΛΗΜΝΟΥ	22	29,71	127,45
ΒΟΡΕΙΟΥ ΤΟΜΕΑ ΑΘΗΝΩΝ	1171	1392,57	197,91	ΜΑΓΝΗΣΙΑΣ	256	319,71	134,73
ΓΡΕΒΕΝΩΝ	25	48,71	78,72	ΜΕΣΣΗΝΙΑΣ	254	326,14	158,8
ΔΡΑΜΑΣ	101	117,86	102,76	ΜΗΛΟΥ	19	17,00	191,3
ΔΥΤΙΚΗΣ ΑΤΤΙΚΗΣ	192	246,57	119,31	ΜΥΚΟΝΟΥ	6	12,00	59,21
ΔΥΤΙΚΟΥ ΤΟΜΕΑ ΑΘΗΝΩΝ	703	869,71	143,56	ΝΑΞΟΥ	31	46,00	148,77
ΕΒΡΟΥ	159	197,86	107,47	ΝΗΣΩΝ	137	148,57	183,52
ΕΥΒΟΙΑΣ	310	422,86	147,05	ΝΟΤΙΟΥ ΤΟΜΕΑ ΑΘΗΝΩΝ	765	944,71	144,39
ΕΥΡΥΤΑΝΙΑΣ	10	19,43	49,8	ΞΑΝΘΗΣ	63	100,71	56,64
ΖΑΚΥΝΘΟΥ	60	55,43	147,21	ΠΑΡΟΥ	30	45,71	200,99
ΗΛΕΙΑΣ	148	240,71	92,91	ΠΕΙΡΑΙΩΣ	729	851,43	162,36
ΗΜΑΘΙΑΣ	169	205,71	120,19	ΠΕΛΛΑΣ	141	178,57	100,95
ΗΡΑΚΛΕΙΟΥ	559	737,00	182,98	ΠΕΡΙΑΣ	97	144,00	76,56
ΘΑΣΟΥ	16	22,14	116,19	ΠΡΕΒΕΖΑΣ	62	85,14	107,84
ΘΕΣΠΡΩΤΙΑΣ	29	52,14	66,53	ΡΕΘΥΜΝΟΥ	92	135,71	107,47
ΘΕΣΣΑΛΟΝΙΚΗΣ	1489	1920,86	134,11	ΡΟΔΟΠΗΣ	61	95,86	54,45
ΘΗΡΑΣ	48	66,14	254,2	ΡΟΔΟΥ	129	151,14	107,65
ΙΟΑΚΗΣ	2	3,29	61,9	ΣΑΜΟΥ	31	46,86	94
ΙΚΑΡΙΑΣ	31	45,14	313,7	ΣΕΡΡΩΝ	231	274,86	130,93
ΙΩΑΝΝΙΝΩΝ	203	222,57	120,9	ΣΠΟΡΑΔΩΝ	33	41,29	239,17
ΚΑΒΑΛΑΣ	123	177,14	98,47	ΣΥΡΟΥ	88	102,14	409,17
ΚΑΛΥΜΝΟΥ	48	76,57	162,98	ΤΗΝΟΥ	23	28,43	266,33
ΚΑΡΔΙΤΣΑΣ	184	188,71	162,05	ΤΡΙΚΑΛΩΝ	201	222,71	153,34
ΚΑΡΠΑΘΟΥ	5	4,71	68,4	ΦΘΙΩΤΙΔΑΣ	292	352,43	184,54
ΚΑΣΤΟΡΙΑΣ	47	65,29	93,4	ΦΛΩΡΙΝΑΣ	62	88,14	120,59
ΚΕΑΣ - ΚΥΘΝΟΥ	4	6,71	102,28	ΦΟΚΙΔΑΣ	54	58,71	133,85
ΚΕΝΤΡΙΚΟΥ ΤΟΜΕΑ ΑΘΗΝΩΝ	1813	2093,29	176,1	ΧΑΛΚΙΔΙΚΗΣ	111	151,29	104,81
ΚΕΡΚΥΡΑΣ	138	202,71	132,22	ΧΑΝΙΩΝ	271	332,00	173,07
ΚΕΦΑΛΛΗΝΙΑΣ	45	43,86	125,69	ΧΙΟΥ	90	113,00	170,86
ΚΙΛΙΚΙΑΣ	87	109,86	108,18	ΥΠΟ ΔΙΕΡΕΥΝΗΣΗ	330		

<sup>2</sup>Η παρούσα κατανομή δύναται να τροποποιηθεί ανάλογα τα διαθέσιμα επιδημιολογικά δεδομένα, αναγράφονται μόνο οι ΠΕ με καταγεγραμμένα κρούσματα

**Δείγματα που έχουν ελεγχθεί:** Από την 1η Ιανουαρίου 2020 μέχρι σήμερα, στα εργαστήρια που διενεργούν ελέγχους για τον νέο κορωνοϊό (SARS-CoV-2) και που δηλώνουν συστηματικά το σύνολο των δειγμάτων που ελέγχουν, έχουν συνολικά ελεγχθεί **10.609.300** κλινικά δείγματα ενώ από Μονάδες Υγείας και Κλιμάκια του ΕΟΔΥ που διενεργούν ελέγχους Rapid Ag έχουν ελεγχθεί **64.066.062** δείγματα. Ο μέσος όρος του επταήμερου είναι **280.639** δειγματοληπτικοί έλεγχοι.

**Αυτοδιαγνωστικοί έλεγχοι (Self-tests):** Έως 01 Απριλίου 2022, έχουν καταγραφεί ηλεκτρονικά **102.121.885** δηλώσεις αποτελέσματος αυτοδιαγνωστικού ελέγχου, ενώ **6.167.879** άτομα προσήλθαν για επανέλεγχο.

**Μαζικές Δειγματοληψίες ΕΟΔΥ:** Στις 01 Απριλίου 2022, πραγματοποιήθηκαν 160 δράσεις δειγματοληπτικών ελέγχων από τις Κινητές Ομάδες Υγείας (ΚΟΜΥ) του ΕΟΔΥ, στις οποίες διενεργήθηκαν 26.204 έλεγχοι Rapid Ag και ανευρέθηκαν 3.603 θετικά (13,75%).

**Διάγραμμα 5: Ελεγχθέντα δείγματα COVID-19, 02 Απριλίου 2022**

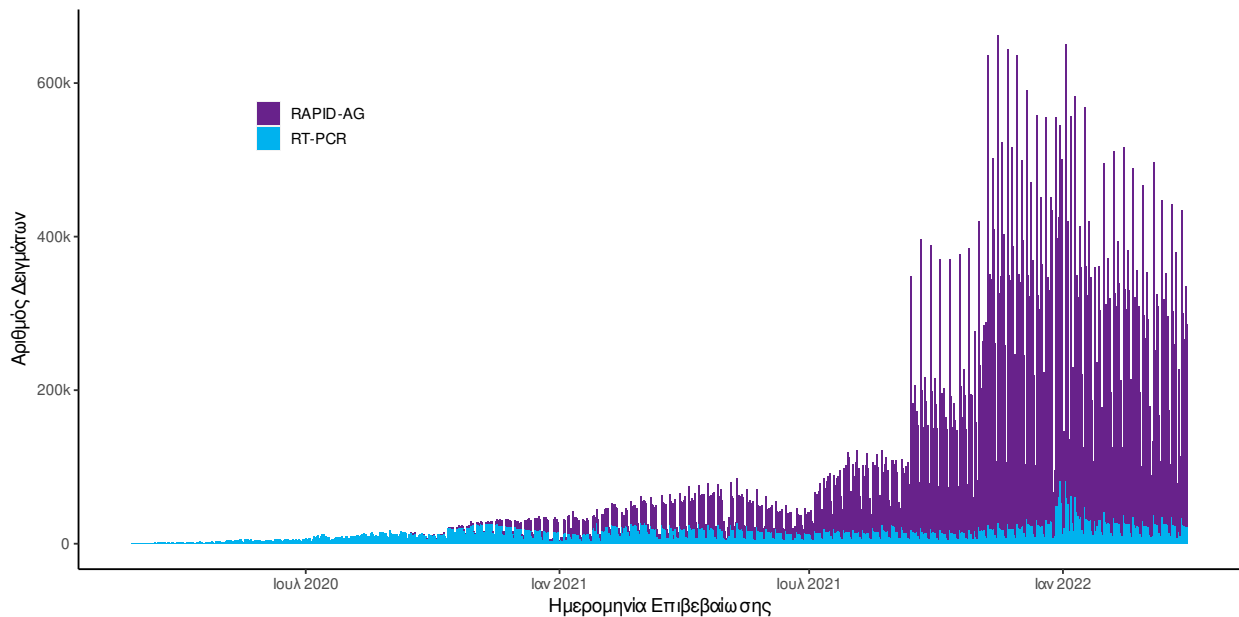

**Διάγραμμα 6: Ελεγχθέντα δείγματα αυτοδιαγνωστικών ελέγχων COVID-19, 02 Απριλίου 2022**

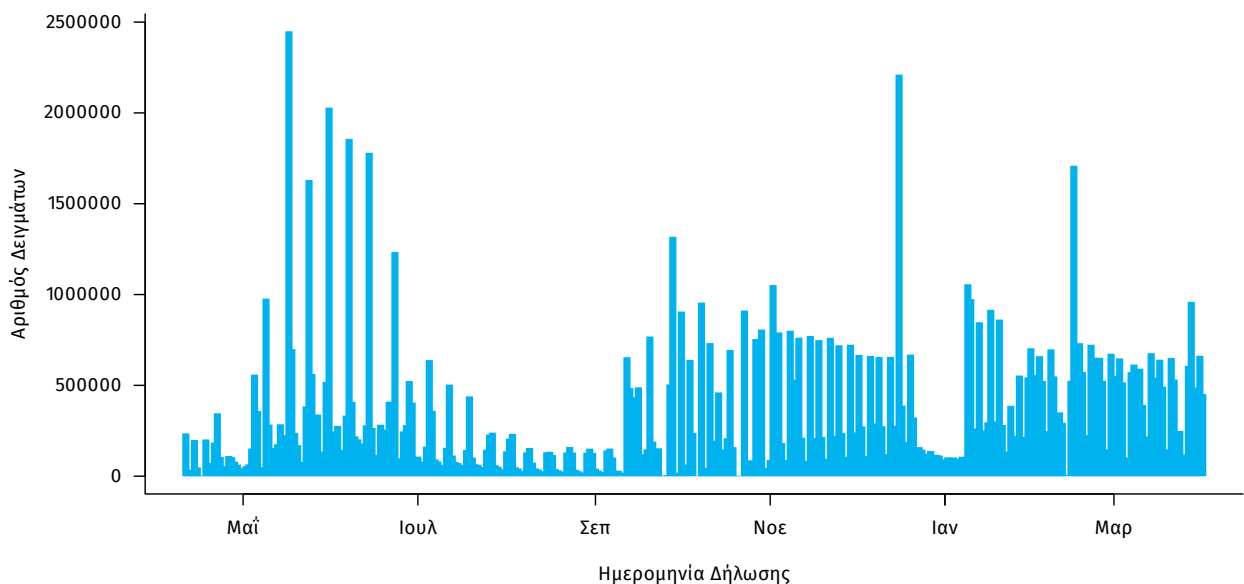

**Γεωγραφική διασπορά:** Ο χάρτης αποτυπώνει τη γεωγραφική κατανομή των κρουσμάτων COVID-19 των τελευταίων 14 ημερών ανά Περιφερειακή Ενότητα της χώρας, με βάση την δηλωθείσα διεύθυνση μόνιμης κατοικίας του ασθενούς, ή τη διεύθυνση προσωρινής διαμονής για τους τουρίστες και άλλους προσωρινά διαμένοντες στην Ελλάδα. Συμπεριλαμβάνονται τόσο κρούσματα με ιστορικό ταξιδιού (“εισαγόμενα”) όσο και κρούσματα με πιθανή εγχώρια μετάδοση.

**Διάγραμμα 7: Χάρτης επίπτωσης τελευταίων δεκατεσσάρων ημερών επιβεβαιωμένων κρουσμάτων COVID-19, 02 Απριλίου 2022**

Με βάση τον τόπο μόνιμης κατοικίας, ή προσωρινής διαμονής (για τους προσωρινά διαμένοντες)

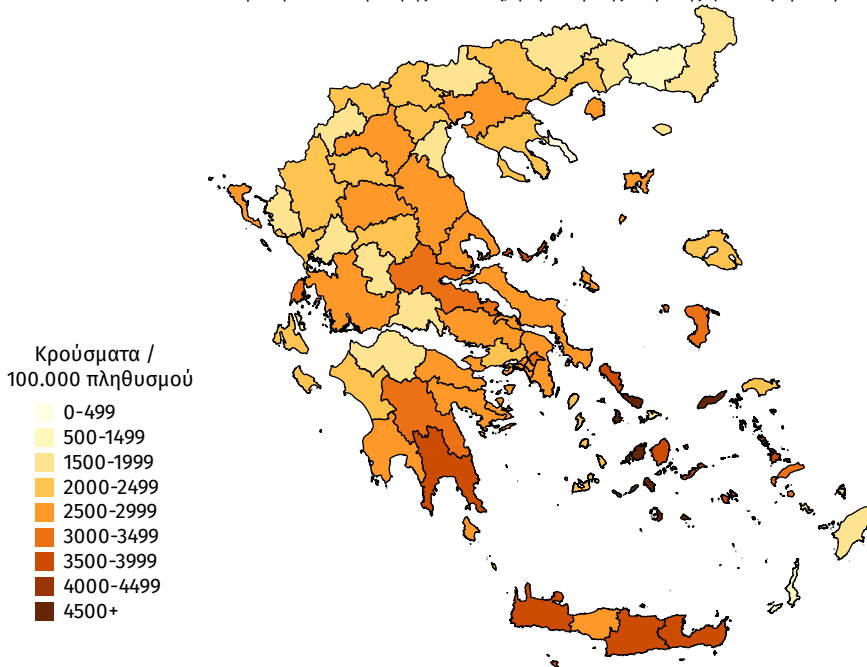

**Παράρτημα 1: Επιδημικές καμπύλες κρουσμάτων COVID-19 με βάση την δηλωθείσα διεύθυνση μόνιμης κατοικίας του κρούσματος ή τη διεύθυνση προσωρινής διαμονής για τους τουρίστες και άλλους προσωρινά διαμένοντες στην Ελλάδα. Συμπεριλαμβάνονται τόσο κρούσματα με ιστορικό ταξιδιού όσο και κρούσματα με πιθανή εγχώρια μετάδοση.**

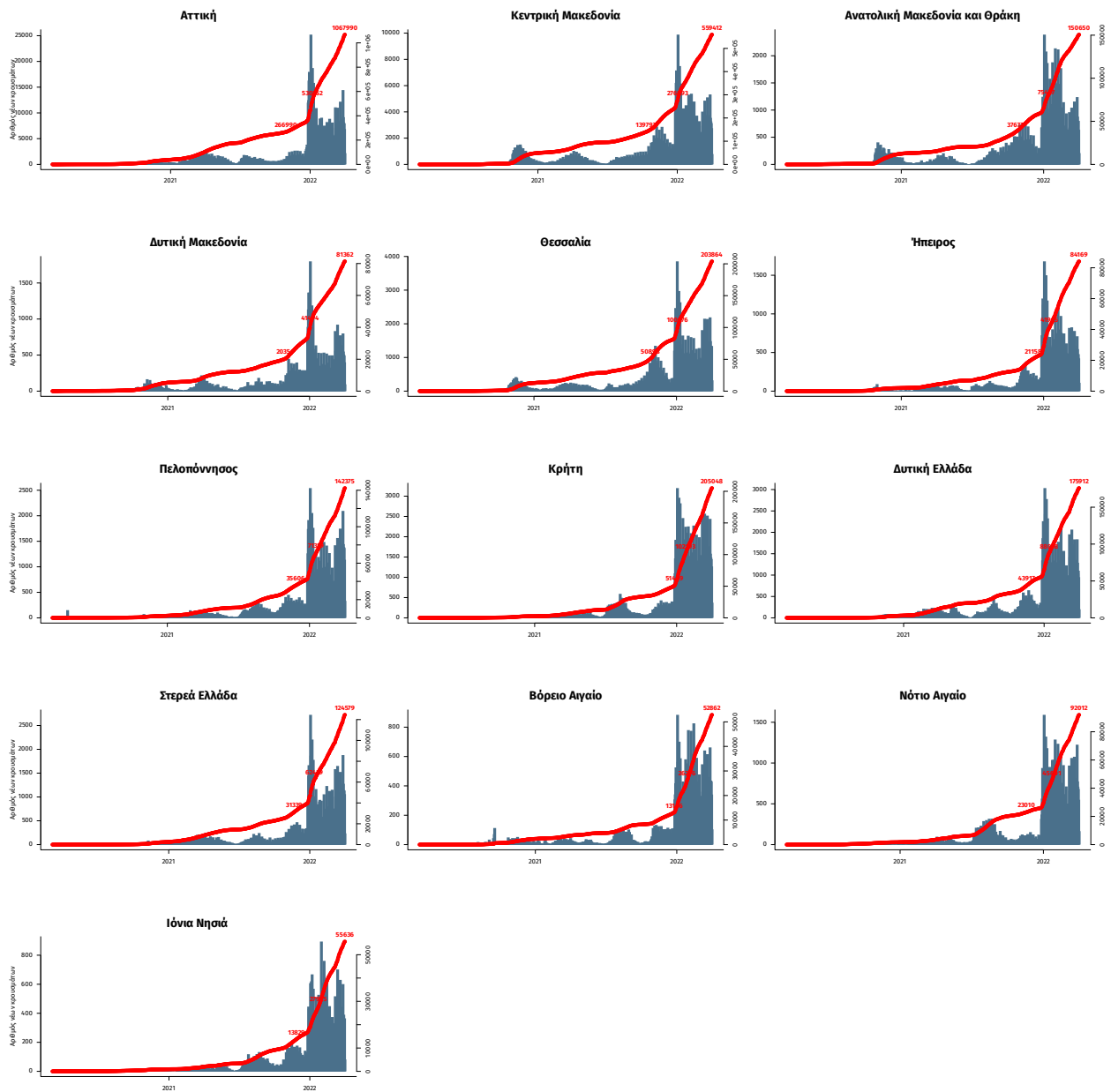

Σημ.: οι στήλες εκφράζουν τον αριθμό νέων κρουσμάτων με βάση την ημερομηνία λήψης εργαστηριακού δείγματος, και όχι με βάση την ημερομηνία ανακοίνωσης των κρουσμάτων.