



Ημερήσια έκθεση επιδημιολογικής επιτήρησης λοιμώξης από το νέο κορωνοϊό (COVID-19)

Δεδομένα έως 03 Απριλίου 2022, ώρα 15:00

Εισαγωγή

Τα στοιχεία που παρουσιάζονται αφορούν περιστατικά από την επιδημιολογική επιτήρηση της νόσου από το νέο κορωνοϊό (COVID-19), με βάση τα δεδομένα που έχουν δηλωθεί στον ΕΟΔΥ και καταγραφεί μέχρι τις 03 Απριλίου 2022 (ώρα 15:00).

Τα **νέα εργαστηριακά επιβεβαιωμένα κρούσματα** της νόσου που καταγράφηκαν τις τελευταίες 24 ώρες είναι **10.358**, εκ των οποίων κανένα δεν εντοπίστηκε σε ελέγχους στις πύλες εισόδου της χώρας. Ο **συνολικός αριθμός** των κρουσμάτων ανέρχεται σε **3.077.711** (ημερήσια μεταβολή +0.3%), εκ των οποίων **49.1% άνδρες**.¹ Με βάση τα επιβεβαιωμένα κρούσματα των τελευταίων 7 ημερών, 140 θεωρούνται σχετιζόμενα με ταξίδι από το εξωτερικό και 1.596 είναι σχετιζόμενα με ήδη γνωστό κρούσμα.

Ημερήσια εξέλιξη της πανδημίας: Η ημερήσια κατανομή των επιβεβαιωμένων κρουσμάτων είναι η ακόλουθη (η γραμμή παριστάνει την συνολική, αθροιστική κατανομή των κρουσμάτων).

Διάγραμμα 1: Αριθμός εργαστηριακά επιβεβαιωμένων κρουσμάτων COVID-19 στην Ελλάδα, 03 Απριλίου 2022

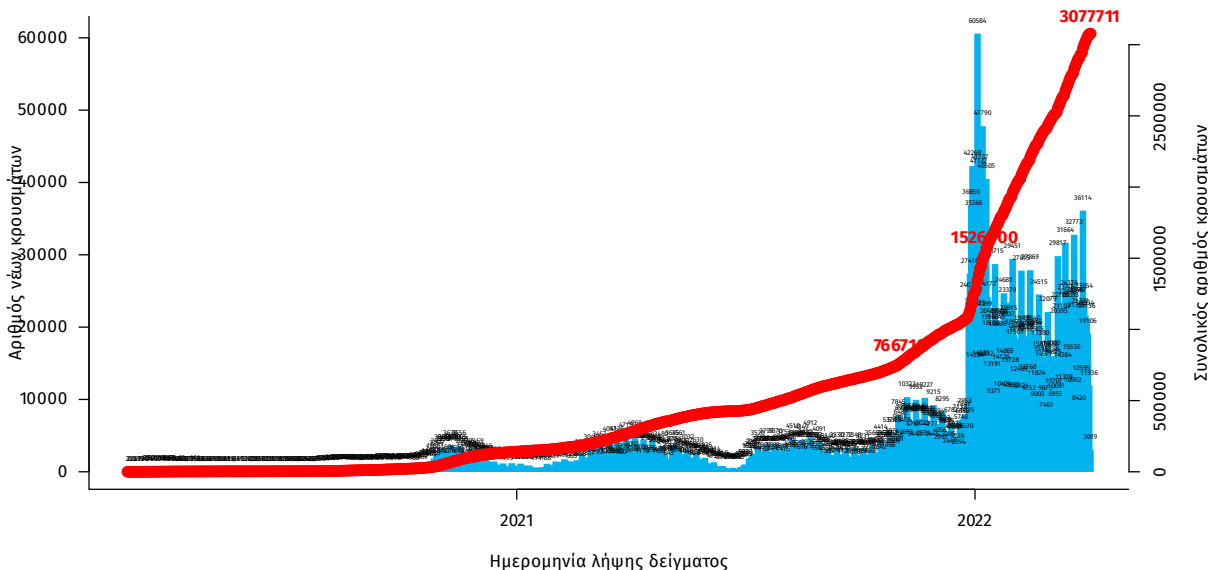

Σημ.: οι στήλες στο Διάγραμμα 1 εκφράζουν τον αριθμό νέων κρουσμάτων με βάση την ημερομηνία λήψης εργαστηριακού δείγματος, και όχι με βάση την ημερομηνία ανακοίνωσης των κρουσμάτων.

¹ Ο συνολικός αριθμός επιβεβαιωμένων κρουσμάτων έχει αναθεωρηθεί κατόπιν ελέγχου των δεδομένων.

Οι νέοι θάνατοι ασθενών με COVID-19 είναι 58, ενώ από την έναρξη της επιδημίας έχουν καταγραφεί συνολικά 27.684 θάνατοι.² Το 95.3% είχε υποκείμενο νόσημα ή/και ηλικία 70 ετών και άνω.

Διάγραμμα 2: Αριθμός εργαστηριακά επιβεβαιωμένων θανάτων με COVID-19 στην Ελλάδα, 03 Απριλίου 2022

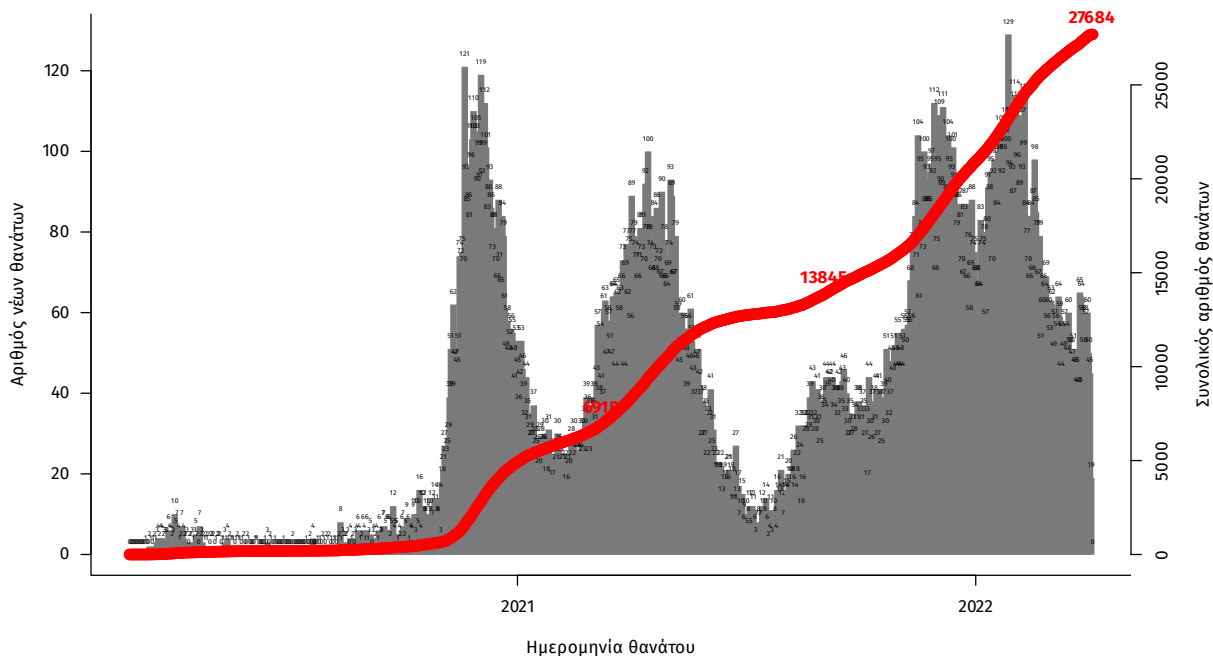

Σημ.: οι στήλες στο Διάγραμμα 2 εκφράζουν τον αριθμό νέων θανάτων με βάση την ημερομηνία θανάτου

Πίνακας 1: Ηλικιακή κατανομή των νέων θανάτων ασθενών με COVID-19 (Ποσοστό στο σύνολο των νέων θανάτων).

	Νέοι θάνατοι ασθενών με COVID-19 (%)
0-9 ετών	0 (0.0%)
10-19 ετών	0 (0.0%)
20-29 ετών	0 (0.0%)
30-39 ετών	0 (0.0%)
40-49 ετών	0 (0.0%)
50-59 ετών	1 (1.7%)
60-69 ετών	4 (6.9%)
70-79 ετών	17 (29.3%)
80-89 ετών	26 (44.8%)
90+ ετών	10 (17.2%)
Σύνολο	58 (100.0%)

²Πραγματοποιήθηκε ενσωμάτωση θανάτων που καταγράφηκαν με καθυστέρηση στο Εθνικό Μητρώο COVID19.

Η διαχρονική εξέλιξη των συνολικών κρουσμάτων και συνολικού αριθμού των θανάτων ασθενών COVID-19 παρουσιάζεται στο ακόλουθο διάγραμμα.

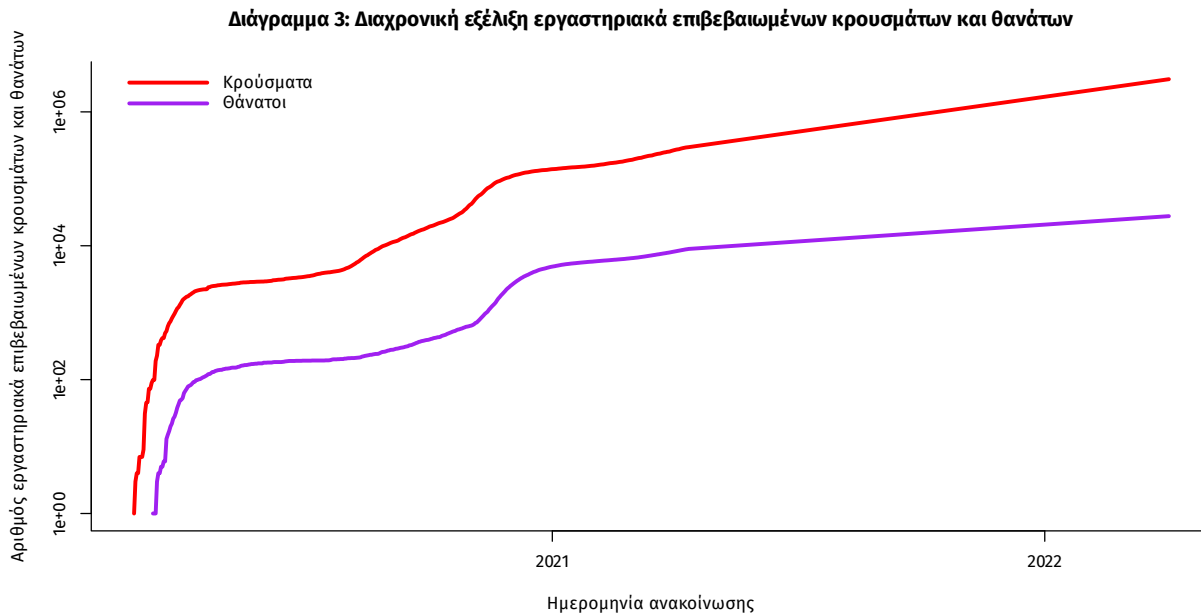

Σημ.: ευθεία γραμμή υποδηλώνει εκθετικό ρυθμό αύξησης της ασθένειας (σε λογαριθμική κλίμακα)

Ο αριθμός των ασθενών που νοσηλεύονται **διασωληνωμένοι** είναι **356** (64.3% άνδρες). Η **διάμεση ηλικία** τους είναι **69** έτη. Το 91.9% έχει υποκείμενο νόσημα ή/και ηλικία 70 ετών και άνω. Μεταξύ των ασθενών που νοσηλεύονται **διασωληνωμένοι**, **210 (58.99%)** είναι ανεμβολίαστοι ή μερικώς εμβολιασμένοι και **146 (41.01%)** είναι πλήρως εμβολιασμένοι. Από την αρχή της πανδημίας έχουν εξέλθει από τις ΜΕΘ **4.476** ασθενείς. Οι εισαγωγές³ νέων ασθενών Covid-19 στα νοσοκομεία της επικράτειας είναι **416** (ημερήσια μεταβολή **-5.88%**). Ο μέσος όρος εισαγωγών του επταήμερου είναι **452** ασθενείς. Η διάμεση ηλικία των κρουσμάτων είναι **36** έτη (εύρος 0.2 έως 112 έτη), ενώ η διάμεση ηλικία των θανόντων είναι **79** έτη (εύρος 0.2 έως 106 έτη).

Διάγραμμα 4: Ηλικιακή Κατανομή κρουσμάτων, νοσηλευόμενων στις ΜΕΘ και ασθενών που απεβίωσαν από την αρχή της πανδημίας

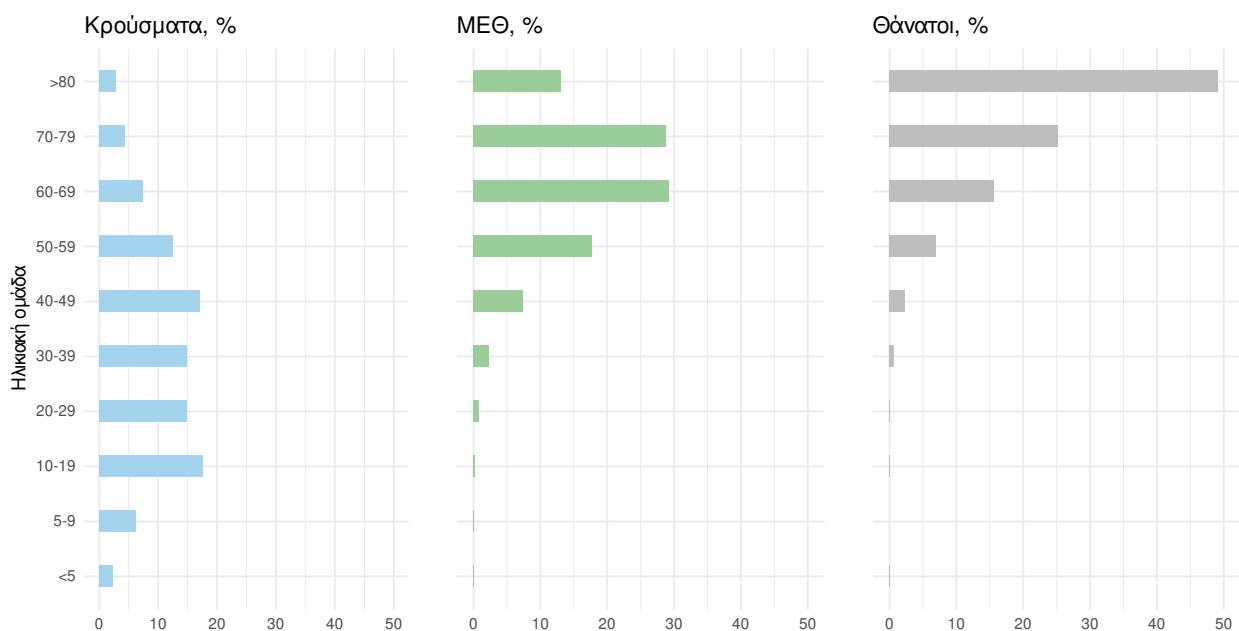

Ακολούθως παρουσιάζεται η ηλικιακή κατανομή των (α) συνολικών κρουσμάτων, (β) των περιστατικών που κατέληξαν σε θάνατο και (γ) των ασθενών που νοσηλεύονται διασωληνωμένοι:

Πίνακας 2: Ηλικιακή κατανομή επιβεβαιωμένων κρουσμάτων COVID-19

	Σύνολο κρουσμάτων COVID-19*	Θάνατοι ασθενών με COVID-19	Νοσηλευόμενοι διασωληνωθέντες
Σύνολο			
0 – 17 ετών	709698 (23.1%)	7 (0.0%)	0 (0.0%)
18 – 39 ετών	1010222 (32.9%)	206 (0.7%)	8 (2.2%)
40 – 64 ετών	1037714 (33.8%)	4361 (15.8%)	114 (32.0%)
65 και άνω	315503 (10.3%)	23110 (83.5%)	234 (65.7%)
Άνδρες			
0 – 17 ετών	366171 (24.3%)	3 (0.0%)	0 (0.0%)
18 – 39 ετών	494149 (32.8%)	154 (1.0%)	4 (1.7%)
40 – 64 ετών	495030 (32.8%)	2873 (18.9%)	77 (33.6%)
65 και άνω	153312 (10.2%)	12162 (80.1%)	148 (64.6%)
Γυναίκες			
0 – 17 ετών	343526 (22.0%)	4 (0.0%)	0 (0.0%)
18 – 39 ετών	516067 (33.0%)	52 (0.4%)	4 (3.1%)
40 – 64 ετών	542669 (34.7%)	1488 (11.9%)	37 (29.1%)
65 και άνω	162185 (10.4%)	10948 (87.6%)	86 (67.7%)

* Τα στοιχεία αφορούν τα κρούσματα εκείνα για τα οποία είναι γνωστή και επιβεβαιωμένη η ηλικία τους

³ τα δεδομένα αφορούν τις εισαγωγές της προηγούμενης μέρας που έχουν δηλωθεί στο ΕΚΑΒ.

Κατανομή ανακoinωθέντων εγχώριων κρουσμάτων: Από το σύνολο των **10.358 νέων** κρουσμάτων του νέου ιού στη χώρα **2** είναι εισαγόμενα εκ των οποίων κανένα δεν εντοπίστηκε σε ελέγχους στις πύλες εισόδου της χώρας . Η κατανομή των **10.356** νέων εγχώριων κρουσμάτων ανά Περιφερειακή Ενότητα παρουσιάζεται στον κατωτέρω πίνακα.⁴

Πίνακας 3: Ημερήσιος αριθμός και κρούσματα ανά 100.000 πληθυσμού επιβεβαιωμένων εγχώριων κρουσμάτων COVID-19 ανά περιφερειακή ενότητα στις 03 Απριλίου 2022

ΠΕΡΙΦΕΡΕΙΑΚΗ ΕΝΟΤΗΤΑ	ΚΡΟΥΣΜΑΤΑ	ΜΕΣΟΣ ΟΡΟΣ ΚΡΟΥΣΜΑΤΩΝ ΤΩΝ ΤΕΛΕΥΤΑΙΩΝ 7 ΗΜΕΡΩΝ	ΚΡΟΥΣΜΑΤΑ ΑΝΑ 100000 ΠΛΗΘΥΣΜΟ	ΠΕΡΙΦΕΡΕΙΑΚΗ ΕΝΟΤΗΤΑ	ΚΡΟΥΣΜΑΤΑ	ΜΕΣΟΣ ΟΡΟΣ ΚΡΟΥΣΜΑΤΩΝ ΤΩΝ ΤΕΛΕΥΤΑΙΩΝ 7 ΗΜΕΡΩΝ	ΚΡΟΥΣΜΑΤΑ ΑΝΑ 100000 ΠΛΗΘΥΣΜΟ
ΑΙΤΩΛΟΑΚΑΡΝΑΝΙΑΣ	186	393,14	88,23	ΚΟΡΙΝΘΙΑΣ	146	269,00	100,63
ΑΝΑΤΟΛΙΚΗΣ ΑΤΤΙΚΗΣ	512	965,00	101,92	ΚΩ	28	61,14	81,4
ΑΝΔΡΟΥ	7	21,86	75,91	ΛΑΚΩΝΙΑΣ	129	238,14	144,72
ΑΡΓΟΛΙΔΑΣ	113	205,14	116,44	ΛΑΡΙΣΑΣ	242	476,14	85,11
ΑΡΚΑΔΙΑΣ	114	173,86	131,51	ΛΑΣΙΘΙΟΥ	92	187,86	122,05
ΑΡΤΑΣ	45	73,14	66,3	ΛΕΣΒΟΥ	60	137,00	69,42
ΑΧΑΪΑΣ	198	364,43	63,81	ΛΕΥΚΑΔΑΣ	20	35,86	84,41
ΒΟΙΩΤΙΑΣ	78	190,29	66,15	ΛΗΜΝΟΥ	13	28,29	75,31
ΒΟΡΕΙΟΥ ΤΟΜΕΑ ΑΘΗΝΩΝ	723	1391,43	122,19	ΜΑΓΝΗΣΙΑΣ	222	320,14	116,84
ΓΡΕΒΕΝΩΝ	25	44,57	78,72	ΜΕΣΣΗΝΙΑΣ	190	322,29	118,78
ΔΡΑΜΑΣ	63	118,29	64,1	ΜΗΛΟΥ	8	17,43	80,55
ΔΥΤΙΚΗΣ ΑΤΤΙΚΗΣ	130	251,86	80,78	ΜΥΚΟΝΟΥ	11	12,86	108,55
ΔΥΤΙΚΟΥ ΤΟΜΕΑ ΑΘΗΝΩΝ	455	884,57	92,92	ΝΑΞΟΥ	28	44,00	134,38
ΕΒΡΟΥ	82	191,57	55,43	ΝΗΣΩΝ	81	147,14	108,5
ΕΥΒΟΙΑΣ	250	423,14	118,59	ΝΟΤΙΟΥ ΤΟΜΕΑ ΑΘΗΝΩΝ	449	938,29	84,74
ΕΥΡΥΤΑΝΙΑΣ	21	20,14	104,58	ΞΑΝΘΗΣ	46	96,29	41,36
ΖΑΚΥΝΘΟΥ	30	55,14	73,6	ΠΑΡΟΥ	24	46,86	160,79
ΗΛΕΙΑΣ	106	229,00	66,54	ΠΕΙΡΑΙΩΣ	436	851,57	97,11
ΗΜΑΘΙΑΣ	73	199,00	51,92	ΠΕΛΛΑΣ	78	174,57	55,84
ΗΡΑΚΛΕΙΟΥ	436	707,14	142,72	ΠΙΕΡΙΑΣ	69	140,14	54,46
ΘΑΣΟΥ	15	22,43	108,93	ΠΡΕΒΕΖΑΣ	32	79,86	55,66
ΘΕΣΠΡΩΤΙΑΣ	33	50,57	75,71	ΡΕΘΥΜΝΟΥ	81	129,00	94,62
ΘΕΣΣΑΛΟΝΙΚΗΣ	941	1850,29	84,75	ΡΟΔΟΠΗΣ	54	97,14	48,2
ΘΗΡΑΣ	34	64,29	180,06	ΡΟΔΟΥ	84	152,43	70,1
ΙΘΑΚΗΣ	1	2,29	30,95	ΣΑΜΟΥ	17	44,86	51,55
ΙΚΑΡΙΑΣ	20	46,14	202,39	ΣΕΡΡΩΝ	109	274,57	61,78
ΙΩΑΝΝΙΝΩΝ	176	223,14	104,82	ΣΠΟΡΑΔΩΝ	13	40,57	94,22
ΚΑΒΑΛΑΣ	87	175,14	69,65	ΣΥΡΟΥ	22	97,14	102,29
ΚΑΛΥΜΝΟΥ	39	72,86	132,42	ΤΗΝΟΥ	24	28,86	277,91
ΚΑΡΔΙΤΣΑΣ	109	184,14	96	ΤΡΙΚΑΛΩΝ	122	223,86	93,07
ΚΑΡΠΑΘΟΥ	7	5,57	95,76	ΦΘΙΩΤΙΔΑΣ	237	355,71	149,78
ΚΑΣΤΟΡΙΑΣ	26	59,29	51,67	ΦΛΩΡΙΝΑΣ	37	82,29	71,96
ΚΕΑΣ - ΚΥΘΝΟΥ	1	6,57	25,57	ΦΩΚΙΔΑΣ	23	59,14	57,01
ΚΕΝΤΡΙΚΟΥ ΤΟΜΕΑ ΑΘΗΝΩΝ	1163	2102,43	112,97	ΧΑΛΚΙΔΙΚΗΣ	54	146,43	50,99
ΚΕΡΚΥΡΑΣ	111	198,14	106,35	ΧΑΝΙΩΝ	177	317,43	113,04
ΚΕΦΑΛΛΗΝΙΑΣ	28	43,14	78,21	ΧΙΟΥ	61	111,14	115,81
ΚΙΛΚΙΣ	62	104,29	77,1	ΥΠΟ ΔΙΕΡΕΥΝΗΣΗ	196		
ΚΟΖΑΝΗΣ	141	252,57	93,88				

⁴ Η παρούσα κατανομή δύναται να τροποποιηθεί ανάλογα τα διαθέσιμα επιδημιολογικά δεδομένα, αναγράφονται μόνο οι ΠΕ με καταγεγραμμένα κρούσματα

Δείγματα που έχουν ελεγχθεί: Από την 1η Ιανουαρίου 2020 μέχρι σήμερα, στα εργαστήρια που διενεργούν ελέγχους για τον νέο κορωνοϊό (SARS-CoV-2) και που δηλώνουν συστηματικά το σύνολο των δειγμάτων που ελέγχουν, έχουν συνολικά ελεγχθεί **10.621.163** κλινικά δείγματα ενώ από Μονάδες Υγείας και Κλιμάκια του ΕΟΔΥ που διενεργούν ελέγχους Rapid Ag έχουν ελεγχθεί **64.232.977** δείγματα. Ο μέσος όρος του επημετέρου είναι **273.726** δειγματοληπτικοί έλεγχοι.

Αυτοδιαγνωστικοί έλεγχοι (Self-tests): Έως 02 Απριλίου 2022, έχουν καταγραφεί ηλεκτρονικά **102.232.400** δηλώσεις αποτελέσματος αυτοδιαγνωστικού ελέγχου, ενώ **6.183.725** άτομα προσήλθαν για επανέλεγχο.

Μαζικές Δειγματοληψίες ΕΟΔΥ: Στις 02 Απριλίου 2022, πραγματοποιήθηκαν 43 δράσεις δειγματοληπτικών ελέγχων από τις Κινητές Ομάδες Υγείας (ΚΟΜΥ) του ΕΟΔΥ, στις οποίες διενεργήθηκαν 9.837 έλεγχοι Rapid Ag και ανευρέθηκαν 1.458 θετικά (14,82%).

Διάγραμμα 5: Ελεγχθέντα δείγματα COVID-19, 03 Απριλίου 2022

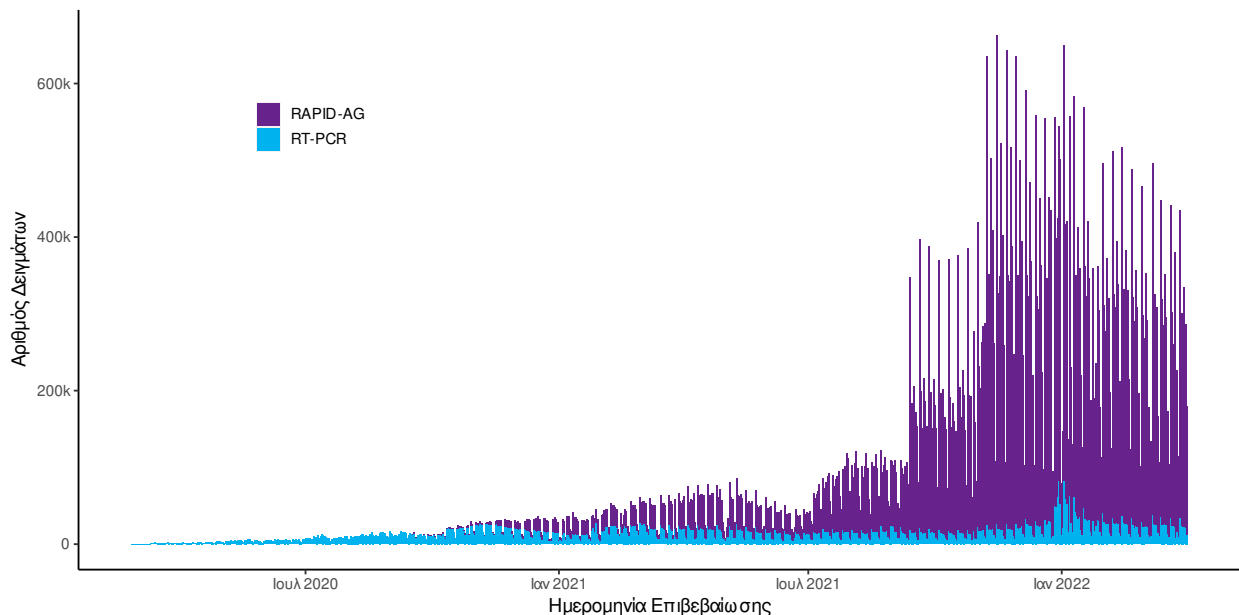

Διάγραμμα 6: Ελεγχθέντα δείγματα αυτοδιαγνωστικών ελέγχων COVID-19, 03 Απριλίου 2022

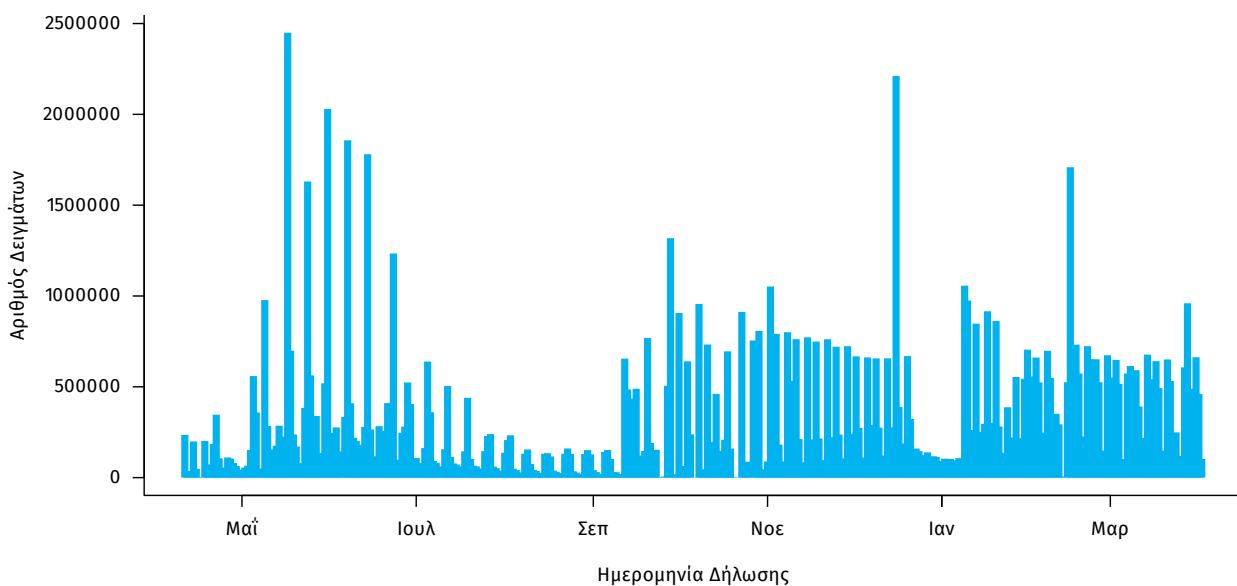

Γεωγραφική διασπορά: Ο χάρτης αποτυπώνει τη γεωγραφική κατανομή των κρουσμάτων COVID-19 των τελευταίων 14 ημερών ανά Περιφερειακή Ενότητα της χώρας, με βάση την δηλωθείσα διεύθυνση μόνιμης κατοικίας του ασθενούς, ή τη διεύθυνση προσωρινής διαμονής για τους τουρίστες και άλλους προσωρινά διαμένοντες στην Ελλάδα. Συμπεριλαμβάνονται τόσο κρούσματα με ιστορικό ταξιδιού (“εισαγόμενα”) όσο και κρούσματα με πιθανή εγχώρια μετάδοση.

Διάγραμμα 7: Χάρτης επίπτωσης τελευταίων δεκατεσσάρων ημερών επιβεβαιωμένων κρουσμάτων COVID-19, 03 Απριλίου 2022

Με βάση τον τόπο μόνιμης κατοικίας, ή προσωρινής διαμονής (για τους προσωρινά διαμένοντες)

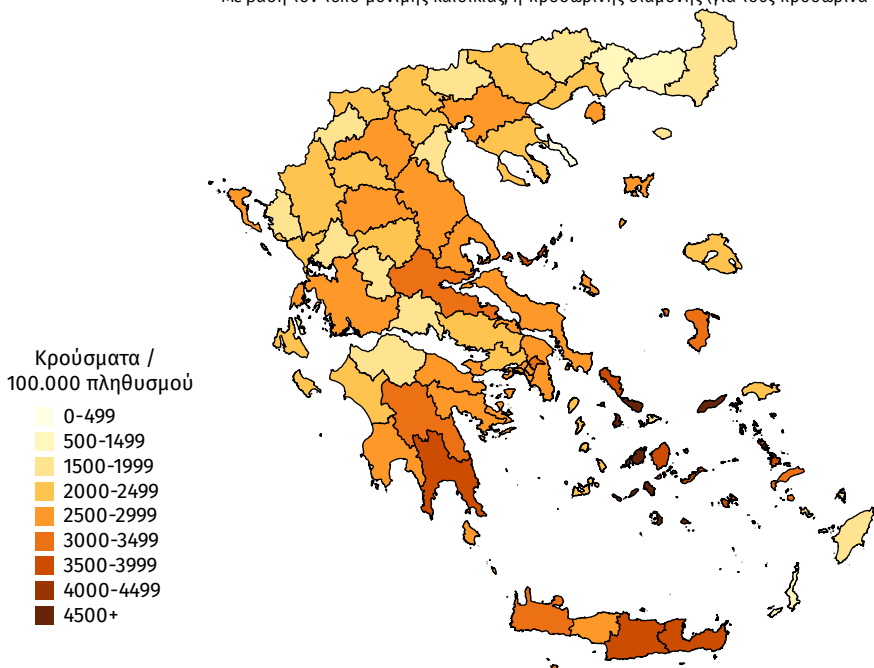

Παράρτημα 1: Επιδημικές καμπύλες κρουσμάτων COVID-19 με βάση την δηλωθείσα διεύθυνση μόνιμης κατοικίας του κρούσματος ή τη διεύθυνση προσωρινής διαμονής για τους τουρίστες και άλλους προσωρινά διαμένοντες στην Ελλάδα. Συμπεριλαμβάνονται τόσο κρούσματα με ιστορικό ταξιδιού όσο και κρούσματα με πιθανή εγχώρια μετάδοση.

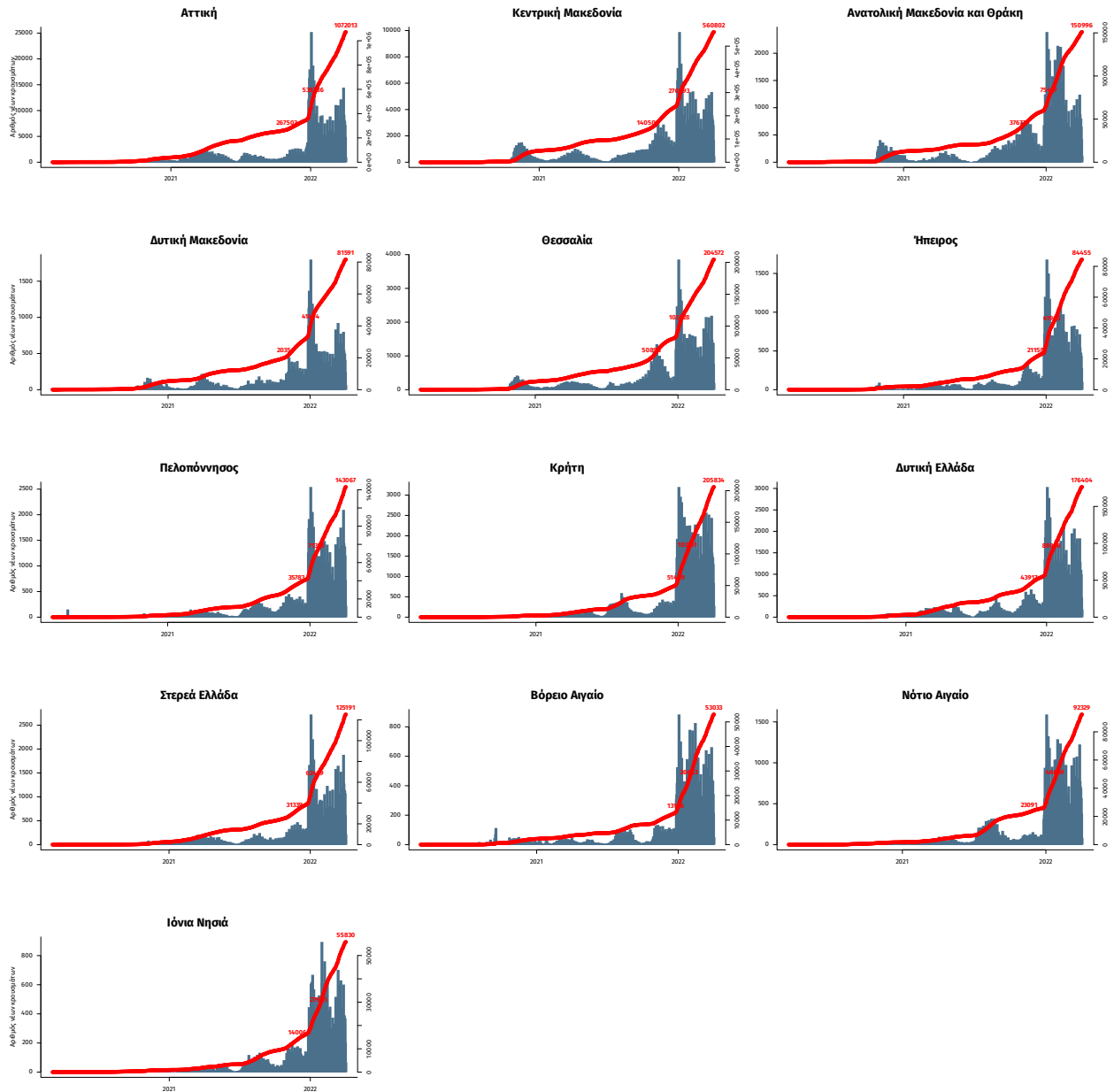

Σημ.: οι στήλες εκφράζουν τον αριθμό νέων κρουσμάτων με βάση την ημερομηνία λήψης εργαστηριακού δείγματος, και όχι με βάση την ημερομηνία ανακοίνωσης των κρουσμάτων.