



ΕΘΝΙΚΟΣ ΟΡΓΑΝΙΣΜΟΣ
ΔΗΜΟΣΙΑΣ ΥΓΕΙΑΣ

Ημερήσια έκθεση επιδημιολογικής επιτήρησης λοιμωξης από το νέο κορωνοϊό (COVID-19)

Δεδομένα έως 17 Απριλίου 2022, ώρα 09:00

Εισαγωγή

Τα στοιχεία που παρουσιάζονται αφορούν περιστατικά από την επιδημιολογική επιτήρηση της νόσου από το νέο κορωνοϊό (COVID-19), με βάση τα δεδομένα που έχουν δηλωθεί στον ΕΟΔΥ και καταγραφεί μέχρι τις 17 Απριλίου 2022 (ώρα 09:00).

Τα **νέα εργαστηριακά επιβεβαιωμένα κρούσματα** της νόσου (άτομα) που καταγράφηκαν τις τελευταίες 24 ώρες ήταν **5.673**. Ο **συνολικός αριθμός** των ατόμων που νόσησαν ανέρχεται σε **3.238.169** (ημερήσια μεταβολή +0.2%), εκ των οποίων **49.0% άνδρες**.¹ Ο αριθμός πιθανών νέων επαναλοιμώξεων που καταγράφηκαν τις τελευταίες 24 ώρες ήταν **115** ενώ από την αρχή της πανδημίας SARS-CoV-2 ο συνολικός αριθμός εκτιμάται σε **120.150** (3.6% του συνολικού αριθμού των θετικών αποτελεσμάτων).^{2*}

Ημερήσια εξέλιξη της πανδημίας:

Στο **Διάγραμμα 1** παρουσιάζεται η ημερήσια κατανομή των επιβεβαιωμένων κρουσμάτων (ατόμων) και ο 7ήμερος κυλιόμενος μέσος όρος του αριθμού των κρουσμάτων.

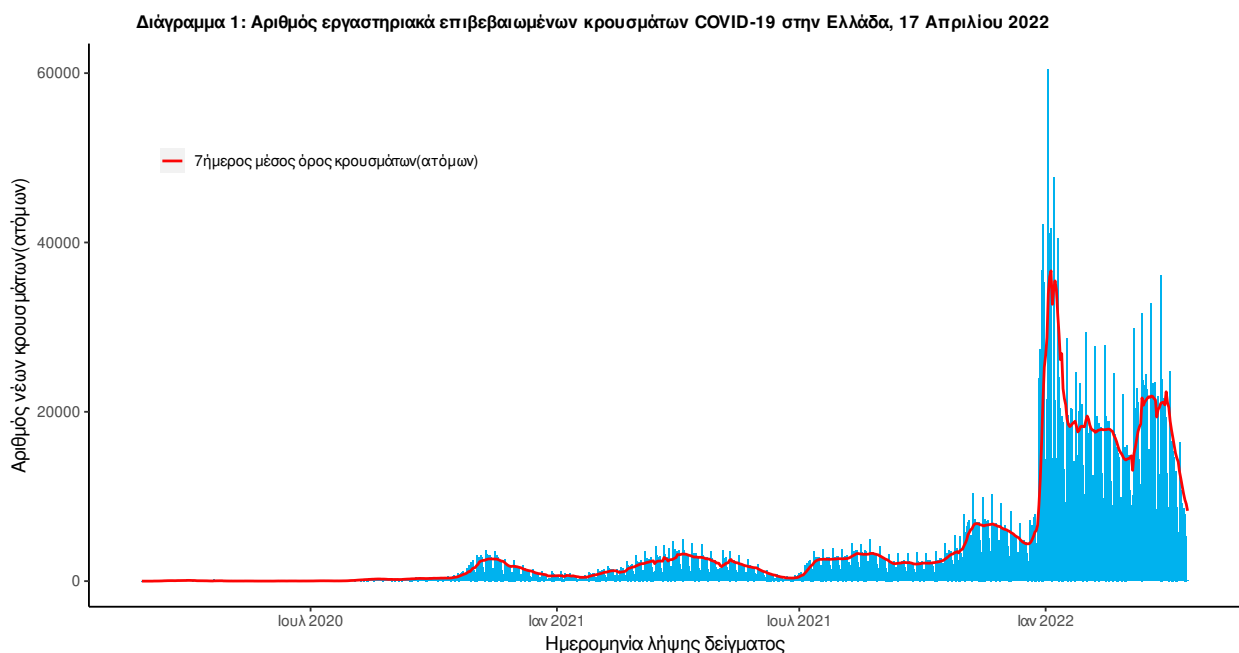

Σημ.: οι στήλες στο Διάγραμμα 1 εκφράζουν τον αριθμό νέων κρουσμάτων με βάση την ημερομηνία λήψης εργαστηριακού δείγματος, και όχι

¹ Ο συνολικός αριθμός επιβεβαιωμένων κρουσμάτων έχει αναθεωρηθεί κατόπιν ελέγχου των δεδομένων.

² Επαναλοιμώξη ορίζεται ως η καταγραφή θετικού εργαστηριακού αποτελέσματος για κορωνοϊό SARS-CoV-2 με τη χρήση μοριακού ελέγχου (PCR) ή ταχείας δοκιμασίας αντιγόνου (RAT), σε χρονικό διάστημα ≥ 90 ημερών μετά από προηγούμενη εργαστηριακή διάγνωση του SARS-CoV-2 (με τη χρήση μοριακού ελέγχου (PCR) ή ταχείας δοκιμασίας αντιγόνου) στο ίδιο άτομο.

με βάση την ημερομηνία ανακοίνωσης των κρουσμάτων.

Στο **Διάγραμμα 2** παρουσιάζεται ο αριθμός των επαναλοιμώξεων ανά ημερομηνία λήψης δείγματος και ο 7ήμερος κυλιόμενος μέσος όρος των επαναλοιμώξεων.

Διάγραμμα 2: Αριθμός πιθανών επαναλοιμώξεων COVID-19 στην Ελλάδα, 17 Απριλίου 2022

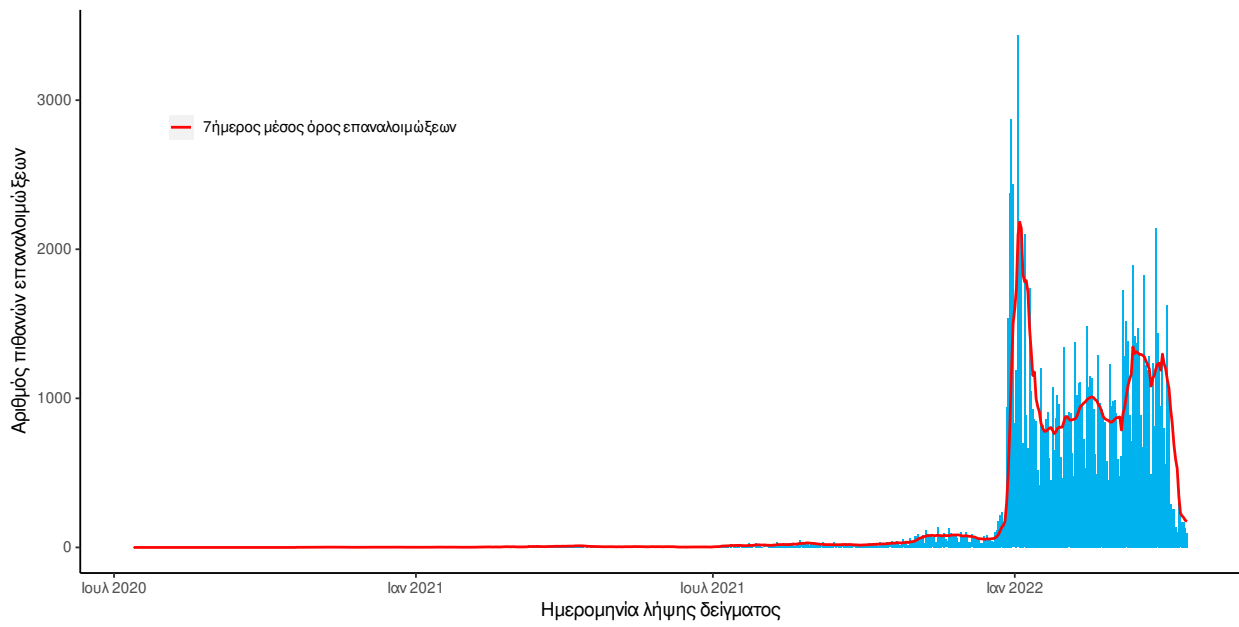

Οι νέοι **θάνατοι** ασθενών με COVID-19 είναι **50**, ενώ από την έναρξη της επιδημίας έχουν καταγραφεί συνολικά **28.588 θάνατοι**.³ Το 95.5% είχε υποκείμενο νόσημα ή/και ηλικία 70 ετών και άνω.

Στο Διάγραμμα 3 παρουσιάζεται η ημερήσια κατανομή των θανάτων και ο 7ήμερος κυλιόμενος μέσος όρος του αριθμού των θανάτων.

Διάγραμμα 3: Αριθμός εργαστηριακά επιβεβαιωμένων θανάτων COVID-19 στην Ελλάδα, 17 Απριλίου 2022

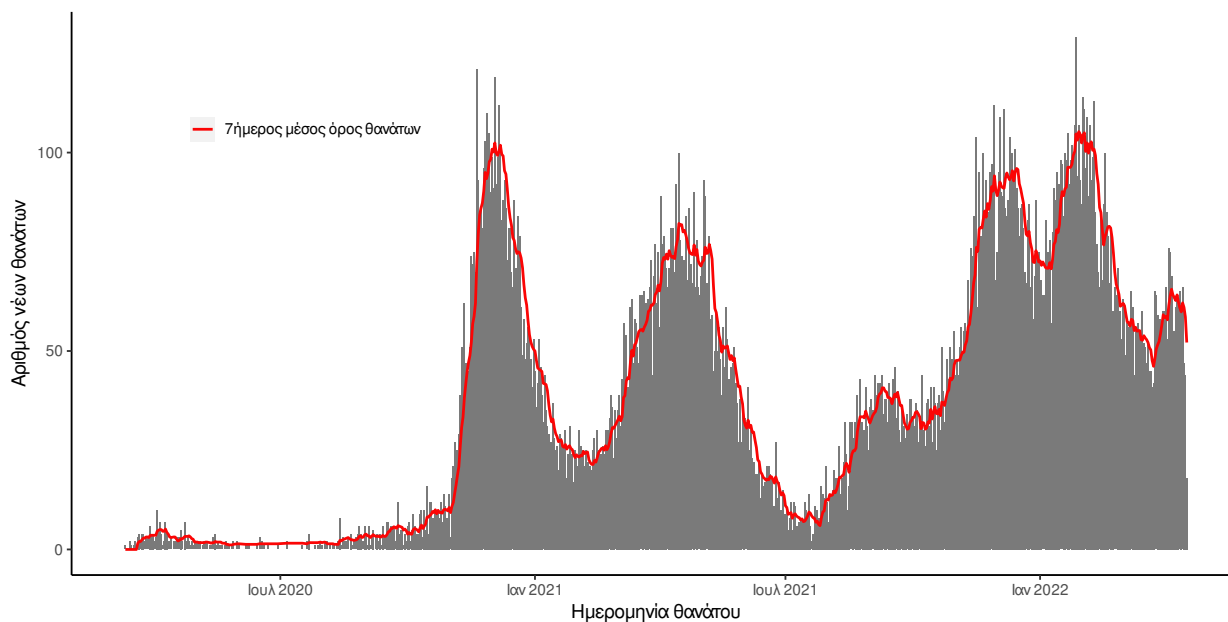

Σημ.: οι στήλες στο Διάγραμμα 2 εκφράζουν τον αριθμό νέων θανάτων με βάση την ημερομηνία θανάτου

Πίνακας 1: Ηλικιακή κατανομή των νέων θανάτων ασθενών με COVID-19 (Ποσοστό στο σύνολο των νέων θανάτων).

	Νέοι θάνατοι ασθενών με COVID-19 (%)
0-9 ετών	0 (0.0%)
10-19 ετών	0 (0.0%)
20-29 ετών	0 (0.0%)
30-39 ετών	0 (0.0%)
40-49 ετών	1 (2.0%)
50-59 ετών	2 (4.0%)
60-69 ετών	5 (10.0%)
70-79 ετών	10 (20.0%)
80-89 ετών	26 (52.0%)
90+ ετών	6 (12.0%)
Σύνολο	50 (100.0%)

³Πραγματοποιήθηκε ενσωμάτωση θανάτων που καταγράφηκαν με καθυστέρηση στο Εθνικό Μητρώο COVID19.

Ο αριθμός των ασθενών που νοσηλεύονται **διασωληνωμένοι** είναι **313** (66.8% άνδρες). Η **διάμεση ηλικία** τους είναι **70** έτη. Το 93.6% έχει υποκείμενο νόσημα ή/και ηλικία 70 ετών και άνω. Μεταξύ των ασθενών που νοσηλεύονται **διασωληνωμένοι**, **169 (53.99%)** είναι ανεμβολίαστοι ή μερικώς εμβολιασμένοι και **144 (46.01%)** είναι πλήρως εμβολιασμένοι. Από την αρχή της πανδημίας έχουν εξέλθει από τις ΜΕΘ **4.564** ασθενείς. Οι εισαγωγές⁴ νέων ασθενών COVID-19 στα νοσοκομεία της επικράτειας είναι **217** (ημερήσια μεταβολή **-11.79%**). Ο μέσος όρος εισαγωγών του επταημέρου είναι **266** ασθενείς. Η διάμεση ηλικία των κρουσμάτων είναι **36** έτη (εύρος 0.2 έως 112 έτη), ενώ η διάμεση ηλικία των θανόντων είναι **79** έτη (εύρος 0.2 έως 106 έτη).

Διάγραμμα 4: Ηλικιακή Κατανομή κρουσμάτων, νοσηλευόμενων στις ΜΕΘ και ασθενών που απεβίωσαν από την αρχή της πανδημίας

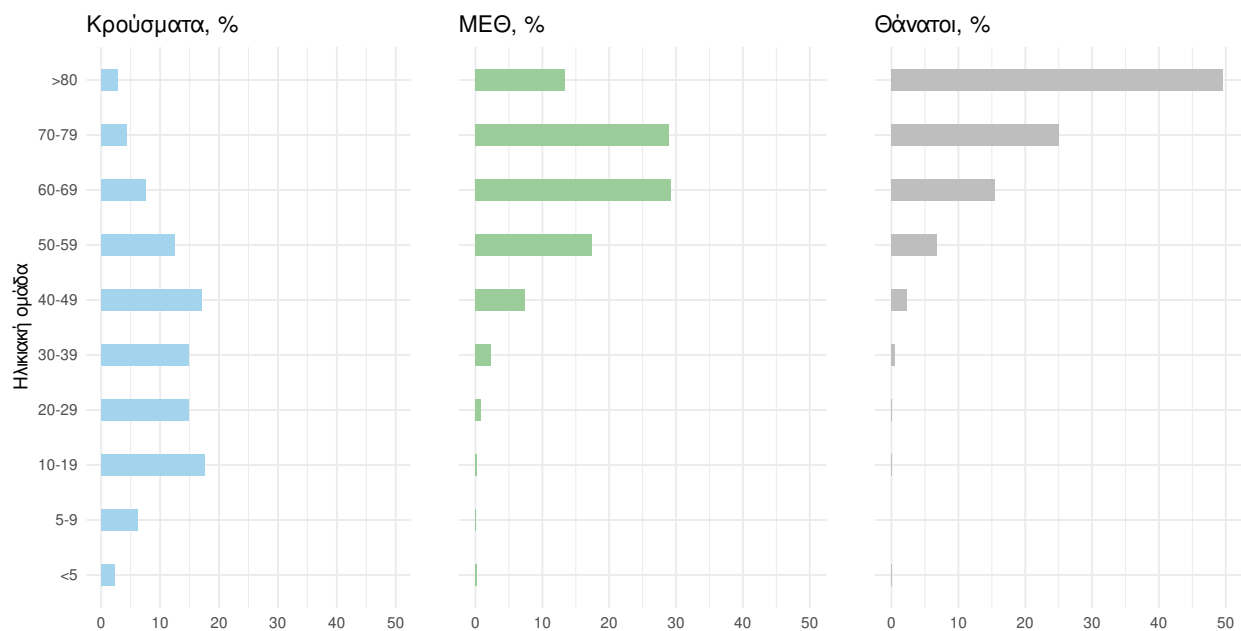

Ακολουθώς παρουσιάζεται η ηλικιακή κατανομή των (α) συνολικών κρουσμάτων, (β) των περιστατικών που κατέληξαν σε θάνατο και (γ) των ασθενών που νοσηλεύονται διασωληνωμένοι:

Πίνακας 2: Ηλικιακή κατανομή επιβεβαιωμένων κρουσμάτων COVID-19

	Σύνολο κρουσμάτων COVID-19*	Θάνατοι ασθενών με COVID-19	Νοσηλευόμενοι διασωληνωθέντες
Σύνολο			
0 – 17 ετών	769439 (22.9%)	7 (0.0%)	0 (0.0%)
18 – 39 ετών	1099906 (32.8%)	207 (0.7%)	12 (3.8%)
40 – 64 ετών	1134193 (33.8%)	4429 (15.5%)	85 (27.2%)
65 και άνω	350203 (10.4%)	23945 (83.8%)	216 (69.0%)
Άνδρες			
0 – 17 ετών	396586 (24.2%)	3 (0.0%)	0 (0.0%)
18 – 39 ετών	536577 (32.7%)	155 (1.0%)	7 (3.3%)
40 – 64 ετών	538560 (32.8%)	2913 (18.6%)	57 (27.3%)
65 και άνω	169804 (10.3%)	12622 (80.4%)	145 (69.4%)
Γυναίκες			
0 – 17 ετών	372852 (21.8%)	4 (0.0%)	0 (0.0%)
18 – 39 ετών	563323 (32.9%)	52 (0.4%)	5 (4.8%)
40 – 64 ετών	595618 (34.8%)	1516 (11.8%)	28 (26.9%)
65 και άνω	180393 (10.5%)	11323 (87.8%)	71 (68.3%)

* Τα στοιχεία αφορούν τα κρούσματα εκείνα για τα οποία είναι γνωστή και επιβεβαιωμένη η ηλικία τους

⁴τα δεδομένα αφορούν τις εισαγωγές της προηγούμενης μέρας που έχουν δηλωθεί στο ΕΚΑΒ.

Κατανομή ανακοινωθέντων εγχώριων κρουσμάτων: Από το σύνολο των **5.788 νέων** κρουσμάτων του νέου ιού στη χώρα **7** είναι εισαγόμενα. Η κατανομή των **5.781** νέων εγχώριων κρουσμάτων ανά Περιφερειακή Ενότητα παρουσιάζεται στον κατωτέρω πίνακα.⁵

Πίνακας 3: Ημερήσιος αριθμός και κρούσματα ανά 100.000 πληθυσμού επιβεβαιωμένων εγχώριων κρουσμάτων COVID-19 ανά περιφερειακή ενότητα στις 17 Απριλίου 2022. ⁶

ΠΕΡΙΦΕΡΕΙΑΚΗ ΕΝΟΤΗΤΑ	ΚΡΟΥΣΜΑΤΑ	ΜΕΣΟΣ ΟΡΟΣ ΚΡΟΥΣΜΑΤΩΝ ΤΩΝ ΤΕΛΕΥΤΑΙΩΝ 7 ΗΜΕΡΩΝ		ΚΡΟΥΣΜΑΤΑ ΑΝΑ 100000 ΠΛΗΘΥΣΜΟ		ΠΕΡΙΦΕΡΕΙΑΚΗ ΕΝΟΤΗΤΑ	ΚΡΟΥΣΜΑΤΑ	ΜΕΣΟΣ ΟΡΟΣ ΚΡΟΥΣΜΑΤΩΝ ΤΩΝ ΤΕΛΕΥΤΑΙΩΝ 7 ΗΜΕΡΩΝ		ΚΡΟΥΣΜΑΤΑ ΑΝΑ 100000 ΠΛΗΘΥΣΜΟ	
		ΚΡΟΥΣΜΑΤΑ	ΚΡΟΥΣΜΑΤΑ	ΚΡΟΥΣΜΑΤΑ	ΚΡΟΥΣΜΑΤΑ			ΚΡΟΥΣΜΑΤΑ	ΚΡΟΥΣΜΑΤΑ		
ΑΙΤΩΛΟΑΚΑΡΝΑΝΙΑΣ	65	143,57	30,83	ΛΑΚΩΝΙΑΣ	42	63,29	47,12				
ΑΝΑΤΟΛΙΚΗΣ ΑΤΤΙΚΗΣ	334	444,14	66,49	ΛΑΡΙΣΣΑΣ	165	266,00	58,03				
ΑΝΔΡΟΥ	3	4,86	32,53	ΛΑΣΙΘΙΟΥ	36	67,14	47,76				
ΑΡΓΟΛΙΔΑΣ	52	92,14	53,58	ΛΕΣΒΟΥ	21	41,71	24,3				
ΑΡΚΑΔΙΑΣ	26	60,00	29,99	ΛΕΥΚΑΔΑΣ	15	17,14	63,31				
ΑΡΤΑΣ	36	47,71	53,04	ΛΗΜΝΟΥ	7	8,43	40,55				
ΑΧΑΪΑΣ	85	168,14	27,39	ΜΑΓΝΗΣΙΑΣ	110	154,43	57,89				
ΒΟΙΩΤΙΑΣ	46	71,00	39,01	ΜΕΣΣΗΝΙΑΣ	71	114,71	44,39				
ΒΟΡΕΙΟΥ ΤΟΜΕΑ ΑΘΗΝΩΝ	438	620,00	74,03	ΜΗΛΟΥ	7	14,29	70,48				
ΓΡΕΒΕΝΩΝ	3	15,00	9,45	ΜΥΚΟΝΟΥ	7	5,43	69,07				
ΔΡΑΜΑΣ	40	61,86	40,7	ΝΑΞΟΥ	2	9,29	9,6				
ΔΥΤΙΚΗΣ ΑΤΤΙΚΗΣ	52	94,57	32,31	ΝΗΣΩΝ	29	48,71	38,85				
ΔΥΤΙΚΟΥ ΤΟΜΕΑ ΑΘΗΝΩΝ	311	418,29	63,51	ΝΟΤΙΟΥ ΤΟΜΕΑ ΑΘΗΝΩΝ	250	409,29	47,19				
ΕΒΡΟΥ	37	69,43	25,01	ΞΑΝΘΗΣ	29	42,71	26,07				
ΕΥΒΟΙΑΣ	92	151,00	43,64	ΠΑΡΟΥ	20	19,57	133,99				
ΕΥΡΥΤΑΝΙΑΣ	5	9,86	24,9	ΠΕΙΡΑΪΩΣ	293	390,43	65,26				
ΖΑΚΥΝΘΟΥ	4	12,29	9,81	ΠΕΛΛΑΣ	42	72,57	30,07				
ΗΛΕΙΑΣ	32	90,14	20,09	ΠΕΡΙΪΑΣ	77	96,86	60,77				
ΗΜΑΘΙΑΣ	58	92,29	41,25	ΠΡΕΒΕΖΑΣ	20	34,14	34,79				
ΗΡΑΚΛΕΙΟΥ	161	253,43	52,7	ΡΕΘΥΜΝΟΥ	29	35,57	33,87				
ΘΑΣΟΥ	4	5,29	29,05	ΡΟΔΟΠΗΣ	18	27,00	16,07				
ΘΕΣΠΡΩΤΙΑΣ	16	22,43	36,71	ΡΟΔΟΥ	82	91,43	68,43				
ΘΕΣΣΑΛΟΝΙΚΗΣ	655	912,00	58,99	ΣΑΜΟΥ	4	10,14	12,13				
ΘΗΡΑΣ	31	27,00	164,17	ΣΕΡΡΩΝ	83	122,29	47,04				
ΙΘΑΚΗΣ	1	2,86	30,95	ΣΠΟΡΑΔΩΝ	6	13,14	43,48				
ΙΚΑΡΙΑΣ	6	8,86	60,72	ΣΥΡΟΥ	9	22,57	41,85				
ΙΩΑΝΝΙΝΩΝ	82	126,57	48,84	ΤΗΝΟΥ	5	5,71	57,9				
ΚΑΒΑΛΑΣ	43	84,29	34,42	ΤΡΙΚΑΛΩΝ	65	112,14	49,59				
ΚΑΛΥΜΝΟΥ	12	27,14	40,74	ΦΘΙΩΤΙΔΑΣ	87	122,29	54,98				
ΚΑΡΔΙΤΣΑΣ	58	93,29	51,08	ΦΛΩΡΙΝΙΑΣ	27	32,71	52,51				
ΚΑΣΤΟΡΙΑΣ	22	27,57	43,72	ΦΩΚΙΔΑΣ	11	23,29	27,27				
ΚΕΝΤΡΙΚΟΥ ΤΟΜΕΑ ΑΘΗΝΩΝ	782	968,14	75,96	ΧΑΛΚΙΔΙΚΗΣ	41	54,43	38,71				
ΚΕΡΚΥΡΑΣ	79	97,14	75,69	ΧΑΝΙΩΝ	102	139,86	65,14				
ΚΕΦΑΛΛΗΝΙΑΣ	16	21,86	44,69	ΧΙΟΥ	40	40,14	75,94				
ΚΙΛΙΚΙΑΣ	19	43,00	23,63	ΥΠΟ ΔΙΕΡΕΥΝΗΣΗ	88						
ΚΟΖΑΝΗΣ	54	87,43	35,95								
ΚΟΡΙΝΘΙΑΣ	68	95,86	46,87								
ΚΩ	13	16,57	37,8								

⁵ Η παρούσα κατανομή δύναται να τροποποιηθεί ανάλογα τα διαθέσιμα επιδημιολογικά δεδομένα, αναγράφονται μόνο οι ΠΕ με καταγεγραμμένα κρούσματα

⁶ Ο υπολογισμός των κρουσμάτων ανά 100.000 πληθυσμού πραγματοποιείται με βάση τον μόνιμο πληθυσμό.

Δείγματα που έχουν ελεγχθεί: Από την 1η Ιανουαρίου 2020 μέχρι σήμερα, στα εργαστήρια που διενεργούν ελέγχους για τον νέο κορωνοϊό (SARS-CoV-2) και που δηλώνουν συστηματικά το σύνολο των δειγμάτων που ελέγχουν, έχουν συνολικά ελεγχθεί **10.853.844** κλινικά δείγματα ενώ από Μονάδες Υγείας και Κλιμάκια του ΕΟΔΥ που διενεργούν ελέγχους Rapid Ag έχουν ελεγχθεί **67.082.457** δείγματα. Ο μέσος όρος του επταήμερου είναι **203.029** δειγματοληπτικοί έλεγχοι.

Αυτοδιαγνωστικοί έλεγχοι (Self-tests): Έως 16 Απριλίου 2022, έχουν καταγραφεί ηλεκτρονικά **105.846.379** δηλώσεις αποτελέσματος αυτοδιαγνωστικού ελέγχου, ενώ **6.392.161** άτομα προσήλθαν για επανέλεγχο.

Μαζικές Δειγματοληψίες ΕΟΔΥ: Στις 16 Απριλίου 2022, πραγματοποιήθηκαν 42 δράσεις δειγματοληπτικών ελέγχων από τις Κινητές Ομάδες Υγείας (ΚΟΜΥ) του ΕΟΔΥ, στις οποίες διενεργήθηκαν 6.332 έλεγχοι Rapid Ag και ανευρέθηκαν 846 θετικά (13.36%).

Διάγραμμα 5: Ελεγχθέντα δείγματα COVID-19, 17 Απριλίου 2022

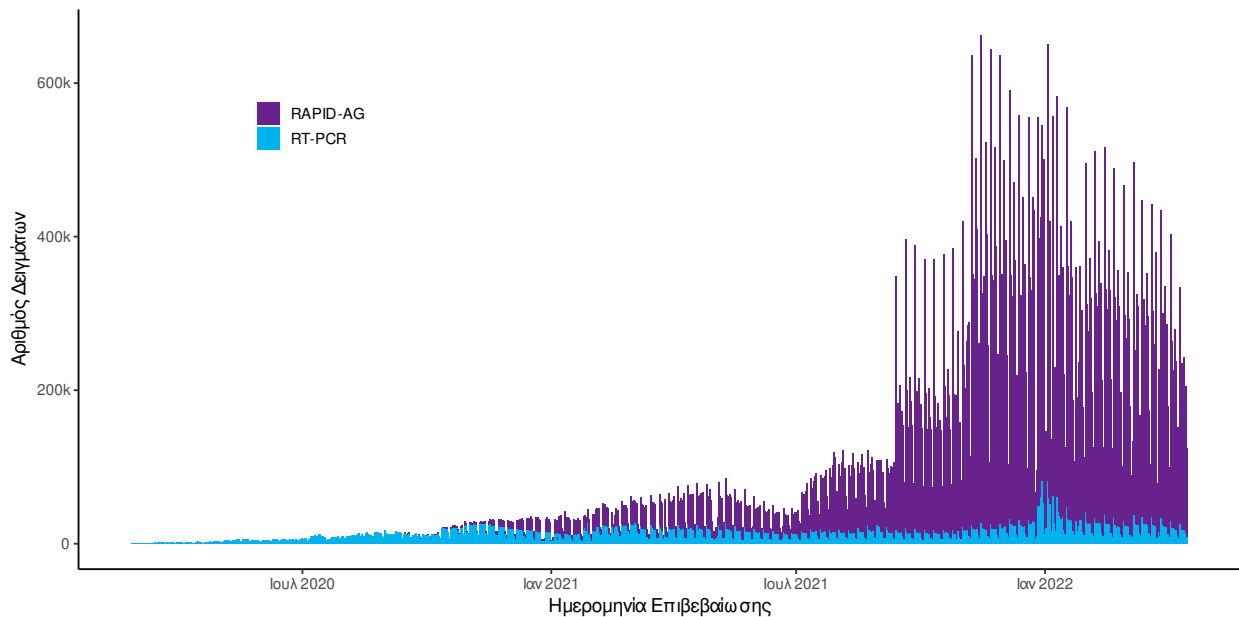

Διάγραμμα 6: Ελεγχθέντα δείγματα αυτοδιαγνωστικών ελέγχων COVID-19, 17 Απριλίου 2022

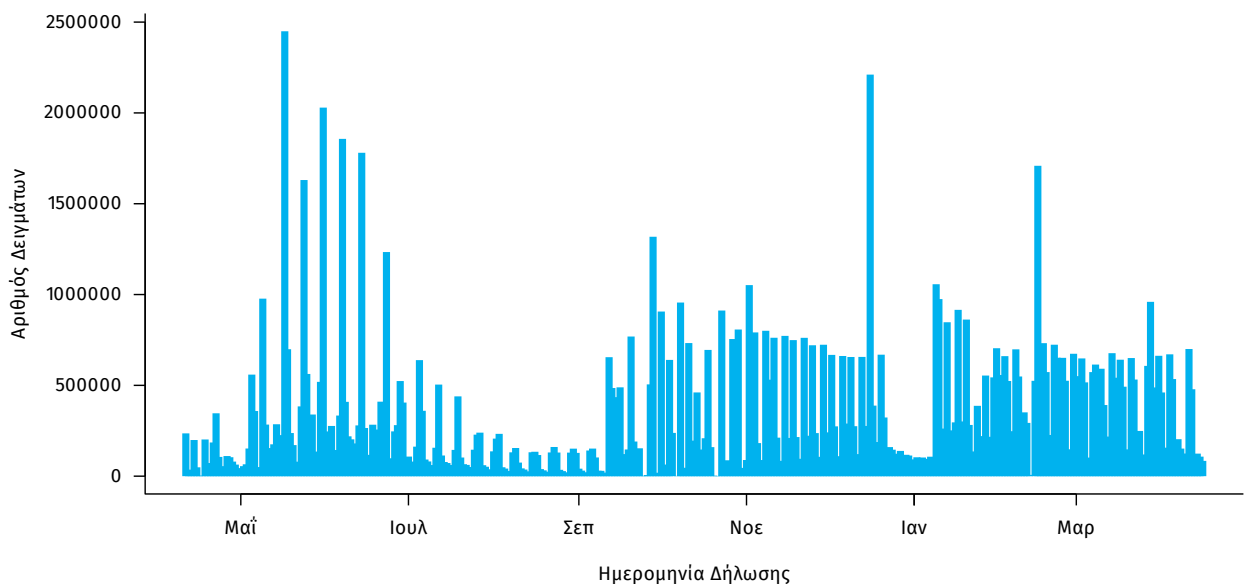

Γεωγραφική διασπορά: Ο χάρτης αποτυπώνει τη γεωγραφική κατανομή των κρουσμάτων COVID-19 των τελευταίων 14 ημερών ανά Περιφερειακή Ενότητα της χώρας, με βάση την δηλωθείσα διεύθυνση μόνιμης κατοικίας του ασθενούς, ή τη διεύθυνση προσωρινής διαμονής για τους τουρίστες και άλλους προσωρινά διαμένοντες στην Ελλάδα. Συμπεριλαμβάνονται τόσο κρούσματα με ιστορικό ταξιδιού (“εισαγόμενα”) όσο και κρούσματα με πιθανή εγχώρια μετάδοση.

Διάγραμμα 7: Χάρτης επίπτωσης τελευταίων δεκατεσσάρων ημερών επιβεβαιωμένων κρουσμάτων COVID-19, 17 Απριλίου 2022

Με βάση τον τόπο μόνιμης κατοικίας, ή προσωρινής διαμονής (για τους προσωρινά διαμένοντες)

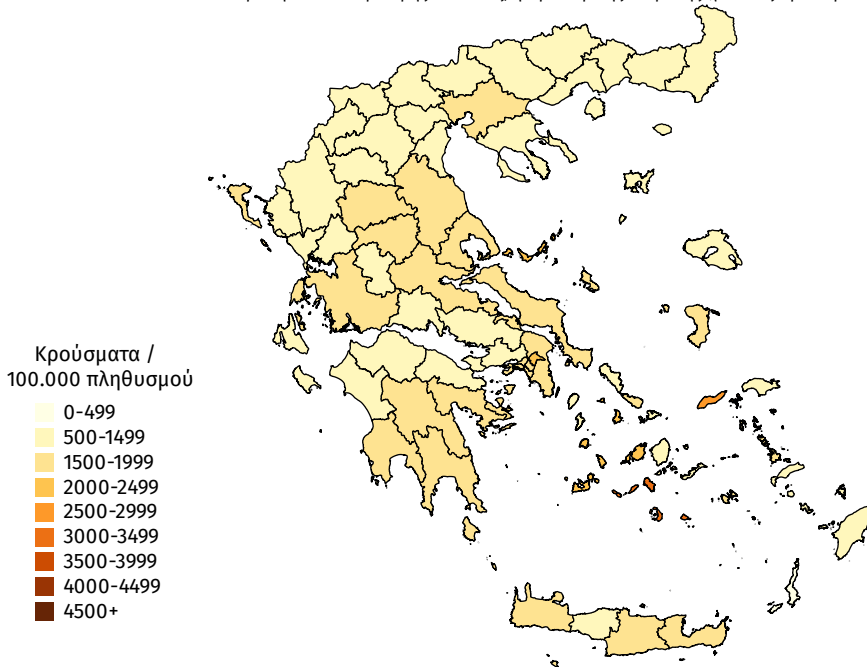

Παράρτημα 1: Επιδημικές καμπύλες κρουσμάτων COVID-19 με βάση την δηλωθείσα διεύθυνση μόνιμης κατοικίας του κρούσματος ή τη διεύθυνση προσωρινής διαμονής για τους τουρίστες και άλλους προσωρινά διαμένοντες στην Ελλάδα. Συμπεριλαμβάνονται τόσο κρούσματα με ιστορικό ταξιδιού όσο και κρούσματα με πιθανή εγχώρια μετάδοση.

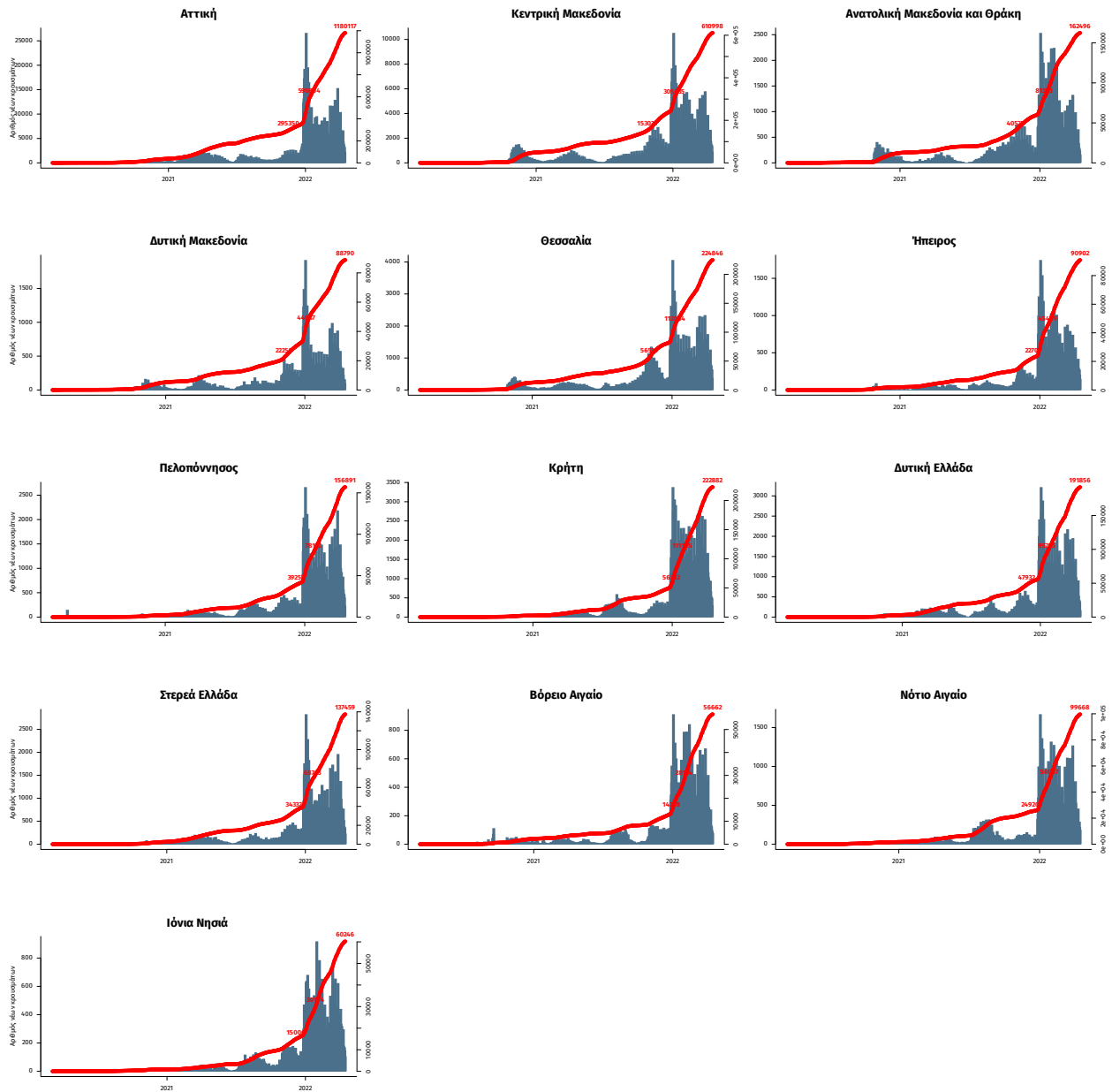

Σημ.: οι στήλες εκφράζουν τον αριθμό νέων κρουσμάτων με βάση την ημερομηνία λήψης εργαστηριακού δείγματος, και όχι με βάση την ημερομηνία ανακοίνωσης των κρουσμάτων.