

## Επιδημίες και συμβάντα στον κόσμο Προληπτικά μέτρα για τους ταξιδιώτες 7 Μαρτίου 2018

- **Ιλαρά**  
Από την 1η Ιανουαρίου του 2017 έως και τις 31 Δεκεμβρίου 2017 αναφέρθηκαν, περισσότερα ... σελίδα 2
- **Κίτρινος πυρετός**  
Επιδημία κίτρινου πυρετού είναι σε εξέλιξη στη Βραζιλία, περισσότερα ... σελίδα 3
- **Πυρετός από τον ιό Ζίκα**  
Ο ιός Ζίκα ταυτοποιήθηκε στην Ουγκάντα το 1947, περισσότερα ... σελίδα 4
- **Δάγκειος πυρετός**  
Από τον Ιανουάριο έως τις 7 Ιουλίου 2017, αναφέρθηκαν, περισσότερα ... σελίδα 6
- **Ελονοσία**  
Στη Βραζιλία στην πόλη Wenceslau Guimarães, στη Bahia, περισσότερα... σελίδα 7
- **Τυφοειδής πυρετός**  
Επιδημία τυφοειδούς πυρετού είναι σε εξέλιξη, περισσότερα ... σελίδα 7
- **Χολέρα**  
Επιδημία χολέρας είναι σε εξέλιξη, περισσότερα ... σελίδα 8
- **MERS-κοροναϊός**  
Από τον Σεπτέμβριο 2012 έως τις 9 Οκτωβρίου 2017, περισσότερα ... σελίδα 9
- **Γρίπη Α(H7N9)**  
Τον Μάρτιο του 2013 επιβεβαιώθηκαν τα πρώτα κρούσματα, περισσότερα ... σελίδα 10
- **Πυρετός Lassa**  
Επιδημία πυρετού Lassa είναι σε εξέλιξη στη Νιγηρία, περισσότερα ...σελίδα 11
- **Πανώλη**  
Επιδημία πανώλης είναι σε εξέλιξη στη Μαδαγασκάρη, περισσότερα ... σελίδα 12
- **Μηνιγγιτιδοκοκκική νόσος**  
Από την 1<sup>η</sup> Ιανουαρίου 2018 έως τις 4 Φεβρουαρίου 2018 αναφέρθηκαν, περισσότερα ... σελίδα 13

## Ιλαρά

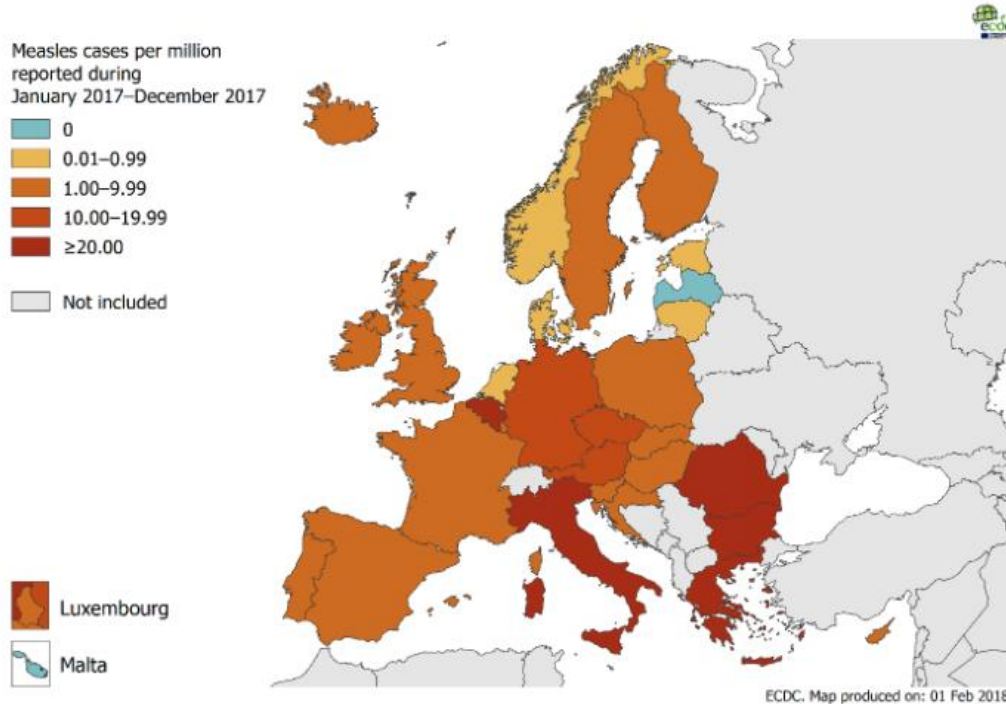

Πηγή : <https://ecdc.europa.eu/sites/portal/files/documents/Monthly%20Measles%20and%20Rubella%20monitoring%20report%20%20February%202018.pdf>

Από την 1<sup>η</sup> Ιανουαρίου 2017 έως και τις 31 Δεκεμβρίου 2017 αναφέρθηκαν 14451 κρούσματα, συμπεριλαμβανομένων 30 θανάτων, σε 30 χώρες της Ευρώπης, όπως: Αγγλία, Αυστρία, Βέλγιο, Βουλγαρία, Γαλλία, Γερμανία, Δανία, Ελβετία, Ελλάδα, Ισλανδία, Ισπανία, Ιταλία, Κροατία, Ουγγαρία, Πολωνία, Πορτογαλία, Σλοβακία, Σουηδία, και Τσεχία. Ο μεγαλύτερος αριθμός κρουσμάτων αναφέρθηκε στη Ρουμανία (5560 κρούσματα, 19 θάνατοι), στην Ιταλία (5004 κρούσματα, 4 θάνατοι), στην Ελλάδα (967 κρούσματα, 2 θάνατοι) και στη Γερμανία (929 κρούσματα, 1 θάνατος).

### Οδηγίες

Η ιλαρά είναι ιογενής λοίμωξη υψηλής μεταδοτικότητας. Μεταδίδεται αερογενώς και με σταγονίδια. Ο χρόνος επιβίωσης του ιού στον αέρα ή σε επιφάνειες αντικειμένων είναι μικρότερος των 2 ωρών. Ο χρόνος επώασης είναι περίπου 10 ημέρες (κυμαίνεται από 7-18 ημέρες). Τα συμπτώματα της ιλαράς εμφανίζονται 7 με 14 ημέρες μετά την έκθεση στον ιό και περιλαμβάνουν πυρετό, βήχα, καταρροή, επιπεφυκίτιδα και εξάνθημα. Η μετάδοση γίνεται 4 ημέρες πριν την έκθεση του εξανθήματος και έως 4 ημέρες μετά.

Οι Έλληνες ταξιδιώτες συνιστάται να είναι εμβολιασμένοι με το εμβόλιο MMR, σύμφωνα με το Εθνικό Πρόγραμμα Εμβολιασμών. Συνιστήνεται ο εμβολιασμός με το συνδυασμένο εμβόλιο ιλαράς-ερυθράς-παρωτίτιδας (MMR) των παιδιών, των εφήβων και των ενηλίκων που δεν έχουν εμβολιαστεί με τις απαραίτητες δόσεις. Σύμφωνα με το Εθνικό Πρόγραμμα Εμβολιασμών, παιδιά, έφηβοι και ενήλικες που έχουν γεννηθεί μετά το 1970 και δεν έχουν ιστορικό νόσου πρέπει να είναι εμβολιασμένοι με 2 δόσεις εμβολίου για την ιλαρά.

Σε περίπτωση ταξιδιού σε ενδημικές περιοχές ή σε περιοχές με επιδημία σε εξέλιξη, όπου είναι αυξημένος ο κίνδυνος έκθεσης στον ιό της ιλαράς, μπορεί να χορηγηθεί μία δόση του εμβολίου (MMR) σε βρέφη 6 έως 12 μηνών. Καθώς η ανοσολογική απάντηση σε βρέφη κάτω των 12 μηνών είναι μειωμένη, συνιστάται εμβολιασμός με δύο επιπλέον δόσεις του MMR, σύμφωνα με το Εθνικό Πρόγραμμα Εμβολιασμών.

Επίσης, ιδιαίτερο κίνδυνο διατρέχουν οι ταξιδιώτες που επισκέπτονται συγγενείς και

φίλους (VFR's), που συμμετέχουν σε εκδηλώσεις μαζικής εστίασης (όπως αθλητικές διοργανώσεις, φεστιβάλ, προσκύνημα).

### Θα πρέπει να επικοινωνήσετε με τον γιατρό σας το συντομότερο δυνατόν:

- αν έχετε εσείς ή το παιδί σας ύποπτα συμπτώματα συμβατά με την ιλαρά όπως πυρετό και εξάνθημα. Συστήνεται να τηλεφωνήσετε πριν την επίσκεψή σας, ώστε να γίνουν ρυθμίσεις των ραντεβού με σκοπό να μειωθεί ο κίνδυνος μετάδοσης της ιλαράς.
- αν έχετε έρθει σε στενή επαφή με άτομο που πάσχει από ιλαρά ακόμα και αν δεν έχετε οποιοδήποτε σύμπτωμα.

### Κίτρινος πυρετός

Επιδημία κίτρινου πυρετού είναι σε εξέλιξη στη Βραζιλία. Από τον Ιούλιο 2017 έως τα τέλη Φεβρουαρίου 2018 ανακοινώθηκαν 723 επιβεβαιωμένα κρούσματα στις περιοχές São Paulo (307), Minas Gerais (314), Rio de Janeiro (96), Espírito Santo (5) και Distrito Federal (1), συμπεριλαμβανομένων 237 θανάτων. Για το λόγο αυτό ο Παγκόσμιος Οργανισμός Υγείας (ΠΟΥ) συνιστά τον εμβολιασμό για τον κίτρινο πυρετό σε περισσότερες περιοχές στη Βραζιλία : <http://www.who.int/ith/updates/20180116/en/>.

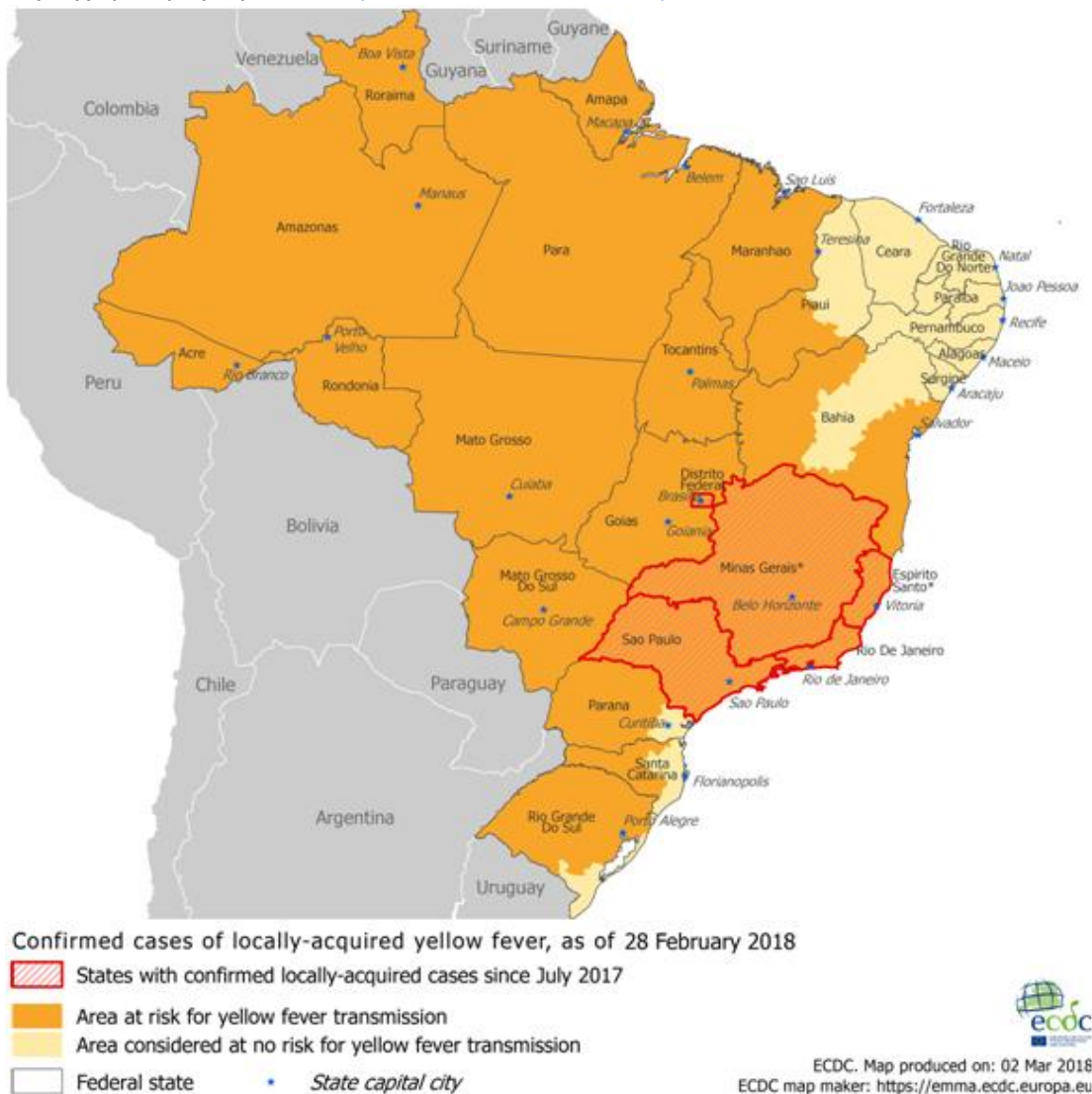

Από τις 14 Σεπτεμβρίου έως τις 14 Φεβρουαρίου 2018 αναφέρθηκαν στη Νιγηρία 845 ύποπτα κρούσματα (35 εργαστηριακά επιβεβαιωμένα), στις περιοχές Abia, Anambra, Bayelsa, Borno, Cross Rivers, Edo, Enugu, Kaduna, Kano, Katsina, Kebbi, Kogi, Kwara, Lagos, Nasarawa, Niger, Oyo, Plateau, Rivers, Sokoto και Zamfara.

### Οδηγίες

Οι ταξιδιώτες συνιστάται να είναι ενημερωμένοι ότι η νόσος μεταδίδεται μέσω δήγματος μολυσμένου κουνουπιού και να λαμβάνουν τα απαραίτητα μέτρα για την - [Προστασία από τα έντομα](#). Το εμβόλιο του κίτρινου πυρετού συστήνεται σε όλους τους ταξιδιώτες  $\geq 9$  μηνών, τουλάχιστον 10 ημέρες πριν την αναχώρηση, που θα επισκεφθούν χώρες και περιοχές με κίνδυνο μετάδοσης του ιού του κίτρινου πυρετού. Σύμφωνα με τον ΠΟΥ δεν υπάρχουν περιορισμοί σε σχέση με το εμπόριο ή τα ταξίδια.

### Πυρετός από τον ιό Zika

Ο ιός Zika ταυτοποιήθηκε στην Ουγκάντα το 1947. Μόνο 14 κρούσματα είχαν αναφερθεί έως το 2007 όπου καταγράφηκε για πρώτη φορά επιδημία της νόσου στη νήσο Γιαπ, στις Ομόσπονδες Πολιτείες της Μικρονησίας. Από το 2013 αναφέρονται κρούσματα και επιδημίες της νόσου στο Δυτικό Ειρηνικό Ωκεανό (Γαλλική Πολυνησία, Νησί του Πάσχα, Νησιά Κουκ, Νέα Καληδονία) ενώ από το 2015 καταγράφονται μεγάλες επιδημίες για πρώτη φορά στη Βραζιλία και σε άλλες χώρες της Κεντρικής και της Νότιας Αμερικής. Οι περιοχές όπου παρατηρείται ενεργή μετάδοση του ιού Zika ανανεώνονται συνεχώς λόγω της ταχείας γεωγραφικής εξάπλωσης του ιού.

Από τον Ιανουάριο του 2017 έως τις 31 Δεκεμβρίου 2017 αναφέρθηκαν 178 κρούσματα σχετιζόμενα με ταξίδια σε 14 χώρες στην Ευρώπη (Αυστρία, Βέλγιο, Γαλλία, Δανία, Ελλάδα, Ηνωμένο Βασίλειο, Ιρλανδία, Ισπανία, Ιταλία, Ολλανδία, Νορβηγία, Σουηδία, Τσεχία, Φινλανδία) και 20 κρούσματα σε έγκυες σε 8 χώρες (Γαλλία, Ιρλανδία, Ισπανία, Ιταλία, Νορβηγία, Ολλανδία, Σουηδία, Τσεχία).

Ο ιός Zika είναι ένας φλαβο-ιός που μεταδίδεται στον άνθρωπο:

- κυρίως μέσω νυγμού μολυσμένου κουνουπιού. Τα κουνούπια του γένους *Aedes* (κυρίως *Aedes aegypti* αλλά και *Aedes albopictus*) θεωρούνται οι κύριοι διαβιβαστές του ιού, που μεταδίδουν τους ιούς του Δάγκειου πυρετού, του πυρετού Chikungunya και του κίτρινου πυρετού.
- μέσω σεξουαλικής επαφής πριν την έναρξη, κατά τη διάρκεια και μετά το πέρας των συμπτωμάτων. Η μετάδοση του ιού μπορεί να γίνει ακόμη και αν το άτομο δεν έχει εμφανίσει συμπτώματα. Ο ιός έχει ανιχνευθεί στο σάλιο, στο σπέρμα και στα κολπικά υγρά. Δεν υπάρχουν ενδείξεις προς το παρόν ότι μπορεί να μεταδοθεί μέσω φιλιού.
- από την έγκυο στο έμβρυο μέσω του πλακούντα κατά την κύηση ή κατά τον τοκετό. Ενώ έχει ανιχνευθεί στο μητρικό γάλα, προς το παρόν δεν υπάρχουν ενδείξεις μετάδοσης μέσω του θηλασμού. Η λοίμωξη κατά τη διάρκεια της κύησης μπορεί να προκαλέσει βλάβες του κεντρικού νευρικού συστήματος (όπως μικροκεφαλία) στο έμβρυο.
- μέσω μετάγγισης αίματος.

Ο χρόνος επώασης της νόσου δεν είναι σαφής, αλλά πιθανόν είναι λίγες ημέρες. Τα συμπτώματα της νόσου περιλαμβάνουν πυρετό, πονοκέφαλο, εξάνθημα, επιπεφυκίτιδα, μυαλγίες και αρθραλγίες. Είναι ήπια και συνήθως διαρκούν 2-7 ημέρες. Δεν χρειάζεται συγκεκριμένη θεραπεία. Δεν υπάρχει εμβόλιο ή φαρμακευτική αγωγή για την προφύλαξη από τη νόσο.

## WHO-Κατηγοριοποίηση χωρών για τη μετάδοση ιού Ζίκα έως 15 Ιανουαρίου 2018

<b>Κατηγορία 1: Περιοχή με νέα εισαγωγή ή επανεισαγωγή με συνεχιζόμενη μετάδοση</b>	<b>Αφρική</b>	Αγκόλα, Γουινέα Μπισσάου	2
	<b>Αμερική</b>	Αγία Λουκία, Άγιος Βικέντιος και Γρεναδίνες, Άγιος Μαρτίνος, Άγιος Χριστόφορος και Νέβις, Άγιος Ευστράτιος και Σάμπα, Ανγκουίλα, Αντίγκουα και Μπαρμπούντα, Αργεντινή, Αρούμπα, Βρετανικές Παρθένοι Νήσοι, Γρενάδα, Δομινικά, ΗΠΑ, Κούβα, Κουρασάο, Μπαρμπάντος, Μπελίζ, Μποναίρ, Μονσεράτ, νησιά Τερκς και Κέικος, Παρθένοι Νήσοι ΗΠΑ, Περού, Τρινιντάντ και Τομπάγκο	23
	<b>Δυτικός Ειρηνικός Ωκεανός</b>	Νησιά Σολομώντα, Σαμόα, Σιγκαπούρη, Τόνγκα	4
<b>Υποσύνολο</b>			29
<b>Κατηγορία 2 : Περιοχές όπου υπάρχει ένδειξη κυκλοφορίας του ιού πριν το 2015 ή περιοχή με συνεχιζόμενη μετάδοση που δεν ανήκει πλέον στην κατηγορία νέας εισαγωγής ή επανεισαγωγής, αλλά δεν υπάρχουν στοιχεία διακοπής</b>	<b>Αφρική</b>	Ακτή Ελεφαντοστού, Γκαμπόν, Καμερούν, Κεντροαφρικανική Δημοκρατία, Μπουρκίνα Φάσο, Μπουρούντι, Νιγηρία, Ουγκάντα, Πράσινο Ακρωτήριο, Σενεγάλη	10
	<b>Αμερική</b>	Αιτή, Βενεζουέλα, Βραζιλία, Βολιβία, Γαλλική Γουιάνα, Γουατεμάλα, Γουιάνα, Δομινικανή Δημοκρατία, Εκουαδόρ, Ελ Σαλβαδόρ, Κολομβία, Κόστα Ρίκα, Μεξικό, Νικαράγουα, Ονδούρα, Παναμά, Παραγουάη, Πουέρτο Ρίκο, Σουρινάμ, Τζαμάικα	20
	<b>Νοτιοανατολική Ασία</b>	Ινδία, Ινδονησία, Μαλδίβες, Μπαγκλαντές, Ταϊλάνδη	5
	<b>Δυτικός Ειρηνικός Ωκεανός</b>	Βιετνάμ, Καμπότζη, Λάος, Μαλαισία, Παπούα Νέα Γουινέα, Φιλιππίνες, Φιτζί	7
<b>Υποσύνολο</b>			42
<b>Κατηγορία 3: Περιοχή όπου έχει διακοπεί η μετάδοση και υπάρχει πιθανότητα μελλοντικής μετάδοσης</b>	<b>Αμερική</b>	Μπαχάμες, Νησί του Πάσχα-Χιλή, νησιά Κέιμαν, Γουαδελούπη, Μαρτινίκα, Άγιος Βαρθολομαίος	6
	<b>Δυτικός Ειρηνικός Ωκεανός</b>	Αμερικανική Σαμόα, Βανουάτου, Γαλλική Πολυνησία, Μικρονησία, Νησιά Κουκ, Νησιά Μάρσαλ, Νέα Καληδονία, Παλαού	8
<b>Υποσύνολο</b>			14
<b>Κατηγορία 4: Περιοχή όπου είναι εγκατεστημένος ο διαβιβάστης αλλά δεν υπάρχει επιβεβαιωμένη μετάδοση πρόσφατη ή στο παρελθόν</b>	<b>Αφρική</b>	Αιθιοπία, Γκάμπια, Γκάνα, Γουινέα, Ερυθραία, Ισημερινή Γουινέα, Κένυα, Κομόρος, Κονγκό, Λαϊκή Δημοκρατία του Κονγκό, Λιβερία, Μπενίν, Μποτσουάνα, Μαδαγασκάρη, Μαλάουι, Μάλι, Μαυρίκιος, Μαγιότ, Μοζαμβίκη, Ναμίμπια, Νίγηρας, Νότια Αφρική, Νότιο Σουδάν, Ρεϋνιόν, Ρουάντα, Σάο Τόμε και Πρίνσιπε, Σευχέλλες, Σιέρα Λεόνε, Τόγκο, Τανζανία, Τσαντ, Ζάμπια, Ζιμπάμπουε	33
	<b>Αμερική</b>	Ουρουγουάη	1
	<b>Μεσόγειος</b>	Αίγυπτος, Ομάν, Πακιστάν, Σαουδική Αραβία, Σομαλία, Σουδάν, Τζιμπουτί, Υεμένη	8
	<b>Ευρώπη</b>	Γεωργία, Μαδέρα-Πορτογαλία, Ρωσία, Τουρκία	4
	<b>Νοτιοανατολική Ασία</b>	Μπουτάν, Μιανμάρ, Νεπάλ, Σρι Λάνκα, Τιμόρ Λέστε	5
	<b>Δυτικός Ειρηνικός Ωκεανός</b>	Αυστραλία, Γκουάμ, Κίνα, Κιριμπάτι, Μπρουνέι, Ναούρου, Νιούε, νησιά των Χριστουγέννων, νησιά Βόρειες Μαριάνες, Ουαλίσ και Φουτουνά, Τοκελάου, Τουβαλού	12
<b>Υποσύνολο</b>			63
<b>ΣΥΝΟΛΟ</b>			148

Πηγή : <http://apps.who.int/iris/bitstream/10665/259957/1/zika-classification-15Jan18-eng.pdf?ua=1>

### Οδηγίες

Όλοι οι ταξιδιώτες συνιστάται να είναι ενημερωμένοι για την τρέχουσα επιδημία, να εφαρμόζουν αυξημένα μέτρα προστασίας κατά των δηγμάτων των κουνουπιών-[Προστασία από τα έντομα](#) και ασφαλείς σεξουαλικές πρακτικές ή αποχή από τη σεξουαλική δραστηριότητα κατά τη διάρκεια του ταξιδιού.

### Εγκυμοσύνη

- Στις εγκύους και στις περιπτώσεις επικείμενης εγκυμοσύνης συστήνεται ακύρωση του ταξιδιού σε περιοχές όπου αναφέρονται κρούσματα από τον ιό Ζίκα.
- Στην περίπτωση που το ταξίδι δεν είναι εφικτό να αναβληθεί, συστήνεται η έγκυος να το συζητήσει με τον γιατρό της.
- Εάν ο σύντροφος της εγκύου ταξιδεύει σε περιοχή με κρούσματα από τον ιό Ζίκα, συνιστάται η εφαρμογή ασφαλών σεξουαλικών πρακτικών ή αποχή από τη σεξουαλική δραστηριότητα σε όλη τη διάρκεια της εγκυμοσύνης, ακόμη και αν ο σύντροφος δεν

εμφανίσει συμπτώματα.

- Στα ζευγάρια που προγραμματίζουν εγκυμοσύνη συνιστάται να εφαρμόζουν ασφαλείς σεξουαλικές πρακτικές και μεθόδους αντισύλληψης για 6 μήνες μετά το ταξίδι σε περιοχή με κρούσματα από τον ιό Ζίκα ή μετά την εμφάνιση των συμπτωμάτων.

### Μετά την επιστροφή

Οι ταξιδιώτες συνιστάται να κάνουν χρήση εντομοαπωθητικών για τρεις εβδομάδες και να παρακολουθήσουν την υγεία τους για 21 ημέρες. Αν κατά τη διάρκεια αυτών των ημερών παρουσιάσουν πυρετό, πονοκέφαλο, εξάνθημα, επιπεφυκίτιδα, μυαλγίες και αρθραλγίες, χρειάζεται να αναζητήσουν άμεσα ιατρική βοήθεια και να ενημερώσουν τον ιατρό για το ταξιδιωτικό τους ιστορικό.

Επειδή οι περισσότερες λοιμώξεις από τον ιό Ζίκα είναι ασυμπτωματικές, συνιστάται στους άνδρες ταξιδιώτες να απέχουν από τις σεξουαλικές επαφές ή να εφαρμόζουν ασφαλείς σεξουαλικές πρακτικές για τουλάχιστον 6 μήνες και στις γυναίκες για τουλάχιστον 2 μήνες μετά την επιστροφή τους.

### Δάγκειος πυρετός

Στην Αμερική και στην Καραϊβική, κατά τη διάρκεια του έτους 2017, αναφέρθηκαν περισσότερα από 5780000 πιθανά και επιβεβαιωμένα κρούσματα, συμπεριλαμβανομένων 364 θανάτων. Ο μεγαλύτερος αριθμός κρουσμάτων εντοπίζεται στις χώρες: Βραζιλία (251783), Μεξικό (89518), Περού (75842) και Νικαράγουα (64712). Από τις αρχές Ιανουαρίου έως τις 23 Ιανουαρίου 2018 αναφέρθηκαν 2494 ύποπτα και επιβεβαιωμένα κρούσματα δάγκειου πυρετού, συμπεριλαμβανομένων 3 θανάτων.

Στην Ασία, κατά τη διάρκεια του έτους 2017, ο μεγαλύτερος αριθμός κρουσμάτων δάγκειου πυρετού αναφέρθηκε στη Σρι Λάνκα (185000), στο Βιετνάμ (περισσότερα από 184000) και στην Ινδία (περισσότερα από 157000) και στην Ταϊλάνδη (51000).

Στην Αφρική, το 2017, αναφέρθηκαν κρούσματα δάγκειου πυρετού στη Σενεγάλη, στην Ακτή Ελεφαντοστού, στις Σεϋχέλλες, στο Σουδάν, στη Μαυριτανία, στη Μπουρκίνα Φάσο και στο Μάλι.

Επίσης, το 2017 κρούσματα δάγκειου πυρετού αναφέρθηκαν στην Αυστραλία, στη Γαλλική Πολυνησία, στη Νέα Καληδονία, στο Παλαού, στη Σαμόα και στα Wallis και Futuna.

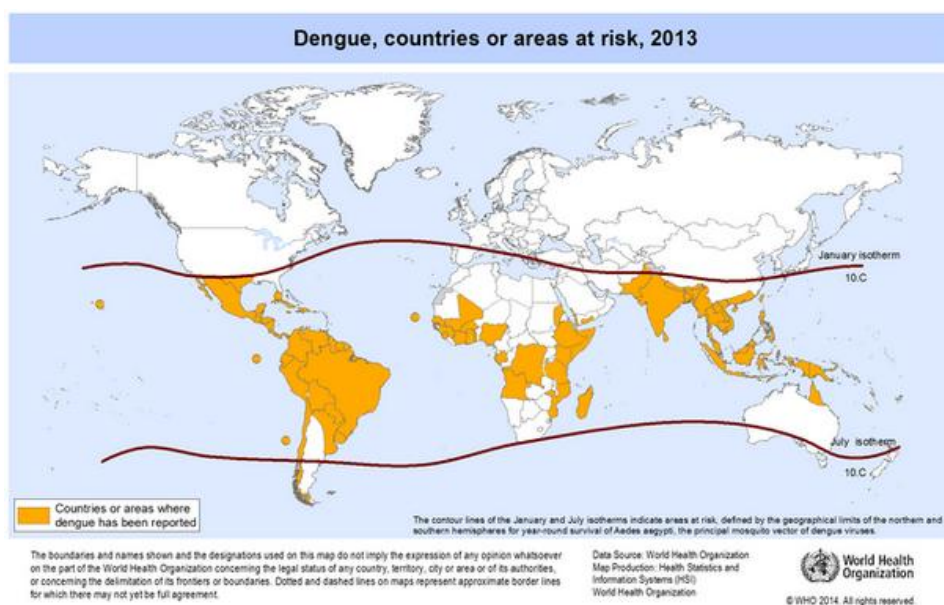

## Οδηγίες

Οι ταξιδιώτες συνιστάται να είναι ενημερωμένοι ότι η νόσος ενδημεί σε τροπικές και υποτροπικές περιοχές, ότι μεταδίδεται μέσω νύγματος μολυσμένου κουνουπιού και να λαμβάνουν τα απαραίτητα μέτρα για την [Προστασία από τα έντομα](#). Δεν υπάρχει εμβόλιο για την προφύλαξη από τη νόσο. Σύμφωνα με τον ΠΟΥ δεν υπάρχουν περιορισμοί σε σχέση με το εμπόριο ή τα ταξίδια.

## Ελονοσία

Στη Βραζιλία στην πόλη Wenceslau Guimarães, στη Bahia, από τις 16 έως τις 22 Ιανουαρίου 2018 αναφέρθηκαν 21 κρούσματα ελονοσίας εγχώριας μετάδοσης. Δεν έχουν αναφερθεί κρούσματα ελονοσίας στο παρελθόν στη Bahia, παρόλο που υπάρχει ο διαβίβασης. Η επιδημία θεωρείται ότι ξεκίνησε από μολυσμένο άτομο που ταξίδεψε στη Bahia από την περιοχή Pará, όπου μεταδίδεται η ελονοσία.

## Οδηγίες

Ο κίνδυνος για τους ταξιδιώτες θεωρείται χαμηλός. Οι ταξιδιώτες συνιστάται να είναι ενημερωμένοι για την τρέχουσα επιδημία και ότι η νόσος μεταδίδεται μέσω νύγματος μολυσμένου κουνουπιού και να λαμβάνουν τα απαραίτητα μέτρα για την [Προστασία από τα έντομα](#). Στους ταξιδιώτες που θα επισκεφθούν τη Bahia και ιδιαίτερα σε εκείνους που διατρέχουν υψηλότερο κίνδυνο, όπως εκείνοι που θα μείνουν μεγάλο χρονικό διάστημα, που επισκέπτονται συγγενείς και φίλους (VFRs'), οι ανοσοκατεσταλμένοι και εκείνοι που διατρέχουν μεγαλύτερο κίνδυνο για επιπλοκές από την ελονοσία πχ έγκυες, παιδιά, ηλικιωμένοι, συνιστάται να λάβουν προφυλακτική αγωγή για την ελονοσία με ατοβακόνη/προγουανίλη, μεφλοκίνη ή δοξουκυκλίνη.

## Τυφοειδής πυρετός

Επιδημία τυφοειδούς πυρετού είναι σε εξέλιξη στη Ζιμπάμπουε. Από τις 13 Οκτωβρίου 2017 έως τις 24 Φεβρουαρίου 2018 αναφέρθηκαν 3187 κρούσματα (191 επιβεβαιωμένα). Η επιδημία εντοπίζεται κυρίως στις δυτικές και νότιες περιοχές στη Harare, με τις περιοχές Mbare και Kuwadzana να έχουν πληγεί περισσότερο.

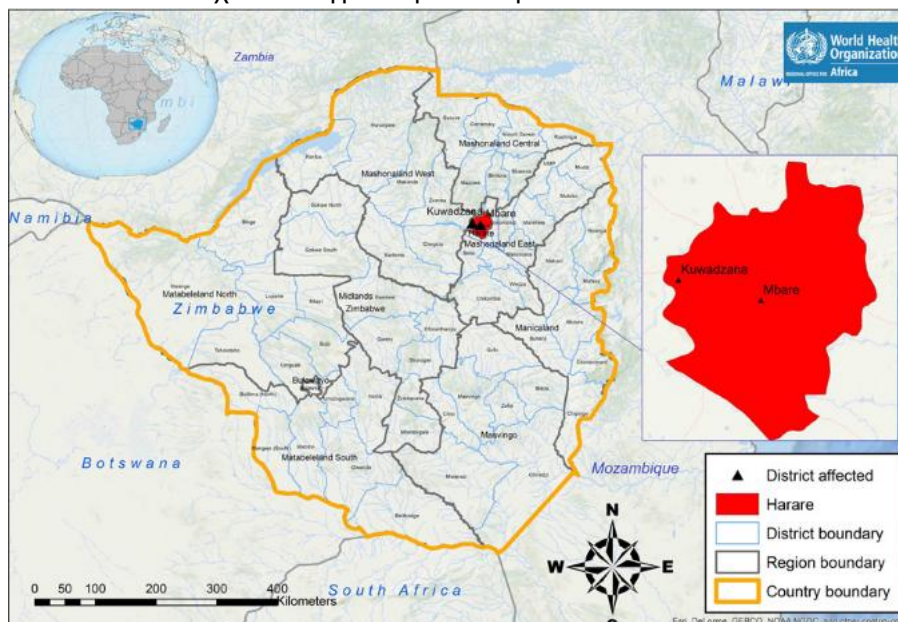

## Οδηγίες

Οι ταξιδιώτες χρειάζεται να είναι ενημερωμένοι για την τρέχουσα κατάσταση και να γνωρίζουν τα [Προληπτικά μέτρα κατά την κατανάλωση τροφίμων και ποτών](#). Αν πρόκειται να μεταβούν σε περιοχές με επιδημία συνιστάται να εμβολιάζονται.

## Χολέρα

### Αμερική

**Αιτή:** Από τις αρχές του 2017 έως τις 6 Ιανουαρίου 2018 αναφέρθηκαν 13838 κρούσματα χολέρας, συμπεριλαμβανομένων 159 θανάτων, σε 10 τμήματα της χώρας.

**Δομινικανή Δημοκρατία:** Έως τις 30 Δεκεμβρίου 2017 αναφέρθηκαν 122 κρούσματα χολέρας, συμπεριλαμβανομένων 4 θανάτων για το 2017.

### Αφρική

**Αγκόλα:** Επιδημία χολέρας εντοπίστηκε στις 21 Δεκεμβρίου 2017 στην Αγκόλα όταν δύο ύποπτα κρούσματα με ιστορικό ταξιδιού στην περιοχή Kimprangu, στη Δημοκρατία του Κονγκό απευθύνθηκαν σε μονάδες παροχής υπηρεσιών υγείας στην περιοχή Uíge, στην Αγκόλα. Ο αριθμός των κρουσμάτων αυξήθηκε γρήγορα από την αρχή της επιδημίας και έως τις 17 Ιανουαρίου 2018 αναφέρθηκαν 411 κρούσματα, συμπεριλαμβανομένων 9 θανάτων.

**Αιθιοπία:** Έως τις 3 Δεκεμβρίου 2017 αναφέρθηκαν 48617 κρούσματα από οξύ διαρροϊκό σύνδρομο, συμπεριλαμβανομένων 880 θανάτων σε 9 περιοχές.

**Δημοκρατία του Κονγκό:** Από τις 25 Νοεμβρίου 2017 έως τις 23 Φεβρουαρίου 2018 ανακοινώθηκαν 1065 κρούσματα, συμπεριλαμβανομένων 43 θανάτων, σε 32 από τις 35 περιοχές στην Kinshasa.

**Ζάμπια:** Από τις 4 Οκτωβρίου 2017 έως τις 20 Ιανουαρίου 2018 ανακοινώθηκαν 3334 κρούσματα, συμπεριλαμβανομένων 70 θανάτων.

**Ζιμπάμπουε:** Έως τις 26 Ιανουαρίου 2018 αναφέρθηκαν 81 κρούσματα (4 επιβεβαιωμένα, 3 πιθανά, 74 ύποπτα), συμπεριλαμβανομένων 4 θανάτων.

**Κένυα:** Έως τις 31 Δεκεμβρίου 2017 ανακοινώθηκαν 4278 κρούσματα, συμπεριλαμβανομένων 79 θανάτων, για το 2017.

**Μαλάουι:** Από τις 24 Νοεμβρίου 2017 έως τις 25 Φεβρουαρίου 2018 αναφέρθηκαν 642 κρούσματα χολέρας, συμπεριλαμβανομένων 13 θανάτων.

**Μοζαμβίκη:** Από τις 14 Αυγούστου 2017 έως τις 11 Φεβρουαρίου 2018 αναφέρθηκαν 1799 κρούσματα και 1 θάνατος στις περιοχές Namputa (1580 κρούσματα) και Cabo Delgado (219 κρούσματα).

**Μπουρούντι:** Έως τις 6 Δεκεμβρίου 2017 αναφέρθηκαν 167 κρούσματα χολέρας σε 6 περιοχές της χώρας.

**Νιγηρία:** Έως τις 10 Δεκεμβρίου 2017 αναφέρθηκαν 9079 ύποπτα κρούσματα, συμπεριλαμβανομένων 145 θανάτων.

**Νότιο Σουδάν:** Από την έναρξη της επιδημίας τον Ιούνιο του 2016 έως τις 29 Δεκεμβρίου 2017 αναφέρθηκαν 20438 ύποπτα κρούσματα, συμπεριλαμβανομένων 436 θανάτων.

**Ουγκάντα:** Από τις 15 έως τις 27 Φεβρουαρίου 2018 αναφέρθηκαν 1151 κρούσματα, συμπεριλαμβανομένων 31 θανάτων, σε καταυλισμό προσφύγων στην επαρχία Hoima.

**Σομαλία:** Έως τις 31 Δεκεμβρίου 2017 αναφέρθηκαν 79172 ύποπτα κρούσματα χολέρας, συμπεριλαμβανομένων 1159 θανάτων, για το 2017.

**Τανζανία:** Έως τις 14 Ιανουαρίου 2018 αναφέρθηκαν 4803 κρούσματα, συμπεριλαμβανομένων 100 θανάτων.



## Ασία

**Υεμένη:** Από την έναρξη της επιδημίας τον Απρίλιο του 2017 έως τις 11 Φεβρουαρίου 2018 αναφέρθηκαν 1059970 ύποπτα κρούσματα χολέρας, συμπεριλαμβανομένων 2258 θανάτων. Τα περισσότερα κρούσματα εντοπίζονται στις επαρχίες Amanat Al Asima, Al Hudaydah, Hajjah, Amran και Dhamar.

## Οδηγίες

Οι ταξιδιώτες χρειάζεται να είναι ενημερωμένοι για την τρέχουσα κατάσταση και να γνωρίζουν τα [Προληπτικά μέτρα κατά την κατανάλωση τροφίμων και ποτών](#). Αν πρόκειται να μεταβούν σε περιοχές με επιδημία συνιστάται να εμβολιάζονται.

## MERS-κοροναϊός (MERS-CoV)

Από τον Απρίλιο 2012 έως τις 28 Φεβρουαρίου 2018, αναφέρθηκαν 2182 εργαστηριακά επιβεβαιωμένα κρούσματα με λοίμωξη από MERS-CoV, συμπεριλαμβανομένων 823 θανάτων, στις χώρες: Σαουδική Αραβία, Ηνωμένα Αραβικά Εμιράτα, Κατάρ, Ιορδανία, Ομάν, Κουβέιτ, Αίγυπτος, Υεμένη, Λίβανος, Ιράν, Τουρκία, Αυστρία, Ηνωμένο Βασίλειο, Γερμανία, Γαλλία, Ιταλία, Ελλάδα, Ολλανδία, Τυνησία, Αλγερία, Μαλαισία, Φιλιππίνες, Νότια Κορέα, Κίνα, και ΗΠΑ. Σύμφωνα με τον ΠΟΥ δεν υπάρχουν συστάσεις για έλεγχο στις πύλες εισόδου ή περιορισμοί σε σχέση με το εμπόριο ή τα ταξίδια.

**Επιβεβαιωμένα κρούσματα MERS-CoV Μάρτιος 2012-27 Φεβρουαρίου 2018**

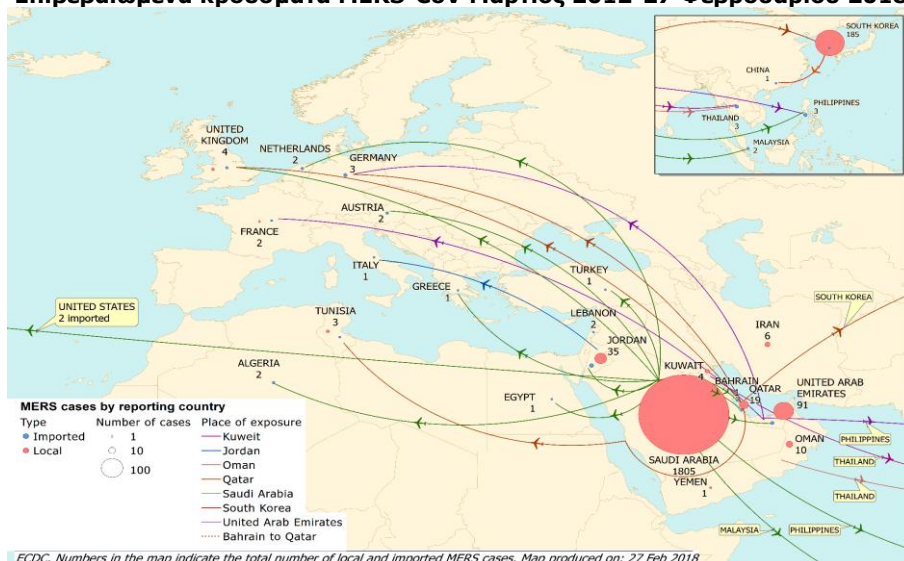

ECDC. Numbers in the map indicate the total number of local and imported MERS cases. Map produced on: 27 Feb 2018

<https://ecdc.europa.eu/sites/portal/files/documents/Communicable-disease-threats-report-3-feb-2018.pdf>

## Οδηγίες

Ο κίνδυνος για τον ταξιδιώτη θεωρείται χαμηλός. Οι κοροναϊοί είναι μία ομάδα ιών που συνήθως προκαλούν αναπνευστικές λοιμώξεις με ποικίλη σοβαρότητα στον άνθρωπο και στα ζώα. Εκτιμάται ότι περίπου το ένα τρίτο των λοιμώξεων ανώτερου αναπνευστικού στον άνθρωπο μπορεί να προκαλείται από κοροναϊούς. Ο ακριβής τρόπος μετάδοσης δεν είναι ακόμα γνωστός. Υπάρχουν πάντως σαφείς ενδείξεις περιορισμένης μετάδοσης από άνθρωπο σε άνθρωπο. Τα μέτρα προφύλαξης περιλαμβάνουν την τήρηση των βασικών κανόνων υγιεινής, συστήνεται:

- συχνό πλύσιμο των χεριών με νερό και σαπούνι, οπωσδήποτε πριν το φαγητό ή το κάπνισμα. Αν δεν υπάρχει άμεσα διαθέσιμο νερό και σαπούνι και τα χέρια δεν είναι

εμφανώς λερωμένα, εναλλακτικά μπορεί να χρησιμοποιηθεί κάποιο αλκοολούχο διάλυμα.

- κάλυψη του στόματος και της μύτης με χαρτομάντιλο κατά τη διάρκεια του βήχα και του φτερνίσματος.
- αποφυγή επαφής με ασθενείς που έχουν συμπτώματα λοίμωξης του αναπνευστικού.
- αποφυγή της επαφής με παραγωγικά, κατοικίδια και άγρια ζώα (όπως οι καμήλες).
- αν κατά τη διάρκεια του ταξιδιού παρουσιαστεί πυρετός, δυσκολία στην αναπνοή, βήχας ή άλλα συμπτώματα από το αναπνευστικό, πρέπει να αναζητηθεί άμεσα ιατρική βοήθεια.
- αναβολή της επιστροφής μέχρι την πλήρη αποδρομή των συμπτωμάτων.

### Μετά την επιστροφή

Συνιστάται η παρακολούθηση της υγείας του ταξιδιώτη για 14 ημέρες. Αν κατά τη διάρκεια αυτών των 14 ημερών παρουσιαστεί πυρετός και βήχας ή δυσκολία στην αναπνοή ή άλλα συμπτώματα από το αναπνευστικό, πρέπει να αναζητηθεί ιατρική βοήθεια άμεσα και να ενημερωθεί ο ιατρός για το πρόσφατο ταξίδι, ή να γίνει επικοινωνία με το ΚΕΕΛΠΝΟ.

### Γρίπη Α(H7N9)

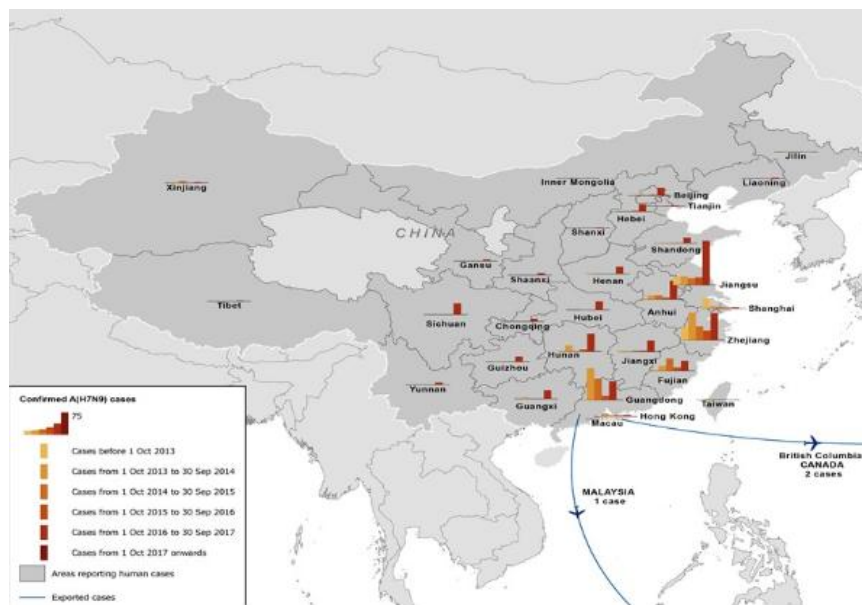

Πηγή: <https://ecdc.europa.eu/sites/portal/files/documents/Communicable-disease-threats-report-3-mar-2018.pdf>

Τον Μάρτιο του 2013 επιβεβαιώθηκαν τα πρώτα κρούσματα από το νέο στέλεχος ιού γρίπης Α(H7N9) των πτηνών. Έως τις 27 Φεβρουαρίου 2018, επιβεβαιώθηκαν εργαστηριακά 1567 κρούσματα, συμπεριλαμβανομένων 567 θανάτων, στις περιοχές: Zhejiang, Guangdong, Jiangsu, Fujian, Anhui, Hunan, Shanghai, Jiangxi, Sichuan, Beijing, Guangxi, Hubei, Hebei, Henan, Shandong, Hong Kong, Guizhou, Xinjiang, Chongqing, Gansu, Shaanxi, Yunnan, Taiwan, Tianjin, Liaoning, Jilin, Tibet, Shanxi, Inner Mongolia, Macau, ένα εισαγόμενο κρούσμα στη Μαλαισία και δύο εισαγόμενα κρούσματα στον Καναδά. Έως σήμερα δεν υπάρχουν ενδείξεις για μετάδοση από άτομο σε άτομο. Σύμφωνα με τον ΠΟΥ δεν υπάρχουν συστάσεις για έλεγχο στις πύλες εισόδου ή περιορισμοί σε σχέση με το εμπόριο ή τα ταξίδια στην Κίνα.

## Οδηγίες

Τα μέτρα προφύλαξης περιλαμβάνουν την τήρηση των βασικών κανόνων υγιεινής και την αποφυγή της άμεσης επαφής με πουλερικά. Ειδικότερα, συστήνεται:

- ο συχνό πλύσιμο των χεριών με νερό και σαπούνι, οπωσδήποτε πριν το φαγητό ή το κάπνισμα. Αν δεν υπάρχει άμεσα διαθέσιμο νερό και σαπούνι και τα χέρια δεν είναι ορατά λερωμένα, εναλλακτικά μπορεί να χρησιμοποιηθεί κάποιο αλκοολούχο διάλυμα καθαρισμού των χεριών.
- ο κάλυψη του στόματος και της μύτης με χαρτομάντηλο κατά τη διάρκεια του βήχα και του φτερνίσματος.
- ο αποφυγή της επίσκεψης σε υπαίθριες αγορές ζώων και πτηνών ή σε πτηνοτροφεία.
- ο αποφυγή της επαφής με ζωντανά ή νεκρά πουλερικά, καθώς και με άγρια πτηνά.
- ο αποφυγή της επαφής με επιφάνειες μολυσμένες από κόπρανα ή εκκρίματα πτηνών.
- ο αποφυγή κατανάλωσης ανεπαρκώς μαγειρευμένου ή ωμού φαγητού, που περιέχει κρέας πουλερικού ή αυγό. Ο ιός της γρίπης καταστρέφεται σε υψηλές θερμοκρασίες.
- ο αν κατά τη διάρκεια του ταξιδιού παρουσιαστεί πυρετός, δυσκολία στην αναπνοή, βήχας ή άλλα συμπτώματα από το αναπνευστικό, πρέπει να αναζητηθεί άμεσα ιατρική βοήθεια. Συνιστάται η αναβολή της επιστροφής μέχρι την πλήρη αποδρομή των συμπτωμάτων.

Επιστρέφοντας από περιοχή, όπου έχουν εμφανιστεί κρούσματα γρίπης Α (H7N9):

- ο συνιστάται η παρακολούθηση της υγείας του ταξιδιώτη για 10 ημέρες.
- ο αν κατά τη διάρκεια αυτών των 10 ημερών παρουσιαστεί πυρετός και βήχας ή δυσκολία στην αναπνοή ή άλλα συμπτώματα από το αναπνευστικό, πρέπει να αναζητηθεί ιατρική βοήθεια αφού προηγουμένως ενημερωθεί ο ιατρός για 1) τα συμπτώματα 2) την πιθανή άμεση επαφή με πουλερικά και 3) το ταξίδι.

## Πυρετός Lassa

Επιδημία πυρετού Lassa είναι σε εξέλιξη στη Νιγηρία. Από την 1<sup>η</sup> Ιανουαρίου 2018 έως τις 25 Φεβρουαρίου 2018 αναφέρθηκαν 1081 ύποπτα κρούσματα (σε 325 κρούσματα που διερευνήθηκαν εργαστηριακά - 317 επιβεβαιωμένα και 8 πιθανά), συμπεριλαμβανομένων 90 θανάτων, σε 18 περιφέρειες (Anambra, Bauchi, Benue, Delta, Ebonyi, Edo, Ekiti, Gombe, Imo, Kogi, Lagos, Nasarawa, Ondo, Osun, Plateau, Rivers, Taraba και Federal Capital Territory).

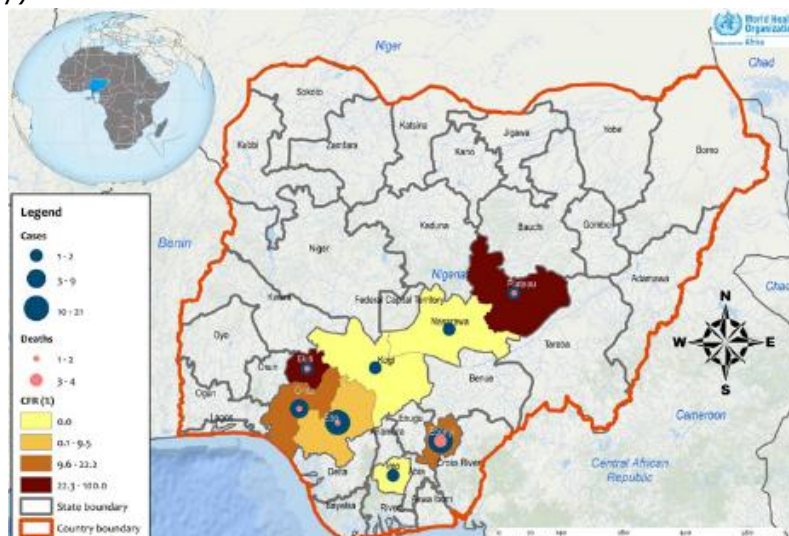

Πηγή: <http://apps.who.int/iris/bitstream/10665/260412/3/OEW9-24022032018.pdf>

## Οδηγίες

Ο πυρετός Lassa ενδημεί σε χώρες της Δυτικής Αφρικής όπως η Νιγηρία, η Γουινέα, η Λιβερία, το Μπενίν και η Σιέρρα Λεόνε. Δεν υπάρχει εμβόλιο για την προφύλαξη από τη νόσο. Ο κίνδυνος για τον ταξιδιώτη θεωρείται χαμηλός, ενώ αυξάνεται για τους ταξιδιώτες που επισκέπτονται συγγενείς και φίλους που θα διαμείνουν σε υγειονομικές συνθήκες χαμηλού επιπέδου. Οι ταξιδιώτες συνιστάται να είναι ενημερωμένοι ότι η νόσος μεταδίδεται στον άνθρωπο με την έκθεση σε μολυσμένα τρωκτικά μέσω επαφής με τις εκκρίσεις τους, εισπνοής μολυσμένης σκόνης ή κατανάλωσης μολυσμένης τροφής και από άνθρωπο σε άνθρωπο με την άμεση επαφή με το αίμα, τις εκκρίσεις, τους ιστούς ή άλλα σωματικά υγρά του μολυσμένου ατόμου. Σύμφωνα με τον ΠΟΥ δεν υπάρχουν περιορισμοί σε σχέση με το εμπόριο ή τα ταξίδια.

## Πανώλη

Επιδημία πανώλης είναι σε εξέλιξη στη Μαδαγασκάρη. Από την 1<sup>η</sup> Αυγούστου 2017 έως τις 22 Φεβρουαρίου 2018 αναφέρθηκαν 2655 κρούσματα πανώλης, συμπεριλαμβανομένων 237 θανάτων. Πρόκειται για 2025 κρούσματα πνευμονικής πανώλης, 424 κρούσματα βουβωνικής πανώλης, ένα κρούσμα σηψαιμικής πανώλης ενώ τα υπόλοιπα κρούσματα δεν έχουν ταυτοποιηθεί. Τουλάχιστον 81 επαγγελματίες υγείας έχουν μολυνθεί από την αρχή της επιδημίας. Μεγάλος αριθμός κρουσμάτων εντοπίζεται σε αστικά κέντρα όπως η πρωτεύουσα Antananarivo και η πόλη Toamasina.

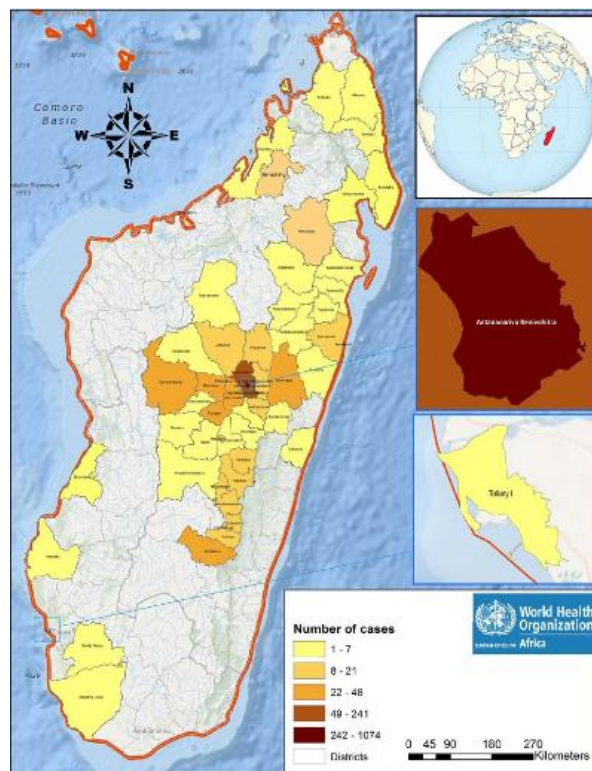

Πηγή: <http://apps.who.int/iris/bitstream/10665/259556/1/Ex-PlagueMadagascar04122017.pdf>

Η πανώλη είναι ζωνοστός των τρωκτικών και των ψύλλων τους, που προκαλείται από το βακτήριο *Yersinia pestis*. Μεταδίδεται στα ζώα και στον άνθρωπο μετά από δάγμα μολυσμένου ψύλλου, μέσω άμεσης επαφής με άρρωστα ζώα ή το κρέας τους και την εισπνοή σταγονιδίων. Η νόσος χαρακτηρίζεται από πυρετό, ρίγη, κεφαλαλγία, κακουχία, βαριά γενική κατάσταση, λευκοκυττάρωση και εκδηλώνεται με μία ή περισσότερες από τις

ακόλουθες κύριες κλινικές μορφές: τοπική λεμφαδενίτιδα (βουβωνική πανώλη), σηψαιμία χωρίς εμφανή λεμφαδενίτιδα (σηψαιμική πανώλη) και πνευμονική πανώλη. Ο χρόνος επώασης είναι 1-7 ημέρες, ανάλογα με την μορφή της πανώλης. Ιδιαίτερα για την πνευμονική πανώλη συμπτώματα μπορεί να εμφανιστούν από το πρώτο 24ωρο μετά την έκθεση.

### Οδηγίες

Σύμφωνα με τα έως τώρα δεδομένα ο κίνδυνος για τους ταξιδιώτες στη Μαδαγασκάρη θεωρείται πολύ χαμηλός. Ωστόσο, οι ταξιδιώτες που επισκέπτονται τη Μαδαγασκάρη συνιστάται να ενημερωθούν για την τρέχουσα επιδημία και να γνωρίζουν ότι η πανώλη ενδημεί στη Μαδαγασκάρη. Οι ταξιδιώτες σε αγροτικές περιοχές όπου ενδημεί η πανώλη διατρέχουν μεγαλύτερο κίνδυνο αν συμμετέχουν σε κυνήγι, κατασκηनों ή δεν είναι εφικτό να αποφεύγουν την επαφή με τα τρωκτικά. Δεν υπάρχει εμβόλιο για την πρόληψη της νόσου. Οι ταξιδιώτες συνιστάται:

- Να εφαρμόζουν τα ατομικά μέτρα προστασίας από τα έντομα και να χρησιμοποιούν στο ακάλυπτο δέρμα εντομοαπωθητικά σκευάσματα που περιέχουν δραστικές ουσίες εγκεκριμένες στην Ευρώπη όπως DEET (N-diethyl-m-toluamide) κ.α.
- Να αποφεύγουν την επαφή με άρρωστα ή νεκρά ζώα.
- Να αποφεύγουν τη στενή επαφή με άτομα που έχουν εμφανίσει συμπτώματα ή έχουν διαγνωστεί με πνευμονική πανώλη.
- Να αποφεύγουν χώρους με συνωστισμό όπου πρόσφατα αναφέρθηκαν κρούσματα πνευμονικής πανώλης.

Προφυλακτική αγωγή συνιστάται μόνο σε άτομα που ήρθαν σε στενή επαφή με κρούσματα πανώλης ή ήρθαν σε επαφή με άρρωστα ζώα ή τσιμπήθηκαν από μολυσμένους ψύλλους. Οι ταξιδιώτες συνιστάται να αποφεύγουν την αυτοχορήγηση αντιβιοτικών ως προφύλαξη, εκτός και αν συσταθεί από επαγγελματία υγείας.

### Μετά την επιστροφή

Οι ταξιδιώτες θα πρέπει να παρακολουθούν την υγεία τους για 10 ημέρες και αν παρουσιάσουν συμπτώματα συμβατά με τη νόσο και είχαν έρθει σε επαφή με τρωκτικά ή ψύλλους ή άτομο που εμφάνισε συμπτώματα ή διαγνώστηκε με πνευμονική πανώλη πρέπει να αναζητήσουν άμεσα ιατρική βοήθεια και να αναφέρουν το ιστορικό του ταξιδιού τους.

### Μηνιγγιτιδοκοκκική νόσος

Από την 1<sup>η</sup> Ιανουαρίου 2018 έως τις 18 Φεβρουαρίου 2018 αναφέρθηκαν 3813 κρούσματα μηνιγγιτιδοκοκκικής νόσου, συμπεριλαμβανομένων 263 θανάτων, σε χώρες της Αφρικής όπως η Λαϊκή Δημοκρατία του Κονγκό (1622), η Νιγηρία (475), η Μπουρκίνα Φάσο (440), η Γκάνα (350), το Καμερούν (210), ο Νίγηρας (133), το Τόγκο (121), το Μάλι (88), το Μπενίν (75), η Ακτή Ελεφαντοστού (58), η Γουινέα (56), το Τσαντ (52), η Κεντροαφρικανική Δημοκρατία (49), η Σενεγάλη (40), η Ουγκάντα (25), το Νότιο Σουδάν (12), το Σουδάν (4) και η Γκάμπια (3).

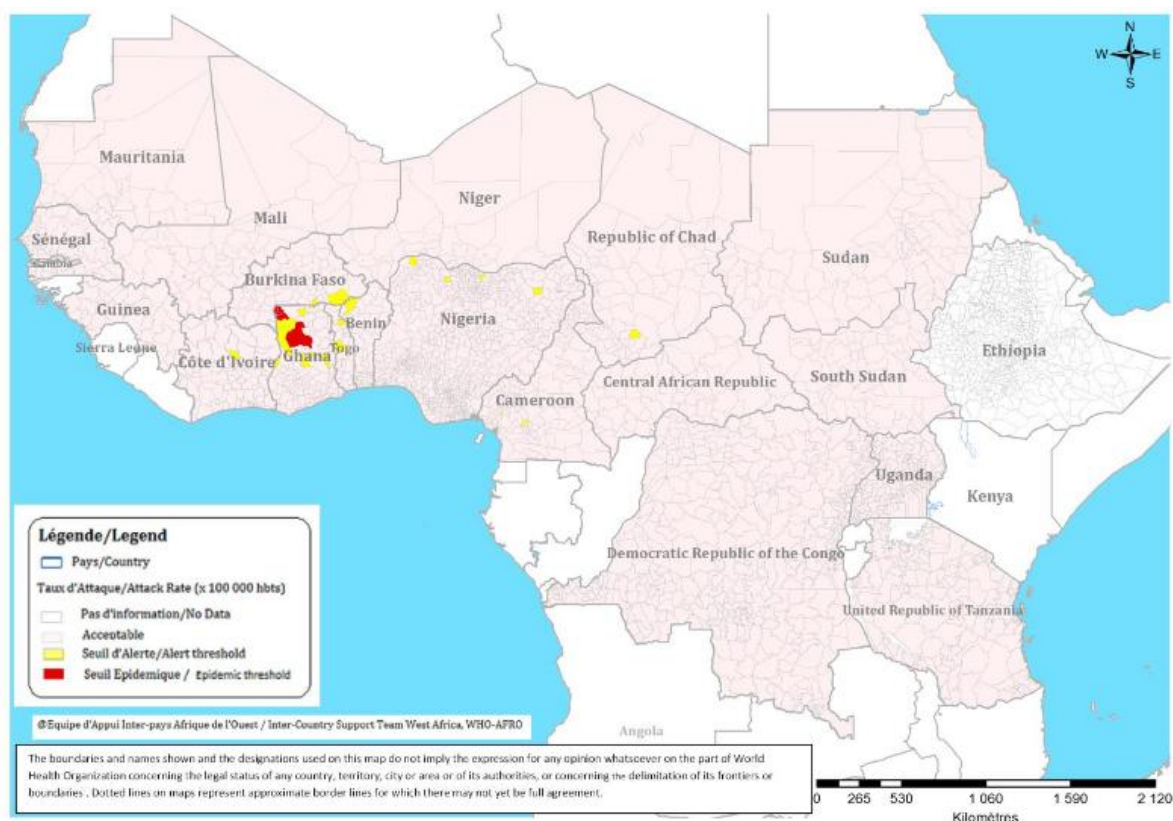

Πηγή: <http://www.who.int/emergencies/diseases/meningitis/meningitis-bulletin-7-2018.pdf?ua=1>

## Οδηγίες

Στην Υποσαχάρια Αφρική, στη Ζώνη της μηνιγγιτίδας, η οποία εκτείνεται από τη Σενεγάλη δυτικά έως την Αιθιοπία ανατολικά, προκαλούνται κάθε χρόνο επιδημίες την περίοδο της ξηρασίας (Δεκέμβριο έως Ιούνιο). Οι ταξιδιώτες χρειάζεται να είναι ενημερωμένοι για την τρέχουσα κατάσταση και να γνωρίζουν ότι η νόσος μεταδίδεται με άμεση επαφή από άτομο σε άτομο με σταγονίδια των αναπνευστικών εκκρίσεων. Αν πρόκειται να μεταβούν σε περιοχές με επιδημία συνιστάται να είναι εμβολιασμένοι. Σύμφωνα με τον ΠΟΥ δεν υπάρχουν περιορισμοί σε σχέση με το εμπόριο ή τα ταξίδια.

Τα στοιχεία βασίζονται στην ανασκόπηση των δικτυακών τόπων  
WHO, ECDC, CDC, NATHNAC, TRAVAX, FIT FOR TRAVEL