



**ΚΕΝΤΡΟ ΕΛΕΓΧΟΥ &
ΠΡΟΛΗΨΗΣ ΝΟΣΗΜΑΤΩΝ (ΚΕ.ΕΛ.Π.ΝΟ.)**

ΥΠΟΥΡΓΕΙΟ ΥΓΕΙΑΣ & ΚΟΙΝΩΝΙΚΗΣ ΑΛΛΗΛΕΓΓΥΗΣ

**ΕΒΔΟΜΑΔΙΑΙΑ ΕΚΘΕΣΗ ΕΠΙΔΗΜΙΟΛΟΓΙΚΗΣ ΕΠΙΤΗΡΗΣΗΣ – 14 Νοεμβρίου 2011
ΛΟΙΜΩΞΗ ΑΠΟ ΤΟΝ ΙΟ ΤΟΥ ΔΥΤΙΚΟΥ ΝΕΙΛΟΥ ΣΤΗΝ ΕΛΛΑΔΑ**

Η εβδομαδιαία αυτή αναφορά σκοπό έχει τη συνοπτική παρουσίαση των κρουσμάτων που διαγιγνώσκονται εργαστηριακά με λοίμωξη από τον ιό του Δυτικού Νείλου (ΔΝ) κάθε εβδομάδα.

Τα δεδομένα επιδημιολογικής επιτήρησης προέρχονται από τις δηλώσεις που αποστέλλουν οι θεράποντες ιατροί στο ΚΕΕΛΠΝΟ για τα περιστατικά με εργαστηριακή διάγνωση λοίμωξης από τον ιό του ΔΝ. Τα στοιχεία αυτά εμπλουτίζονται σε καθημερινή βάση με τα δεδομένα των Εργαστηρίων που συμμετέχουν στη διάγνωση του ΔΝ (i. Εργ. Αναφοράς Αρμποϊών, ΑΠΘ, ii. Εργ. Μικροβιολογίας Ιατρικής Σχολής Αθήνας, iii. Εργ. Μικροβιολογίας Νοσοκομείου Ειδικών Παθήσεων Θεσσαλονίκης).

Το Τμήμα Επιδημιολογικής Επιτήρησης και Παρέμβασης του ΚΕΕΛΠΝΟ πραγματοποιεί συστηματική επαλήθευση και διασταύρωση των στοιχείων κατά περίπτωση, μέσω επικοινωνίας με τους θεράποντες ιατρούς και τα γραφεία κίνησης των νοσοκομείων ή συνεντεύξεων με τους ασθενείς.

Από την αρχή της περιόδου 2011 μέχρι και τις 14/11/2011 (ώρα 16.00), έχουν διαγνωστεί συνολικά 101 κρούσματα λοίμωξης από τον ιό του ΔΝ, από τα οποία 76 εμφάνισαν εκδηλώσεις από το κεντρικό νευρικό σύστημα (εγκεφαλίτιδα ή/και μηνιγγίτιδα ή/και οξεία χαλαρή παράλυση) και 25 κρούσματα ήπιες εκδηλώσεις (εμπύρετο νόσημα). Έχουν σημειωθεί οκτώ θάνατοι σε ασθενείς άνω των 65 ετών και με υποκείμενα νοσήματα ([Πίνακας 1](#)). Ένα από τα 76 περιστατικά με εκδηλώσεις από το κεντρικό νευρικό σύστημα θεωρείται εισαγόμενο, καθώς καθ' όλη τη διάρκεια του χρόνου επώασης της νόσου η ασθενής βρισκόταν στην Αλβανία. Επιπλέον, ένα περιστατικό αφορά Γάλλο υπήκοο του οποίου η διάγνωση έγινε στη Γαλλία, αλλά ο ασθενής καθ' όλη τη διάρκεια του χρόνου επώασης βρισκόταν στην Ελλάδα.

Το τελευταίο περιστατικό εμφάνισε συμπτώματα στις 18 Οκτωβρίου 2011. Έκτοτε δεν έχει δηλωθεί κανένα νέο περιστατικό. Νέα εβδομαδιαία αναφορά θα υπάρξει, εάν εμφανιστούν νέα περιστατικά. Παρόλα αυτά, η επιδημιολογική επιτήρηση της νόσου θα συνεχιστεί καθ' όλη τη διάρκεια του έτους.

Πίνακας 1: Αριθμός ασθενών με εργαστηριακή διάγνωση λοίμωξης από τον ιό του Δυτικού Νείλου. Σύνολο Ελλάδας, περίοδος 2011 έως 14.11.2011 (ώρα 16.00).

	Αριθμός ασθενών με προσβολή κεντρικού νευρικού συστήματος ^[1]	Αριθμός ασθενών χωρίς προσβολή κεντρικού νευρικού συστήματος	Σύνολο ασθενών	Αριθμός θανάτων ^[2]
Κρούσματα που διαγνώστηκαν εργαστηριακά και θάνατοι έως 14/11/2011 (ώρα 16.00)	76	25	101	8

¹ Πρόκειται κυρίως για εκδηλώσεις εγκεφαλίτιδας ή άσηπτης μηνιγγίτιδας

² Περιλαμβάνονται και στη στήλη «Σύνολο ασθενών»

Έως τις 14/11/2011, ώρα 10:00, από τους ασθενείς με λοίμωξη από τον ιό του Δυτικού Νείλου, 80 (79,2%) είχαν λάβει εξιτήριο από το νοσοκομείο και 5 (5,0%) νοσηλεύονταν ακόμη, από τους οποίους οι 2 σε Μονάδα Εντατικής Θεραπείας (ΜΕΘ) ([Πίνακας 2](#)). Επτά από τους ασθενείς δεν έχουν νοσηλευτεί σε νοσοκομείο.

Πίνακας 2. Τρέχουσα κατάσταση ασθενών με εργαστηριακά επιβεβαιωμένη λοίμωξη από ιό Δυτικού Νείλου, 14.11.2011, ώρα 10.00

Τρέχουσα κατάσταση ασθενών	Αριθμός κρουσμάτων (%)
Νοσηλευόμενοι σε ΜΕΘ	2 (1,98)
Νοσηλευόμενοι σε κλινικές (πλην της ΜΕΘ)	3 (2,97)
Σύνολο νοσηλευομένων	5 (4,95)
Θάνατοι	8 (7,92)
Ίαση και έξοδος από το νοσοκομείο	80(79,21)
Δε νοσηλεύτηκε σε νοσοκομείο	7 (6,93)
Δε νοσηλεύτηκε στην Ελλάδα	1(0,99)
Σύνολο Κρουσμάτων	101 (100)

Η περαιτέρω ανάλυση αφορά στα 75 περιστατικά με εκδηλώσεις από το κεντρικό νευρικό σύστημα, για τα οποία έχουν γίνει οι απαραίτητες επαληθεύσεις και διασταυρώσεις στοιχείων και δεν αναφέρεται ιστορικό ταξιδιού σε άλλη χώρα κατά την περίοδο επώασης.

Στην [Εικόνα 1](#) φαίνεται η κατανομή των περιστατικών ανά ημερομηνία έναρξης συμπτωμάτων. Το πρώτο περιστατικό αναφέρει έναρξη συμπτωμάτων την εβδομάδα 28/2011 (από 11 έως 17/7/2011).

Εικόνα 1. Αριθμός ασθενών με εργαστηριακή διάγνωση λοίμωξης από τον ιό του Δυτικού Νείλου και εκδηλώσεις από το κεντρικό νευρικό σύστημα, κατά εβδομάδα έναρξης συμπτωμάτων. Περίοδος 2011, έως 14.11.2011 (ώρα 16.00).*

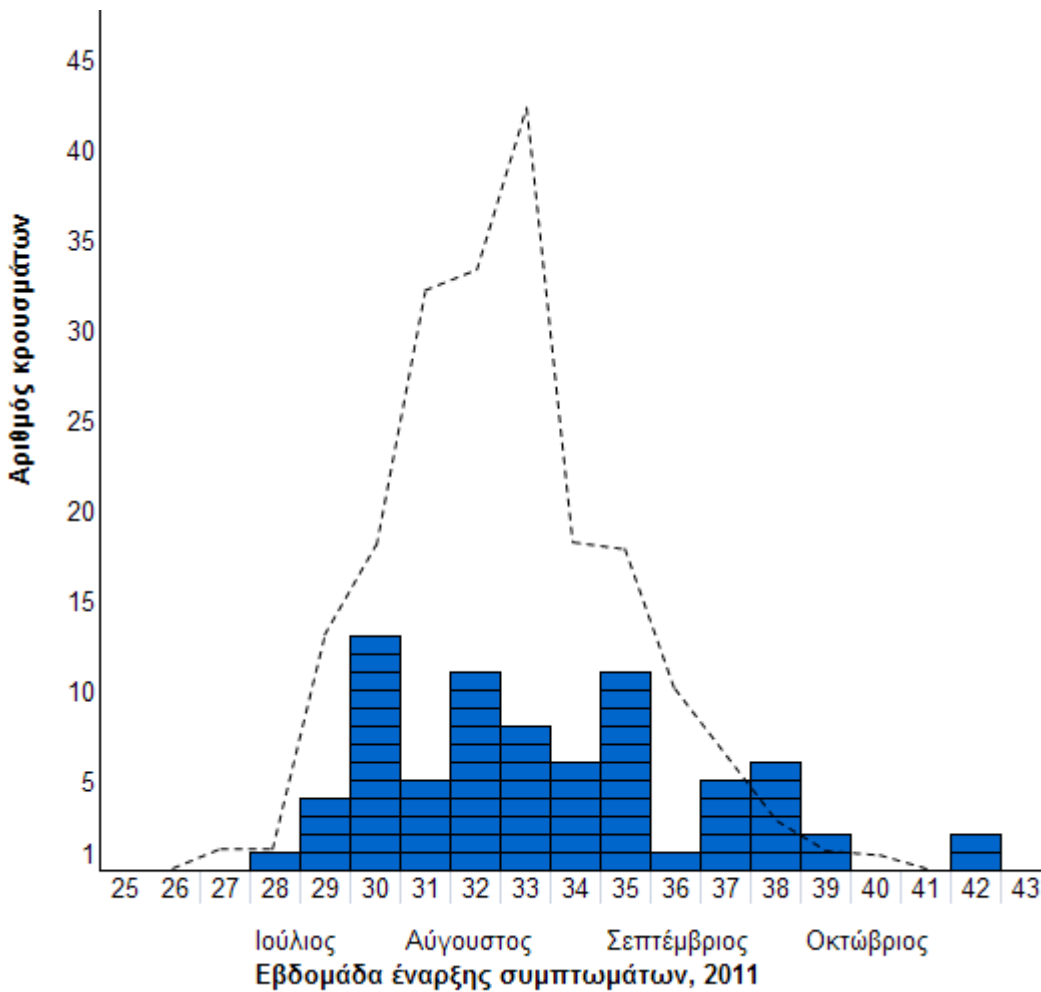

* Η στικτή γραμμή αναπαριστά τον αριθμό κρουσμάτων με εκδηλώσεις από το κεντρικό νευρικό σύστημα, που είχαν δηλωθεί κατά την περίοδο 2010. Κάθε μπλε τετραγωνίδιο αναπαριστά ένα κρούσμα που δηλώθηκε κατά την περίοδο 2011.

Οι ηλικίες των ασθενών κυμαίνονται από 2 – 89 έτη (διάμεση ηλικία: 70 έτη).

Στον [Πίνακα 3](#) φαίνονται οι περιφερειακές ενότητες κατοικίας των ασθενών με εργαστηριακά διαγνωσμένη λοίμωξη από ιό του ΔΝ και με εκδηλώσεις από το κεντρικό νευρικό σύστημα. Σημειώνεται ότι η περιοχή κατοικίας είναι αδρό κριτήριο για την εκτίμηση των περιοχών κυκλοφορίας του ιού.

Πίνακας 3. Τόπος κατοικίας ασθενών με εργαστηριακή διάγνωση λοίμωξης από τον ιό του Δυτικού Νείλου με εκδηλώσεις από το κεντρικό νευρικό σύστημα. Περίοδος 2011 έως 14.11.2011 (ώρα 16.00).

Περιφερειακή Ενότητα κατοικίας	Αριθμός ασθενών	Ασθενείς ανά 100.000 πληθυσμού*
Καρδίτσας	8	6,89
Λάρισας	12	4,20
Βοιωτίας	5	3,99
Τρικάλων	5	3,83
Ανατολικής Αττικής	15	3,71
Πέλλας	5	3,45
Σερρών	5	2,65
Ημαθίας	3	2,08
Χαλκιδικής	2	2,00
Δυτικής Αττικής	2	1,32
Κοζάνης	1	0,65
Θεσσαλονίκης	6	0,53
Εύβοιας	1	0,48
Αιτωλοακαρνανίας	1	0,45
Δυτικού Τομέα Αττικής	1	0,21
Νοτίου Τομέα Αττικής	1	0,19
Βόρειου Τομέα Αττικής	1	0,18
Κεντρικού Τομέα Αττικής	1	0,09
Σύνολο χώρας	75	0,67

* Υπολογίστηκε με βάση στοιχεία πληθυσμού από την Ελληνική Στατιστική Αρχή (εκτιμήσεις 2008).

Εικόνα 2: Χάρτης με αποτύπωση του τόπου κατοικίας των ασθενών με εργαστηριακή διάγνωση λοίμωξης από ιό του Δυτικού Νείλου με εκδηλώσεις από το κεντρικό νευρικό σύστημα. Περίοδος 2011 έως 14.11.2011 (ώρα 16.00).

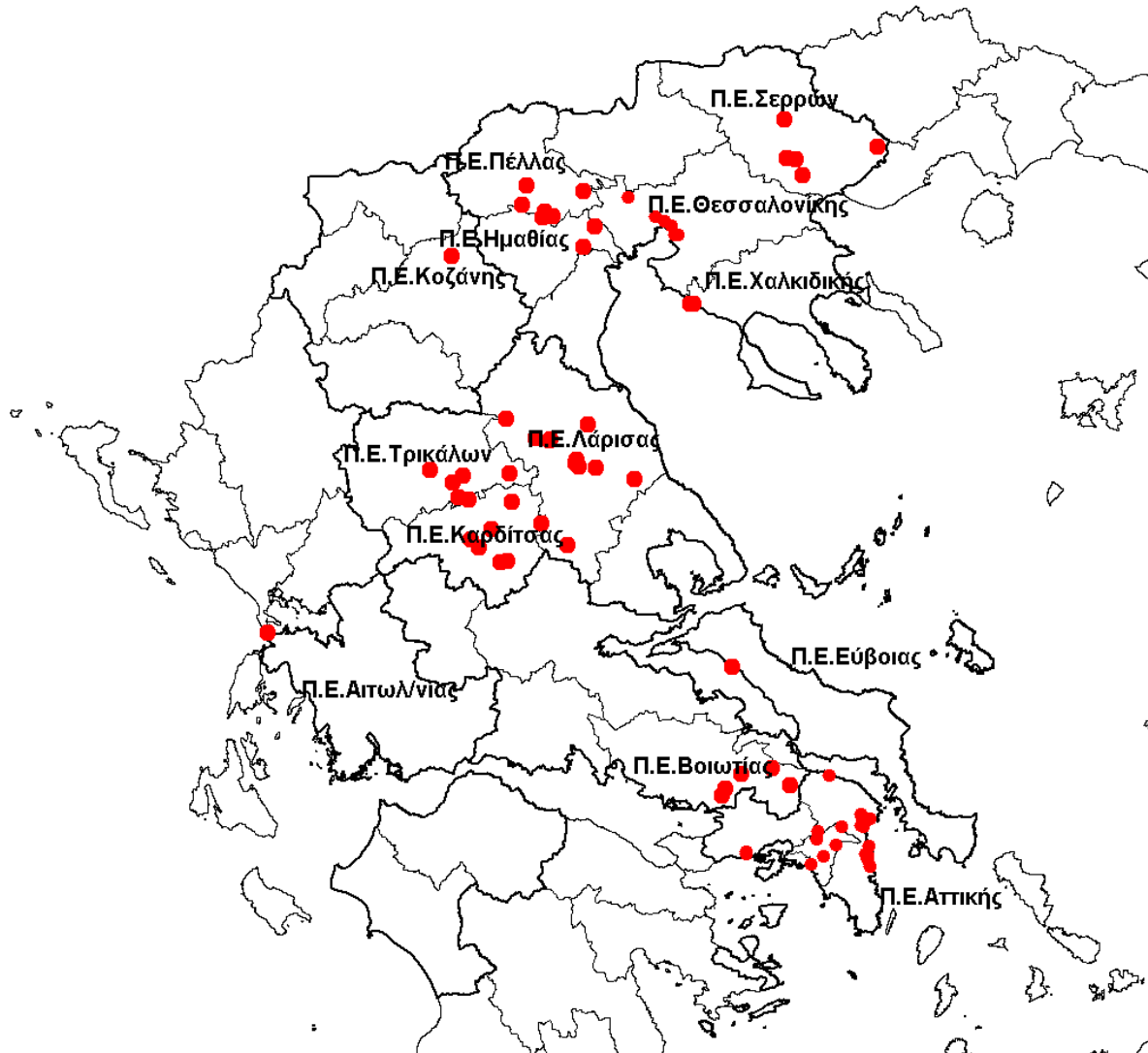

πηγή: ΚΕΕΛΠΝΟ

* Κάθε κόκκινη κουκίδα αναπαριστά ένα εργαστηριακά διαγνωσμένο κρούσμα λοίμωξης από ιό του Δυτικού Νείλου.

Εικόνα 3: Χάρτης με αποτύπωση του τόπου κατοικίας των ασθενών με εργαστηριακή διάγνωση λοίμωξης από τον ιό του Δυτικού Νείλου με εκδηλώσεις από το κεντρικό νευρικό σύστημα στην περιοχή της Αττικής. Περίοδος 2011 έως 14.11.2011 (ώρα 16.00)

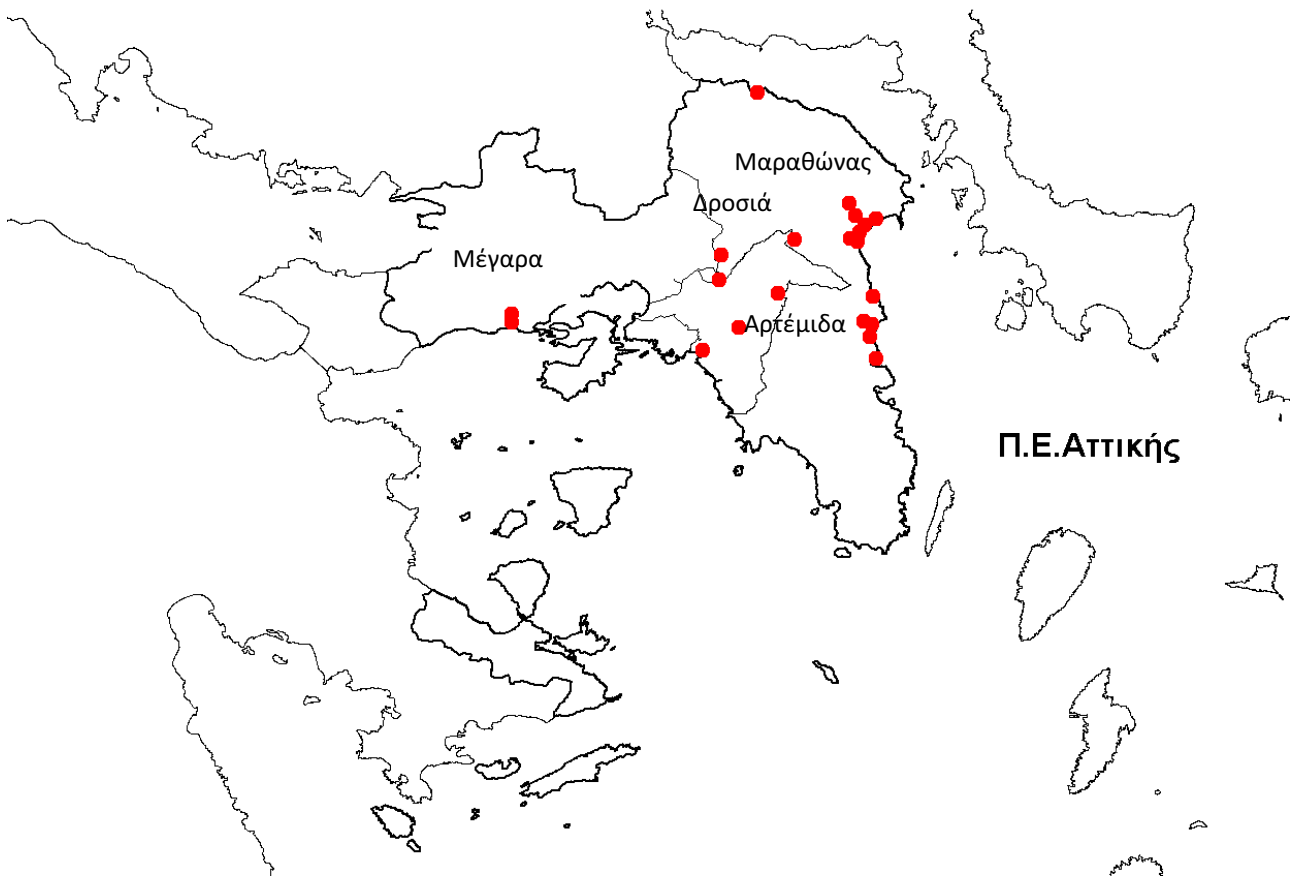

πηγή: ΚΕΕΛΠΝΟ

ΣΥΜΠΕΡΑΣΜΑΤΑ

Μετά το καλοκαίρι του 2010 που εμφανίσθηκε για πρώτη φορά στην Ελλάδα (κυρίως στη Κεντρική Μακεδονία) επιδημία λοίμωξης από τον ιό του Δυτικού Νείλου, αναμενόταν συνέχιση της εμφάνισης περιστατικών στην Ελλάδα κατά το τρέχον έτος, τόσο στις ίδιες περιοχές, όσο και σε περιοχές που δεν είχαν προσβληθεί κατά την περίοδο 2010.

Μέχρι τις 14/11/2011 έχουν εμφανιστεί κρούσματα τόσο στην Κεντρική και Δυτική Μακεδονία, στην Αιτωλοακαρνανία και Θεσσαλία, περιοχές που είχαν προσβληθεί κατά την περίοδο 2010, όσο και στην Αττική, στην Εύβοια και τη Βοιωτία. Κατά την περίοδο 2011, κρούσματα της νόσου έχουν εμφανιστεί και σε άλλες Ευρωπαϊκές χώρες (Ρουμανία, Ρωσία, Αλβανία, FYROM, Ισραήλ και Ιταλία).

Η επιδημιολογική επιτήρηση της νόσου, η συστηματική και έγκαιρη καταπολέμηση των κουνουπιών και η εφαρμογή μέτρων ατομικής προστασίας από τα κουνούπια αποτελούν τα πλέον ενδεδειγμένα μέτρα για τον έλεγχο της νόσου.

ΜΕΤΡΑ ΠΟΥ ΕΛΗΦΘΗΣΑΝ ΑΠΟ ΤΟ ΚΕΕΛΠΝΟ – ΠΕΡΙΟΔΟΣ 2011

1. Ενημέρωση και ευαισθητοποίηση των επαγγελματιών υγείας με τη παροχή ειδικών οδηγιών για την επιτήρηση των εγκεφαλιτίδων. Στην ιστοσελίδα του ΚΕΕΛΠΝΟ δημιουργήθηκε ειδική θεματική ενότητα για τον ιό του Δυτικού Νείλου όπου αναρτώνται όλες οι επικαιροποιημένες οδηγίες για τη νόσο και την αντιμετώπισή της. (Οδηγίες για τους επαγγελματίες υγείας, Οδηγίες για την αποστολή δείγματος, Συνοδευτικό Δελτίο για την αποστολή Δείγματος, Δελτίο Δήλωσης Κρούσματος, Ενημερωτικό Υλικό για το κοινό) www.keelpno.gr
2. Εκπόνηση οδηγιών προφύλαξης από τα κουνούπια που απευθύνονται στο ευρύ κοινό (φυλλάδια, αφίσες).
3. Εκπόνηση μελέτης χαρτογράφησης εστιών αναπαραγωγής κουνουπιών σε περιοχές της χώρας, που διενεργείται από την «Οικοανάπτυξη, ΑΕ».
4. Οργάνωση επιτήρησης σε διαβιβάστες (κουνούπια) σε συνεργασία με την έδρα Παρασιτολογίας, ΕΣΔΥ.
5. Οργάνωση οροεπιδημιολογικής μελέτης για τον ιό ΔΝ σε οικόσιτα πτηνά σε συνεργασία με την Κτηνιατρική Σχολή, ΑΠΘ.
6. Συνεργασία του ΥΥΚΑ και του ΚΕΕΛΠΝΟ με το Υπουργείο Αγροτικής Ανάπτυξης και Τροφίμων και ανταλλαγή πληροφοριών για την επιτήρηση της λοίμωξης από ιό ΔΝ σε ιπποειδή.
7. Εφαρμογή από το Συντονιστικό Κέντρο Αιμοεπαγρύπνησης (ΣΚΑΕ-ΚΕΕΛΠΝΟ) των κατάλληλων μέτρων αιμοεπαγρύπνησης για την ασφάλεια του αίματος σύμφωνα με την αντίστοιχη ευρωπαϊκή οδηγία.
8. Εκστρατείες ενημέρωσης του κοινού (σχολεία, τοπικοί φορείς) και των επαγγελματιών υγείας σε διάφορες περιοχές της χώρας (Μακεδονία, Θράκη, Θεσσαλία, Ανατολική Αττική). Επίσης διανομή ενημερωτικού υλικού σε ΚΤΕΛ, ναούς, διόδια (Ελευσίνας και Αφιδνών). Τέλος στο ίδιο πλαίσιο εντάσσεται η εκπομπή τηλεοπτικού μηνύματος (σποτ) με τα μέτρα προφύλαξης από τα κουνούπια, σε κανάλια ευρείας τηλεθέασης.