



ΕΘΝΙΚΟΣ ΟΡΓΑΝΙΣΜΟΣ
ΔΗΜΟΣΙΑΣ ΥΓΕΙΑΣ

Διεύθυνση Επιδημιολογικής Επιτήρησης για Λοιμώδη Νοσήματα Τμήμα Νοσημάτων που Προλαμβάνονται με Εμβολιασμό & Συγγενών Λοιμώξεων

ΕΠΙΔΗΜΙΟΛΟΓΙΚΑ ΔΕΔΟΜΕΝΑ ΓΙΑ ΤΗΝ ΜΗΝΙΓΓΙΤΙΔΟΚΟΚΚΙΚΗ ΝΟΣΟ ΣΤΗΝ ΕΛΛΑΔΑ, 2004-2021

(ΣΥΣΤΗΜΑ ΥΠΟΧΡΕΩΤΙΚΗΣ ΔΗΛΩΣΗΣ ΝΟΣΗΜΑΤΩΝ)

Επιδημιολογική επιτήρηση Μηνιγγίτιδας

Η Ελλάδα επιτηρεί τη μηνιγγίτιδα ως σύνολο, δηλαδή συλλέγει στοιχεία τόσο για τη μηνιγγιτιδοκοκκική νόσο (που αποτελεί συνήθως τον κύριο στόχο της επιτήρησης), όσο για τη λοιπή βακτηριακή αλλά και την άσηπτη μηνιγγίτιδα.

Το Τμήμα Νοσημάτων που προλαμβάνονται με εμβολιασμό συγκεντρώνει στοιχεία για τα κρούσματα μηνιγγίτιδας από όλη τη χώρα τα οποία προέρχονται από την υποχρεωτική δήλωση, από τις Διευθύνσεις Δημόσιας Υγείας των Νομαρχιών και από συστηματική επικοινωνία με το Εθνικό Κέντρο Αναφοράς Μηνιγγίτιδας της Σχολής Δημόσιας Υγείας, Πανεπιστήμιο Δυτικής Αττικής. Ακολουθεί επικοινωνία με το νοσοκομείο όπου νοσηλεύεται ο ασθενής προκειμένου να ληφθούν συμπληρωματικές πληροφορίες σχετικά με την κλινική εικόνα και τα εργαστηριακά ευρήματα του ασθενούς. Κεφαλαιώδους σημασίας είναι η αιτιολογική κατάταξη του κρούσματος μηνιγγίτιδας προκειμένου να ληφθούν σε συνεργασία με τη Διεύθυνση Δημόσιας Υγείας όλα τα απαραίτητα μέτρα (χημειοπροφύλαξη αν πρόκειται για κρούσμα μηνιγγιτιδοκοκκικής νόσου ή/και εμβολιασμός) ώστε να αποτραπεί η διασπορά της νόσου σε όλα τα άτομα που ήρθαν σε στενή επαφή με το κρούσμα.

Τα στοιχεία καταγράφονται και αναλύονται κατά εβδομάδα, μήνα, έτος, νομαρχία δήλωσης, υπεύθυνο μικροοργανισμό, τύπο κρούσματος, ηλικία και φύλο, προκειμένου να διαπιστωθούν επιδημικές εξάρσεις.

Μηνιγγιτιδοκοκκική Νόσος

Διαχρονική τάση

Στην χρονική περίοδο 2004-2021 δηλώθηκαν μέσω του συστήματος υποχρεωτικής δήλωσης νοσημάτων στον ΕΟΔΥ, συνολικά 1.105 κρούσματα μηνιγγιτιδοκοκκικής νόσου, με τα κρούσματα να κυμαίνονται μεταξύ 4 και 108 ανά έτος και η μέση ετήσια δηλούμενη επίπτωση να ανέρχεται στα 0,56 κρούσματα ανά 100.000 πληθυσμού. Η επίπτωση του νοσήματος παρουσίασε σημαντική πτωτική πορεία από το 2013 έως σήμερα (Γράφημα 1).

ΕΘΝΙΚΟΣ ΟΡΓΑΝΙΣΜΟΣ ΔΗΜΟΣΙΑΣ ΥΓΕΙΑΣ (Ε.Ο.Δ.Υ)

Διεύθυνση Επιδημιολογικής Επιτήρησης για Λοιμώδη Νοσήματα
Τμήμα Νοσημάτων που Προλαμβάνονται με Εμβολιασμό & Συγγενών Λοιμώξεων
Τηλέφωνα επικοινωνίας: 210 8899 049, 210 8899 008

Γράφημα 1. Διαχρονική εξέλιξη ετήσιας δηλούμενης επίπτωσης της μηνιγγιτιδοκοκκικής νόσου, Ελλάδα, 2004-2021

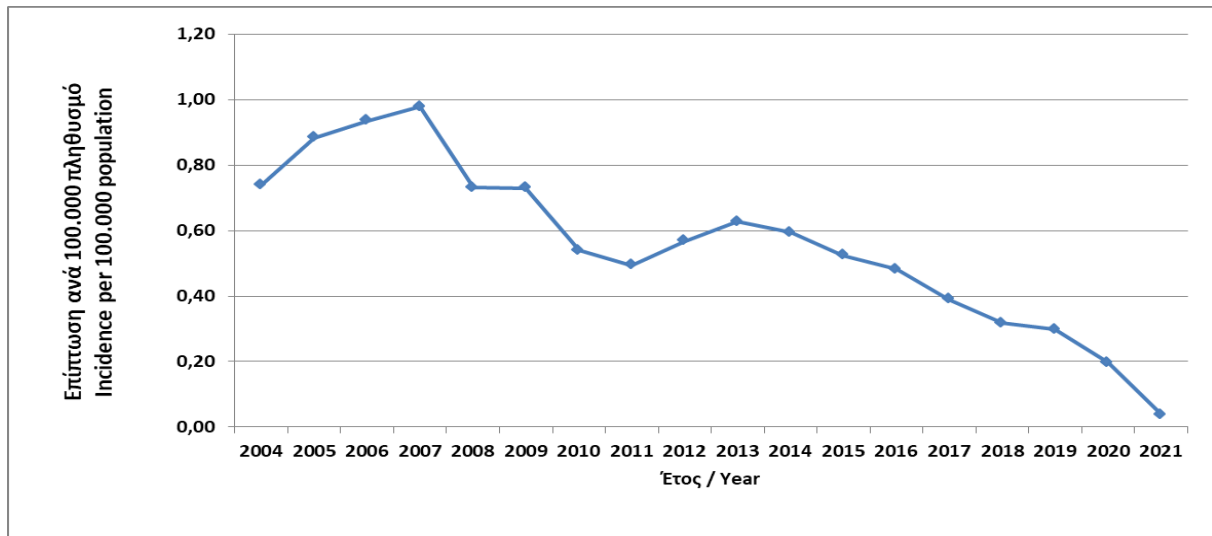

Κατανομή κατά ηλικία

Για την χρονική περίοδο 2004-2021, ο αριθμός των κρουσμάτων μηνιγγιτιδοκοκκικής νόσου με γνωστή ηλικία ήταν 1.104 (υπήρχε 1 κρούσμα με άγνωστη ηλικία). Το νόσημα παρουσίασε υψηλότερη συχνότητα εμφάνισης στην ηλικιακή ομάδα 0-4 ετών, με μέση ετήσια δηλούμενη επίπτωση 4,38 κρούσματα ανά 100.000 πληθυσμού. Η μέση ετήσια δηλούμενη επίπτωση προοδευτικά μειώνεται στις ηλικίες 5-14 ετών (1,11 ανά 100.000 πληθυσμού) και 15-24 ετών (0,97 ανά 100.000 πληθυσμού). Στις ηλικιακές ομάδες άνω των 25 ετών η μέση ετήσια δηλούμενη επίπτωση της μηνιγγιτιδοκοκκικής νόσου είναι ιδιαίτερα μικρή και δεν ξεπερνά τις 0,22 περιπτώσεις ανά 100.000 πληθυσμού (Γράφημα 2).

Γράφημα 2. Μέση ετήσια δηλούμενη επίπτωση μηνιγγιτιδοκοκκικής νόσου (κρούσματα/ 100.000 πληθυσμού) ανά ηλικιακή ομάδα, Ελλάδα 2004-2021

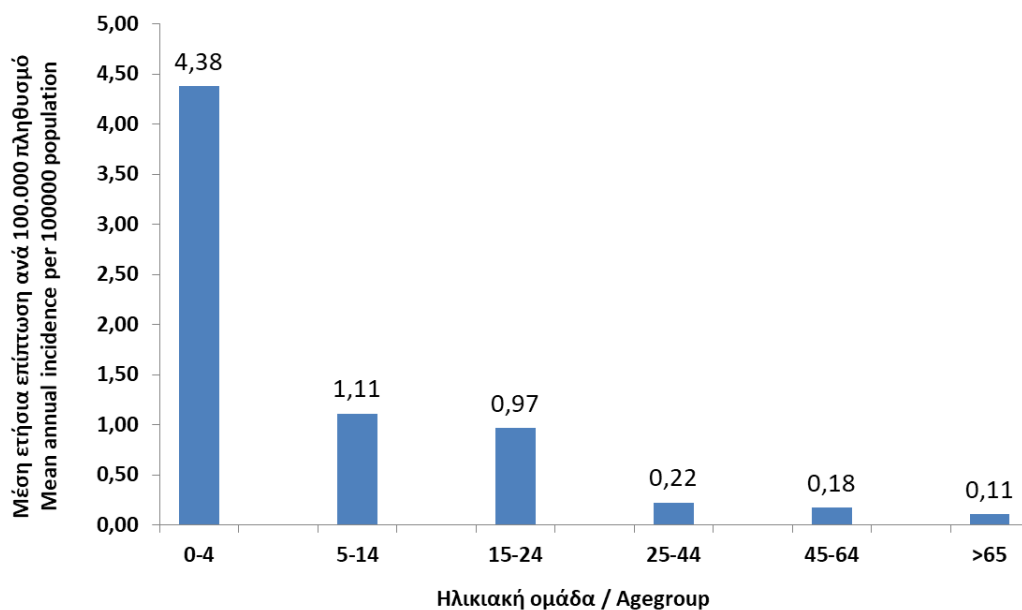

ΕΘΝΙΚΟΣ ΟΡΓΑΝΙΣΜΟΣ ΔΗΜΟΣΙΑΣ ΥΓΕΙΑΣ (Ε.Ο.Δ.Υ)

Διεύθυνση Επιδημιολογικής Επιτήρησης για Λοιμώδη Νοσήματα

Τμήμα Νοσημάτων που Προλαμβάνονται με Εμβολιασμό & Συγγενών Λοιμώξεων

Τηλέφωνα επικοινωνίας: 210 8899 049, 210 8899 008

Εργαστηριακά δεδομένα - Οροομάδες

Κατά την περίοδο 2004-2021, το ποσοστό των εργαστηριακά επιβεβαιωμένων κρουσμάτων μηνιγγιτιδοκοκκικής νόσου ήταν 93,6% (1034/1105). Κατά το παραπάνω χρονικό διάστημα έγινε οροτυπικός έλεγχος στο 78,4% (866/1105) των στελεχών μηνιγγιτιδόκοκκου από τα οποία 769/866 (88,8%) ταυτοποιήθηκαν ότι ανήκουν σε μια από τις πέντε οροομάδες (A, B, C, W135, Y) που ευθύνονται για τη συντριπτική πλειοψηφία των διεισδυτικών λοιμώξεων παγκοσμίως. Επιπλέον σε ένα (1) δείγμα ταυτοποιήθηκε μηνιγγιτιδόκοκκος οροομάδας X (έτος 2014). Στη χώρα μας το 77,4% (670/866) των περιπτώσεων μηνιγγιτιδοκοκκικής μηνιγγίτιδας όπου έγινε προσδιορισμός της οροομάδας οφείλεται στην οροομάδα B, ενώ 2^η σε συχνότητα ταυτοποιήσιμη οροομάδα είναι η C (Γράφημα 3).

Γράφημα 3. Κατανομή μηνιγγιτιδοκοκκικής νόσου ανά οροομάδα στην Ελλάδα, 2004-2021

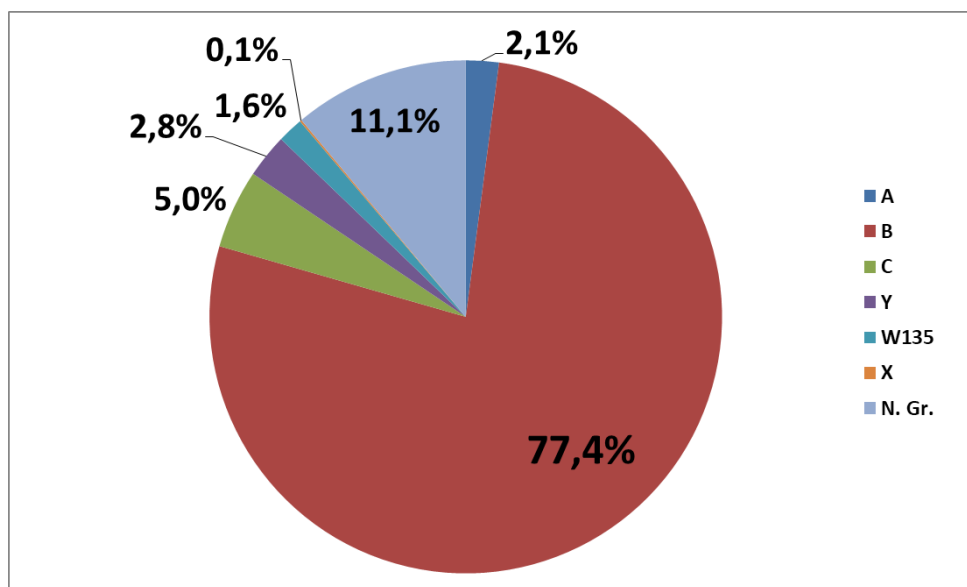

Θνητότητα - Θνησιμότητα

Κατά την περίοδο 2004-2021 καταγράφηκαν 66 θάνατοι από μηνιγγιτιδόκοκκο που αναλογεί σε θνητότητα 6%. Η μεγαλύτερη θνητότητα καταγράφηκε το έτος 2018 (11,8%) ενώ η μικρότερη τα έτη 2020 και 2021 (0%). Η μέση ετήσια δηλούμενη θνησιμότητα για την χρονική περίοδο 2004-2021 είναι 0,033 θάνατοι ανά 100.000 πληθυσμού.

Δρ. Γεωργακοπούλου Θεανώ, Παιδιάτρος-Λοιμωξιολόγος

ΕΘΝΙΚΟΣ ΟΡΓΑΝΙΣΜΟΣ ΔΗΜΟΣΙΑΣ ΥΓΕΙΑΣ (Ε.Ο.Δ.Υ)

Διεύθυνση Επιδημιολογικής Επιτήρησης για Λοιμώδη Νοσήματα
Τμήμα Νοσημάτων που Προλαμβάνονται με Εμβολιασμό & Συγγενών Λοιμώξεων
Τηλέφωνα επικοινωνίας: 210 8899 049, 210 8899 008