



Ημερήσια έκθεση επιδημιολογικής επιτήρησης λοίμωξης από το νέο κορωνοϊό (COVID-19)

Δεδομένα έως 25 Δεκεμβρίου 2020, ώρα 15:00

Τα στοιχεία που παρουσιάζονται αφορούν περιστατικά από την επιδημιολογική επιτήρηση της νόσου από το νέο κορωνοϊό (COVID-19), με βάση τα δεδομένα που έχουν δηλωθεί στον ΕΟΔΥ και καταγραφεί μέχρι τις 25 Δεκεμβρίου 2020 (ώρα 15:00).

Τα **νέα εργαστηριακά επιβεβαιωμένα κρούσματα** της νόσου είναι **617**, εκ των οποίων **6** εντοπίστηκαν κατόπιν ελέγχων στις πύλες εισόδου της χώρας. Ο **συνολικός αριθμός** των κρουσμάτων ανέρχεται σε **134852** (ημερήσια μεταβολή +0.5%), εκ των οποίων **52.4% άνδρες**. Οι νέοι **θάνατοι** ασθενών με COVID-19 είναι **50**, ενώ από την έναρξη της επιδημίας έχουν καταγραφεί συνολικά **4507 θάνατοι**. Η **διάμεση ηλικία** των ασθενών που απεβίωσαν είναι **79** έτη. Ο αριθμός των ασθενών που νοσηλεύονται **διασωληνωμένοι** είναι **470** (67.7% άνδρες).

Η ημερήσια κατανομή των επιβεβαιωμένων κρουσμάτων είναι η ακόλουθη (η γραμμή παριστάνει την συνολική, αθροιστική κατανομή των κρουσμάτων).

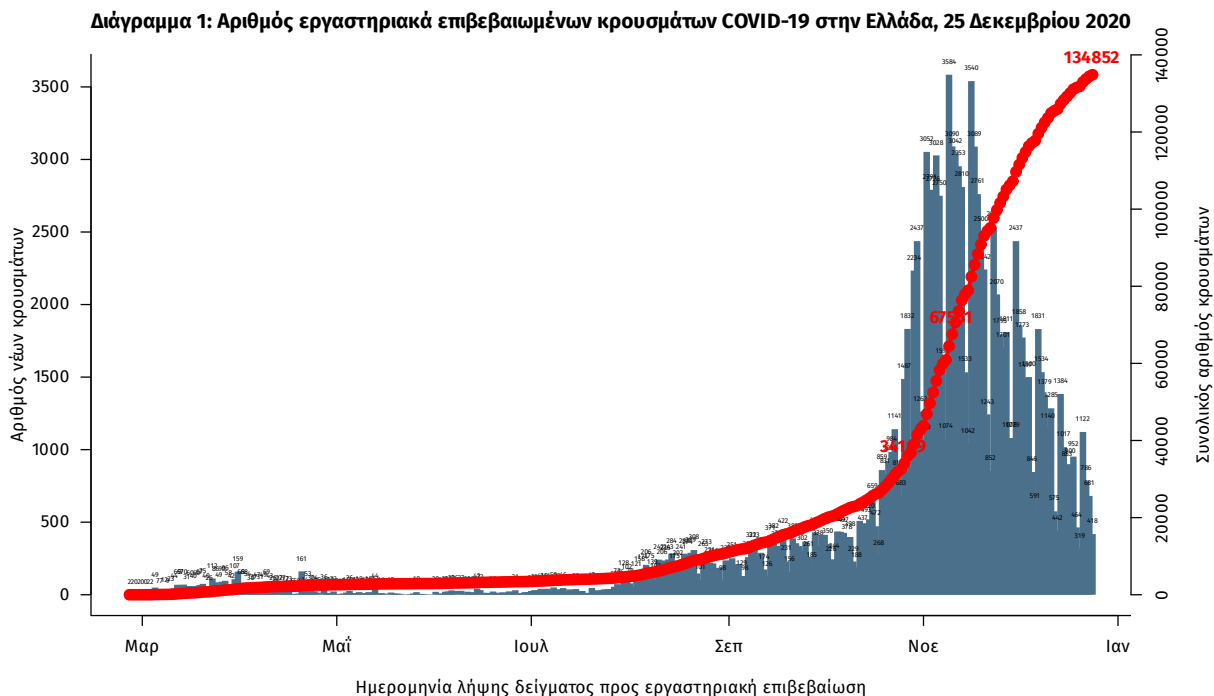

Σημ.: οι στήλες στο Διάγραμμα 1 εκφράζουν τον αριθμό νέων κρουσμάτων με βάση την ημερομηνία λήψης εργαστηριακού δείγματος, και όχι με βάση την ημερομηνία ανακοίνωσης των κρουσμάτων.

Διάγραμμα 2: Αριθμός εργαστηριακά επιβεβαιωμένων θανάτων με COVID-19 στην Ελλάδα, 25 Δεκεμβρίου 2020

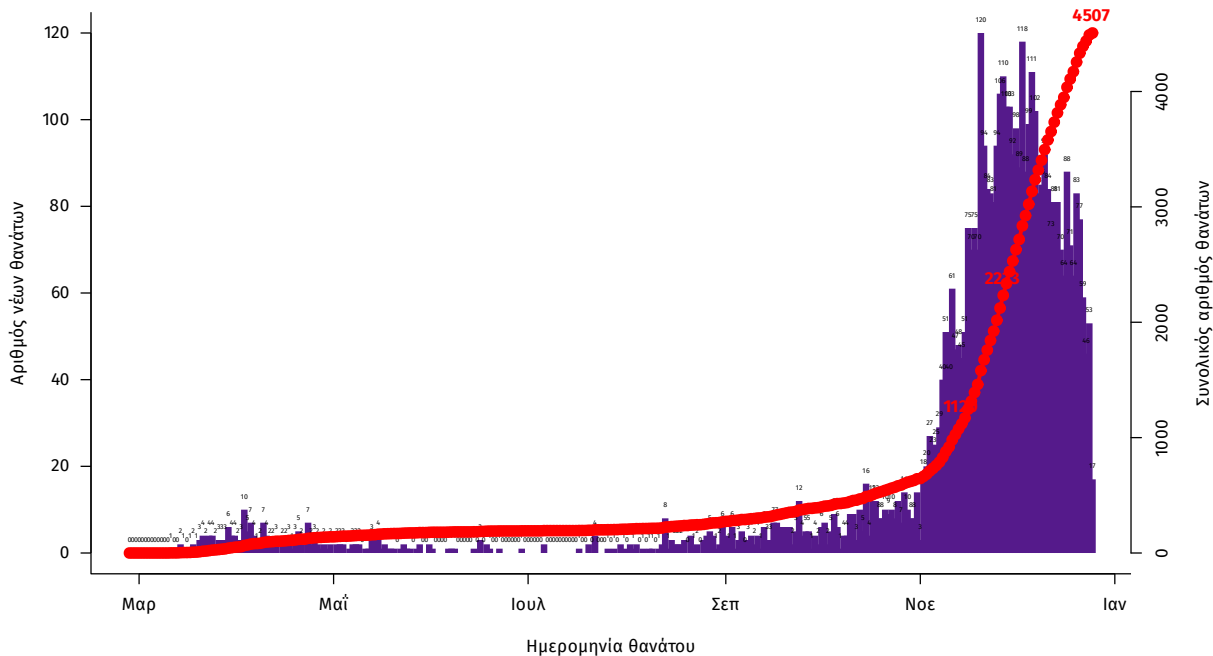

Η διάμεση ηλικία των κρουσμάτων είναι 44 έτη (εύρος 0.2 έως 104 ετών), ενώ η διάμεση ηλικία των θανάτων είναι 79 έτη (εύρος 24 έως 103 ετών). Η ηλικιακή κατανομή των (α) συνολικών κρουσμάτων, (β) των περιστατικών που κατέληξαν σε θάνατο και (γ) των ασθενών που νοσηλεύονται διασωληνωμένοι, είναι η ακόλουθη:

Πίνακας 1: Ηλικιακή κατανομή επιβεβαιωμένων κρουσμάτων COVID-19

	Σύνολο κρουσμάτων COVID-19*	Θάνατοι ασθενών με COVID-19	Νοσηλεύόμενοι διασωληνωθέντες
Σύνολο			
0 – 17 ετών	7898 (6.1%)	0 (0.0%)	0 (0.0%)
18 – 39 ετών	46269 (35.6%)	36 (0.8%)	10 (2.1%)
40 – 64 ετών	54138 (41.6%)	649 (14.4%)	171 (36.4%)
65 και άνω	21735 (16.7%)	3822 (84.8%)	289 (61.5%)
Άνδρες			
0 – 17 ετών	4202 (6.2%)	0 (0.0%)	0 (0.0%)
18 – 39 ετών	25110 (37.0%)	29 (1.1%)	9 (2.8%)
40 – 64 ετών	27567 (40.6%)	468 (17.4%)	111 (34.8%)
65 και άνω	10983 (16.2%)	2191 (81.5%)	199 (62.4%)
Γυναίκες			
0 – 17 ετών	3694 (5.9%)	0 (0.0%)	0 (0.0%)
18 – 39 ετών	21142 (34.0%)	7 (0.4%)	1 (0.7%)
40 – 64 ετών	26536 (42.7%)	181 (10.0%)	60 (39.7%)
65 και άνω	10747 (17.3%)	1630 (89.7%)	90 (59.6%)

* Τα στοιχεία αφορούν τα κρούσματα εκείνα για τα οποία είναι γνωστή και επιβεβαιωμένη η ηλικία τους

Η διαχρονική εξέλιξη των συνολικών κρουσμάτων και συνολικού αριθμού των θανάτων ασθενών COVID-19 παρουσιάζεται στο ακόλουθο διάγραμμα.

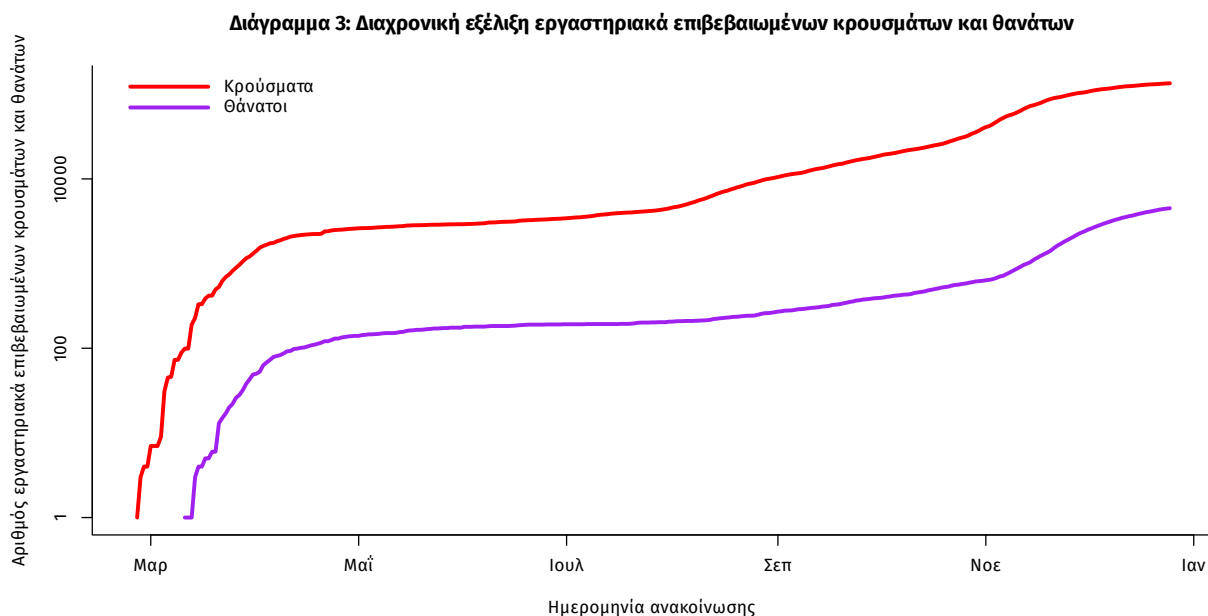

Σημ.: ευθεία γραμμή υποδηλώνει εκθετικό ρυθμό αύξησης της ασθένειας (σε λογαριθμική κλίμακα)

Από το σύνολο των **617 νέων** κρουσμάτων του νέου ιού στη χώρα **16** είναι εισαγόμενα και **6** εντοπίστηκαν κατόπιν ελέγχων στις πύλες εισόδου της χώρας. Η κατανομή των **601** νέων εγχώριων κρουσμάτων ανά Περιφερειακή Ενότητα παρουσιάζεται στον κατωτέρω πίνακα.

Πίνακας 2: Ημερήσιος αριθμός και κρούσματα ανά 100.000 πληθυσμού επιβεβαιωμένων εγχώριων κρουσμάτων COVID-19 ανά περιφερειακή ενότητα στις 25 Δεκεμβρίου 2020

ΠΕΡΙΦΕΡΕΙΑΚΗ ΕΝΟΤΗΤΑ	ΚΡΟΥΣΜΑΤΑ	ΜΕΣΟΣ ΟΡΟΣ ΚΡΟΥΣΜΑΤΩΝ ΤΩΝ ΤΕΛΕΥΤΑΙΩΝ 7 ΗΜΕΡΩΝ		ΠΕΡΙΦΕΡΕΙΑΚΗ ΕΝΟΤΗΤΑ	ΚΡΟΥΣΜΑΤΑ	ΜΕΣΟΣ ΟΡΟΣ ΚΡΟΥΣΜΑΤΩΝ ΤΩΝ ΤΕΛΕΥΤΑΙΩΝ 7 ΗΜΕΡΩΝ	
		ΚΡΟΥΣΜΑΤΑ	ΚΡΟΥΣΜΑΤΑ ΑΝΑ 100000 ΠΛΗΘΥΣΜΟ			ΚΡΟΥΣΜΑΤΑ	ΚΡΟΥΣΜΑΤΑ ΑΝΑ 100000 ΠΛΗΘΥΣΜΟ
ΑΙΤΩΛΟΑΚΑΡΝΑΝΙΑΣ	3	4,57	1,42	ΜΕΣΣΗΝΙΑΣ	3	2,14	1,88
ΑΝΑΤΟΛΙΚΗΣ ΑΤΤΙΚΗΣ	35	16,14	6,97	ΝΑΞΟΥ	2	0,29	9,6
ΑΡΤΑΣ	1	0,29	1,47	ΝΗΣΩΝ	1	1,29	1,34
ΑΧΑΪΑΣ	18	8,29	5,8	ΝΟΤΙΟΥ ΤΟΜΕΑ ΑΘΗΝΩΝ	20	18,29	3,77
ΒΟΙΩΤΙΑΣ	8	5,86	6,78	ΞΑΝΘΗΣ	13	13,71	11,69
ΒΟΡΕΙΟΥ ΤΟΜΕΑ ΑΘΗΝΩΝ	24	24,29	4,06	ΠΕΙΡΑΙΩΣ	23	20,14	5,12
ΔΡΑΜΑΣ	8	3,86	8,14	ΠΕΛΛΑΣ	10	7,00	7,16
ΔΥΤΙΚΗΣ ΑΤΤΙΚΗΣ	39	25,57	24,23	ΠΙΕΡΙΑΣ	23	15,86	18,15
ΔΥΤΙΚΟΥ ΤΟΜΕΑ ΑΘΗΝΩΝ	30	21,57	6,13	ΡΟΔΩΠΗΣ	7	12,71	6,25
ΕΒΡΟΥ	24	21,14	16,22	ΣΕΡΡΩΝ	20	12,14	11,34
ΕΥΒΟΙΑΣ	3	3,57	1,42	ΣΠΟΡΑΔΩΝ	3	0,71	21,74
ΗΛΕΙΑΣ	2	2,57	1,26	ΤΡΙΚΑΛΩΝ	4	3,71	3,05
ΗΜΑΘΙΑΣ	8	10,00	5,69	ΦΘΙΩΔΙΑΣ	3	5,71	1,9
ΘΕΣΣΑΛΟΝΙΚΗΣ	103	103,71	9,28	ΦΛΩΡΙΝΑΣ	4	3,00	7,78
ΙΩΑΝΝΙΝΩΝ	2	3,43	1,19	ΧΑΛΚΙΔΙΚΗΣ	5	3,14	4,72
ΚΑΒΑΛΑΣ	10	9,14	8,01	ΧΙΟΥ	6	2,14	11,39
ΚΑΛΑΜΝΟΥ	1	0,29	3,4	ΥΠΟ ΔΙΕΡΕΥΝΗΣΗ	6		
ΚΑΡΔΙΤΣΑΣ	6	10,71	5,28				
ΚΑΣΤΟΡΙΑΣ	1	1,43	1,99				
ΚΕΝΤΡΙΚΟΥ ΤΟΜΕΑ ΑΘΗΝΩΝ	45	37,29	4,37				
ΚΙΛΚΙΣ	10	11,57	12,43				
ΚΟΖΑΝΗΣ	31	21,29	20,64				
ΚΟΡΙΝΘΙΑΣ	5	3,86	3,45				
ΛΑΡΙΣΑΣ	14	23,71	4,92				
ΛΑΣΙΘΙΟΥ	1	0,14	1,33				
ΛΕΣΒΟΥ	7	5,71	8,1				
ΜΑΓΝΗΣΙΑΣ	8	8,86	4,21				

Σημ.1: η παρούσα κατανομή δύναται να τροποποιηθεί ανάλογα τα διαθέσιμα επιδημιολογικά δεδομένα

Σημ.2: αναγράφονται μόνο οι ΠΕ στις οποίες έχουν καταγραφεί κρούσματα κατά τη σημερινή αναφορά

Γεωγραφική διασπορά

Ο χάρτης αποτυπώνει τη γεωγραφική κατανομή των συνολικών κρουσμάτων COVID-19 (από την αρχή της επιδημίας) ανά Περιφερειακή Ενότητα της χώρας, με βάση την δηλωθείσα διεύθυνση μόνιμης κατοικίας του ασθενούς, ή τη διεύθυνση προσωρινής διαμονής για τους τουρίστες και άλλους προσωρινά διαμένοντες στην Ελλάδα. Συμπεριλαμβάνονται τόσο κρούσματα με ιστορικό ταξιδιού (“εισαγόμενα”) όσο και κρούσματα με πιθανή εγχώρια μετάδοση.

Διάγραμμα 4: Χάρτης αθροιστικής επίπτωσης επιβεβαιωμένων κρουσμάτων COVID-19, 25 Δεκεμβρίου 2020

Με βάση τον τόπο μόνιμης κατοικίας, ή προσωρινής διαμονής (για τους προσωρινά διαμένοντες)

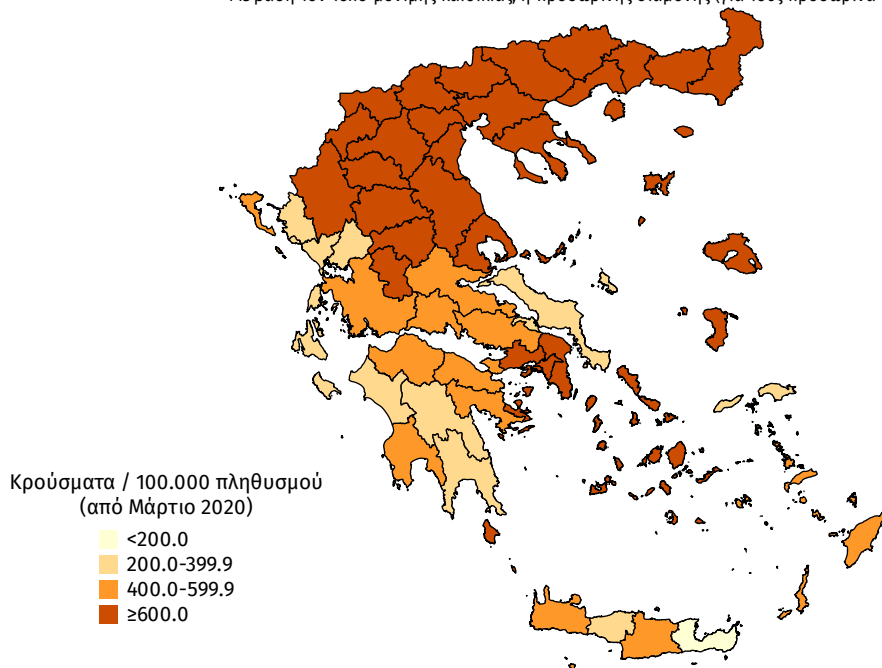

Διάγραμμα 5: Χάρτης επίπτωσης τελευταίων δεκατεσσάρων ημερών επιβεβαιωμένων κρουσμάτων COVID-19, 25 Δεκεμβρίου 2020

Με βάση τον τόπο μόνιμης κατοικίας, ή προσωρινής διαμονής (για τους προσωρινά διαμένοντες)

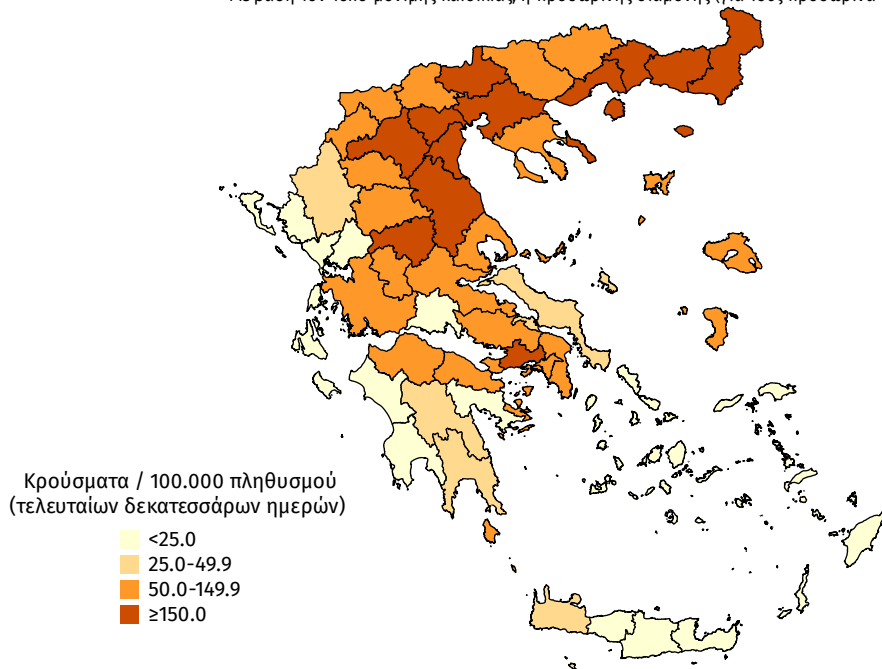

Δείγματα που έχουν ελεγχθεί: Από την 1η Ιανουαρίου 2020 μέχρι σήμερα, στα εργαστήρια που διενεργούν ελέγχους για τον νέο κορωνοϊό (SARS-CoV-2) και που δηλώνουν συστηματικά στον ΕΟΔΥ το σύνολο των δειγμάτων που ελέγχουν, έχουν συνολικά ελεγχθεί **2.749.537** κλινικά δείγματα ενώ από Μονάδες Υγείας και Κλιμάκια του ΕΟΔΥ που διενεργούν ελέγχους Rapid Ag έχουν ελεγχθεί **514.770** δείγματα.

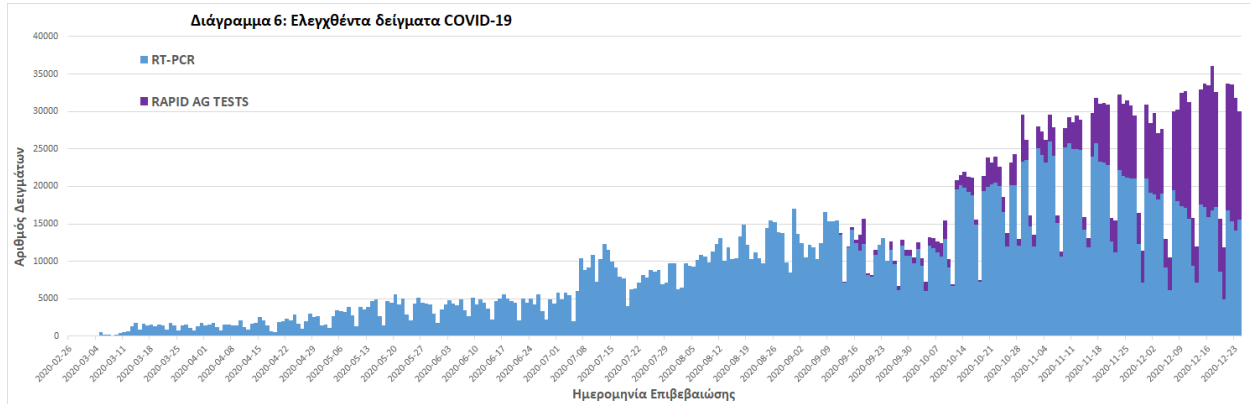

Παράρτημα 1: Επιδημικές καμπύλες κρουσμάτων COVID-19 με βάση την δηλωθείσα διεύθυνση μόνιμης κατοικίας του κρούσματος ή τη διεύθυνση προσωρινής διαμονής για τους τουρίστες και άλλους προσωρινά διαμένοντες στην Ελλάδα. Συμπεριλαμβάνονται τόσο κρούσματα με ιστορικό ταξιδιού όσο και κρούσματα με πιθανή εγχώρια μετάδοση.

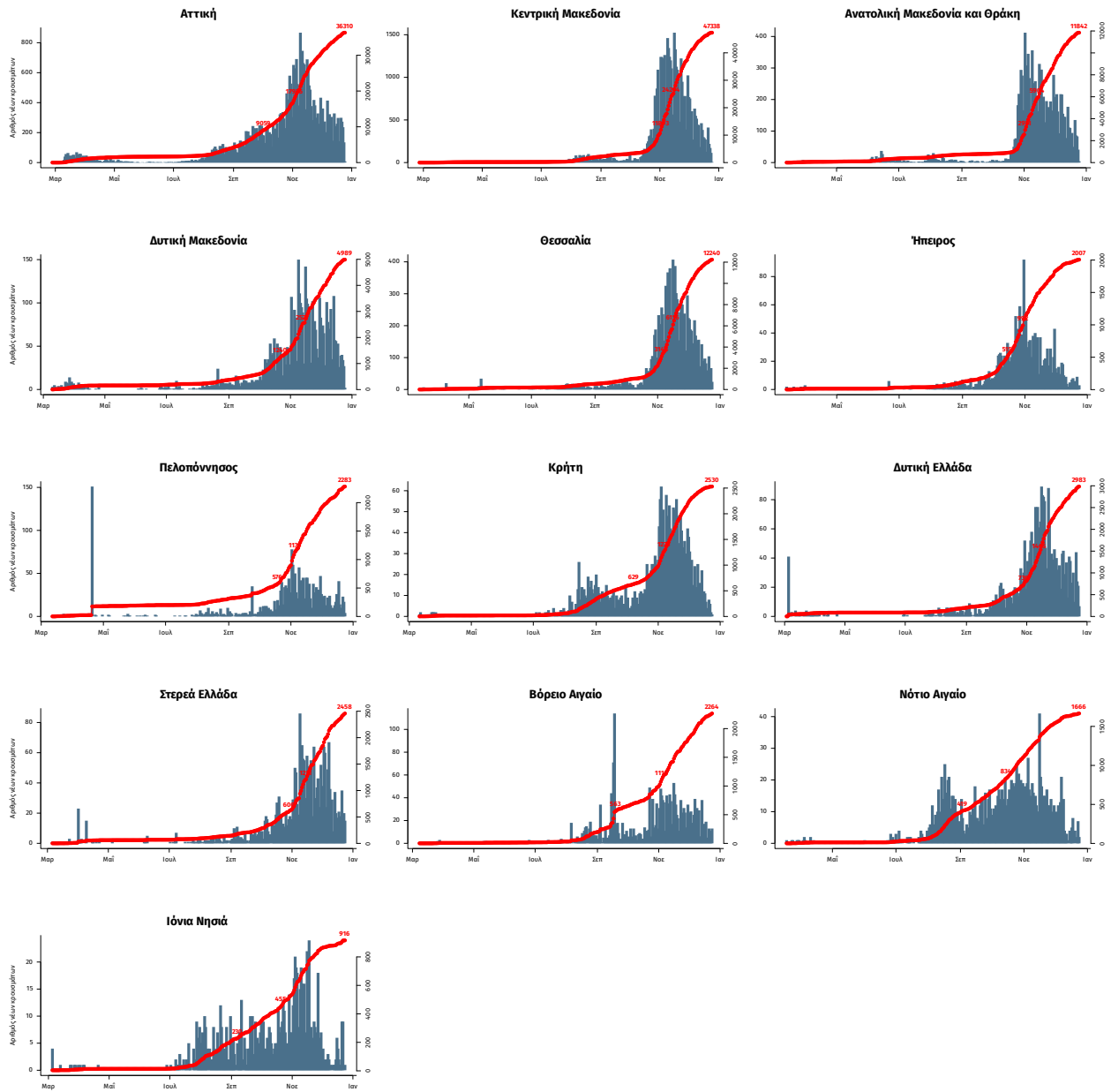

Σημ.: οι στήλες εκφράζουν τον αριθμό νέων κρουσμάτων με βάση την ημερομηνία λήψης εργαστηριακού δείγματος, και όχι με βάση την ημερομηνία ανακοίνωσης των κρουσμάτων.