



ΕΘΝΙΚΟΣ ΟΡΓΑΝΙΣΜΟΣ
ΔΗΜΟΣΙΑΣ ΥΓΕΙΑΣ

Ημερήσια έκθεση επιδημιολογικής επιτήρησης λοίμωξης από το νέο κορωνοϊό (COVID-19)

Δεδομένα έως 31 Δεκεμβρίου 2020, ώρα 15:00

Τα στοιχεία που παρουσιάζονται αφορούν περιστατικά από την επιδημιολογική επιτήρηση της νόσου από το νέο κορωνοϊό (COVID-19), με βάση τα δεδομένα που έχουν δηλωθεί στον ΕΟΔΥ και καταγραφεί μέχρι τις 31 Δεκεμβρίου 2020 (ώρα 15:00).

Τα **νέα εργαστηριακά επιβεβαιωμένα κρούσματα** της νόσου είναι **932**, εκ των οποίων **3** εντοπίστηκαν κατόπιν ελέγχων στις πύλες εισόδου της χώρας. Ο **συνολικός αριθμός** των κρουσμάτων ανέρχεται σε **138850** (ημερήσια μεταβολή +0.7%), εκ των οποίων **52.3% άνδρες**. Οι νέοι **θάνατοι** ασθενών με COVID-19 είναι **50**, ενώ από την έναρξη της επιδημίας έχουν καταγραφεί συνολικά **4838 θάνατοι**. Η **διάμεση ηλικία** των ασθενών που απεβίωσαν είναι **79** έτη. Ο αριθμός των ασθενών που νοσηλεύονται **διασωληνωμένοι** είναι **438** (67.1% άνδρες).

Η ημερήσια κατανομή των επιβεβαιωμένων κρουσμάτων είναι η ακόλουθη (η γραμμή παριστάνει την συνολική, αθροιστική κατανομή των κρουσμάτων).

Διάγραμμα 1: Αριθμός εργαστηριακά επιβεβαιωμένων κρουσμάτων COVID-19 στην Ελλάδα, 31 Δεκεμβρίου 2020

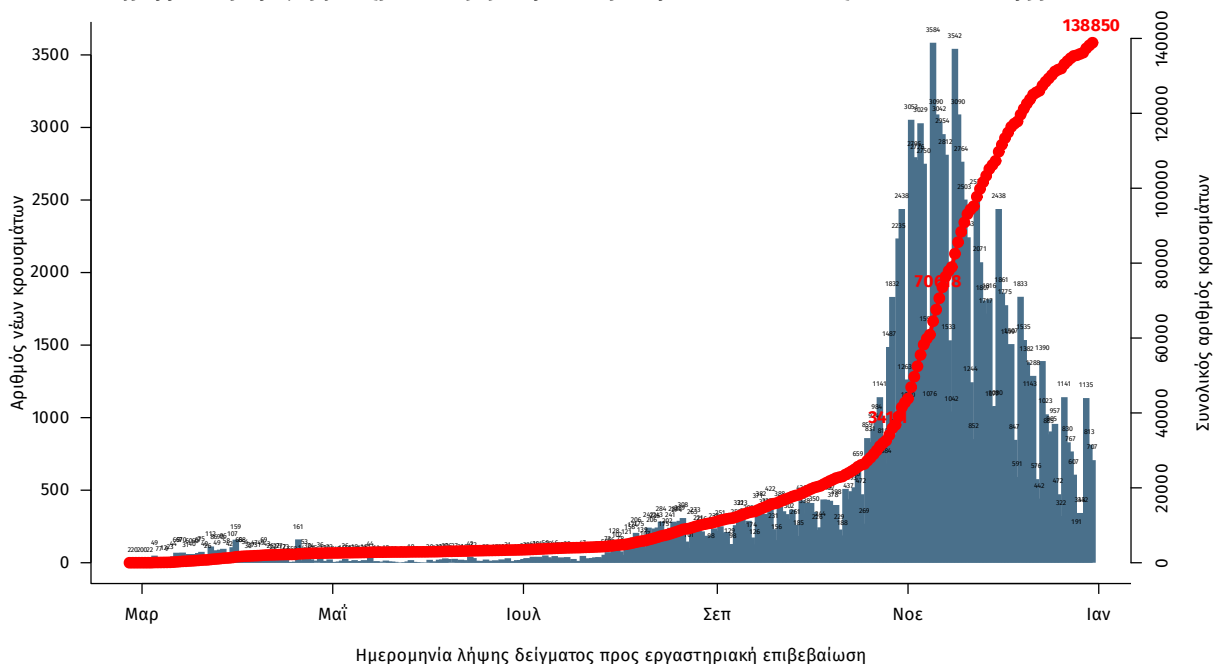

Σημ.: οι στήλες στο Διάγραμμα 1 εκφράζουν τον αριθμό νέων κρουσμάτων με βάση την ημερομηνία λήψης εργαστηριακού δείγματος, και όχι με βάση την ημερομηνία ανακοίνωσης των κρουσμάτων.

Διάγραμμα 2: Αριθμός εργαστηριακά επιβεβαιωμένων θανάτων με COVID-19 στην Ελλάδα, 31 Δεκεμβρίου 2020

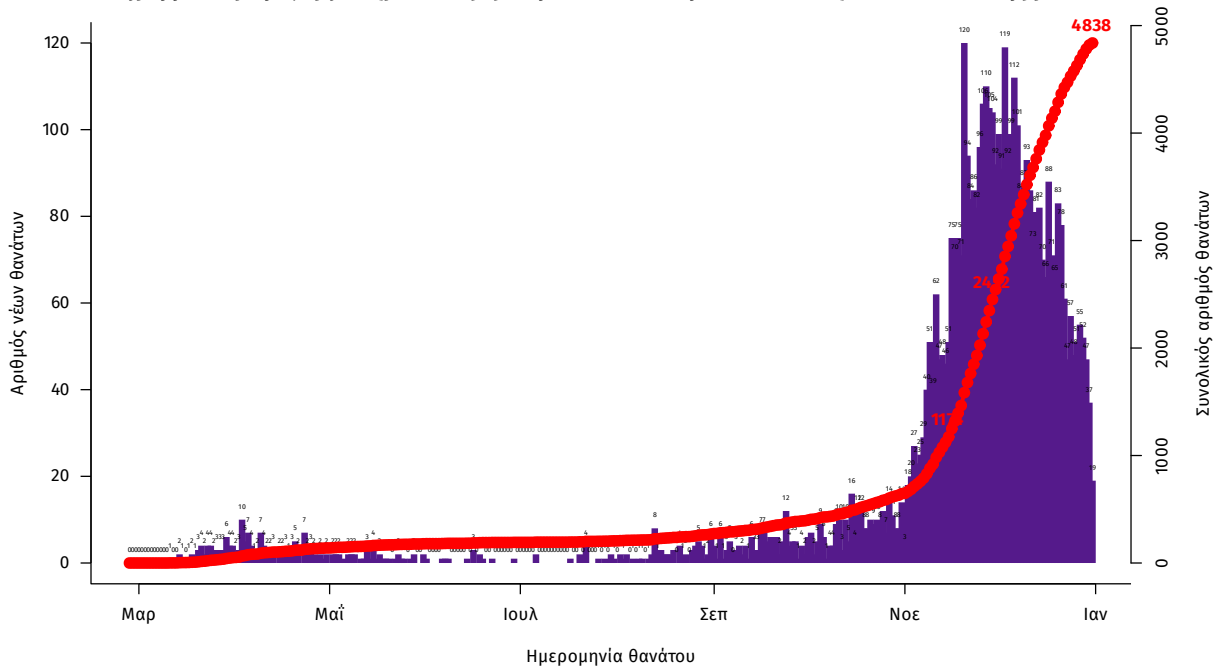

Η διάμεση ηλικία των κρουσμάτων είναι 44 έτη (εύρος 0.2 έως 104 ετών), ενώ η διάμεση ηλικία των θανάτων είναι 79 έτη (εύρος 24 έως 103 ετών). Η ηλικιακή κατανομή των (α) συνολικών κρουσμάτων, (β) των περιστατικών που κατέληξαν σε θάνατο και (γ) των ασθενών που νοσηλεύονται διασωληνωμένοι, είναι η ακόλουθη:

Πίνακας 1: Ηλικιακή κατανομή επιβεβαιωμένων κρουσμάτων COVID-19

	Σύνολο κρουσμάτων COVID-19*	Θάνατοι ασθενών με COVID-19	Νοσηλεύόμενοι διασωληνωθέντες
Σύνολο			
0 – 17 ετών	8110 (6.0%)	0 (0.0%)	0 (0.0%)
18 – 39 ετών	47636 (35.5%)	38 (0.8%)	11 (2.5%)
40 – 64 ετών	55850 (41.6%)	691 (14.3%)	163 (37.2%)
65 και άνω	22592 (16.8%)	4109 (84.9%)	264 (60.3%)
Άνδρες			
0 – 17 ετών	4309 (6.2%)	0 (0.0%)	0 (0.0%)
18 – 39 ετών	25868 (37.0%)	31 (1.1%)	10 (3.4%)
40 – 64 ετών	28400 (40.6%)	493 (17.2%)	102 (34.7%)
65 και άνω	11388 (16.3%)	2340 (81.7%)	182 (61.9%)
Γυναίκες			
0 – 17 ετών	3800 (5.9%)	0 (0.0%)	0 (0.0%)
18 – 39 ετών	21762 (33.9%)	7 (0.4%)	1 (0.7%)
40 – 64 ετών	27437 (42.7%)	198 (10.0%)	61 (42.4%)
65 και άνω	11201 (17.4%)	1768 (89.6%)	82 (56.9%)

* Τα στοιχεία αφορούν τα κρούσματα εκείνα για τα οποία είναι γνωστή και επιβεβαιωμένη η ηλικία τους

Η διαχρονική εξέλιξη των συνολικών κρουσμάτων και συνολικού αριθμού των θανάτων ασθενών COVID-19 παρουσιάζεται στο ακόλουθο διάγραμμα.

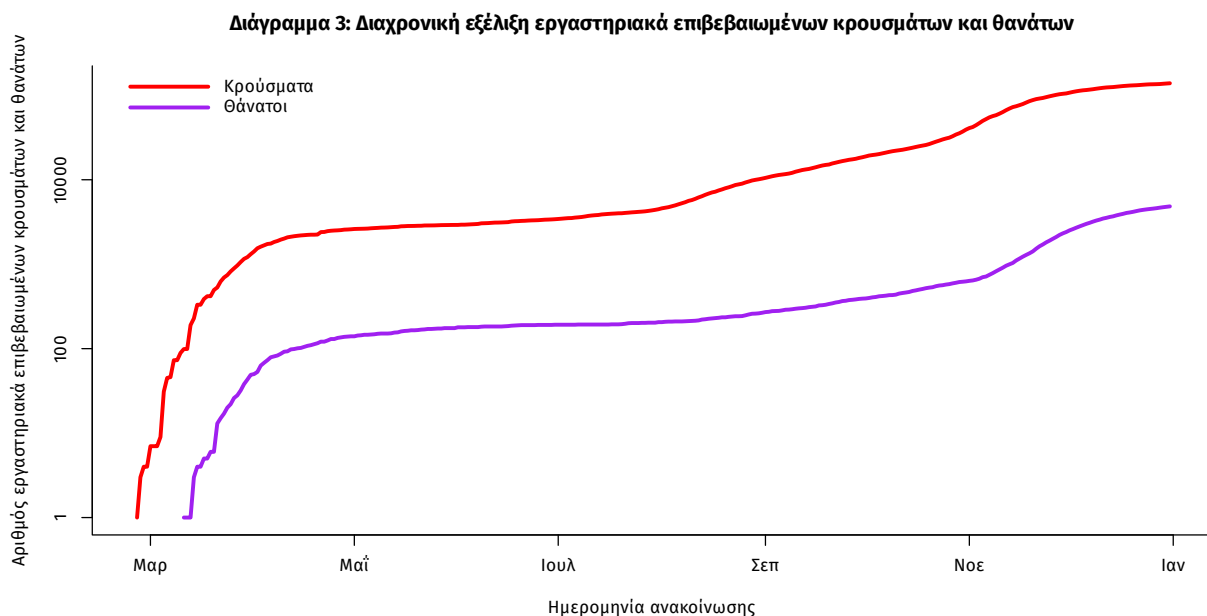

Σημ.: ευθεία γραμμή υποδηλώνει εκθετικό ρυθμό αύξησης της ασθένειας (σε λογαριθμική κλίμακα)

Από το σύνολο των **932 νέων** κρουσμάτων του νέου ιού στη χώρα **9** είναι εισαγόμενα και **3** εντοπίστηκαν κατόπιν ελέγχων στις πύλες εισόδου της χώρας. Η κατανομή των **923** νέων εγχώριων κρουσμάτων ανά Περιφερειακή Ενότητα παρουσιάζεται στον κατωτέρω πίνακα.

Πίνακας 2: Ημερήσιος αριθμός και κρούσματα ανά 100.000 πληθυσμού επιβεβαιωμένων εγχώριων κρουσμάτων COVID-19 ανά περιφερειακή ενότητα στις 31 Δεκεμβρίου 2020

ΠΕΡΙΦΕΡΕΙΑΚΗ ΕΝΟΤΗΤΑ	ΚΡΟΥΣΜΑΤΑ	ΜΕΣΟΣ ΟΡΟΣ ΚΡΟΥΣΜΑΤΩΝ ΤΩΝ ΤΕΛΕΥΤΑΙΩΝ 7 ΗΜΕΡΩΝ		ΚΡΟΥΣΜΑΤΑ ΑΝΑ 100000 ΠΛΗΘΥΣΜΟ	ΠΕΡΙΦΕΡΕΙΑΚΗ ΕΝΟΤΗΤΑ	ΚΡΟΥΣΜΑΤΑ	ΜΕΣΟΣ ΟΡΟΣ ΚΡΟΥΣΜΑΤΩΝ ΤΩΝ ΤΕΛΕΥΤΑΙΩΝ 7 ΗΜΕΡΩΝ		ΚΡΟΥΣΜΑΤΑ ΑΝΑ 100000 ΠΛΗΘΥΣΜΟ
		ΚΡΟΥΣΜΑΤΑ	ΚΡΟΥΣΜΑΤΑ ΑΝΑ 100000 ΠΛΗΘΥΣΜΟ				ΚΡΟΥΣΜΑΤΑ	ΚΡΟΥΣΜΑΤΑ ΑΝΑ 100000 ΠΛΗΘΥΣΜΟ	
ΑΙΤΩΛΟΑΚΑΡΝΑΝΙΑΣ	6	3,43	2,85		ΚΟΡΙΝΘΙΑΣ	4	3,43	2,76	
ΑΝΑΤΟΛΙΚΗΣ ΑΤΤΙΚΗΣ	38	20,14	7,56		ΛΑΚΩΝΙΑΣ	2	1,14	2,24	
ΑΡΓΟΛΙΔΑΣ	3	2,14	3,09		ΛΑΡΙΣΣΑΣ	38	19,00	13,36	
ΑΡΚΑΔΙΑΣ	6	2,14	6,92		ΛΕΣΒΟΥ	12	7,86	13,88	
ΑΡΤΑΣ	5	0,86	7,37		ΜΑΓΝΗΣΙΑΣ	16	10,57	8,42	
ΑΧΑΪΑΣ	18	7,14	5,8		ΜΕΣΣΗΝΙΑΣ	6	1,57	3,75	
ΒΟΙΩΤΙΑΣ	19	7,14	16,11		ΝΑΞΟΥ	3	0,43	14,4	
ΒΟΡΕΙΟΥ ΤΟΜΕΑ ΑΘΗΝΩΝ	46	20,43	7,77		ΝΗΣΩΝ	1	1,71	1,34	
ΓΡΕΒΕΝΩΝ	1	0,57	3,15		ΝΟΤΙΟΥ ΤΟΜΕΑ ΑΘΗΝΩΝ	35	18,86	6,61	
ΔΡΑΜΑΣ	9	3,86	9,16		ΞΑΝΘΗΣ	12	9,00	10,79	
ΔΥΤΙΚΗΣ ΑΤΤΙΚΗΣ	38	19,14	23,61		ΠΕΙΡΑΙΩΣ	54	23,86	12,03	
ΔΥΤΙΚΟΥ ΤΟΜΕΑ ΑΘΗΝΩΝ	47	25,29	9,6		ΠΕΛΛΑΣ	2	2,29	1,43	
ΕΒΡΟΥ	31	17,57	20,95		ΠΙΕΡΙΑΣ	17	7,71	13,42	
ΕΥΒΟΙΑΣ	7	3,00	3,32		ΠΡΕΒΕΖΑΣ	2	0,57	3,48	
ΗΜΑΘΙΑΣ	15	8,43	10,67		ΡΟΔΟΠΗΣ	20	12,29	17,85	
ΗΡΑΚΛΕΙΟΥ	4	1,00	1,31		ΡΟΔΟΥ	1	0,57	0,83	
ΘΑΣΟΥ	3	1,43	21,79		ΣΕΡΡΩΝ	24	8,57	13,6	
ΘΕΣΣΑΛΟΝΙΚΗΣ	2	0,43	4,59		ΤΡΙΚΑΛΩΝ	1	2,57	0,76	
ΘΕΣΣΑΛΟΝΙΚΗΣ	150	92,14	13,51		ΦΘΙΩΤΙΔΑΣ	6	3,00	3,79	
ΙΩΑΝΝΙΝΩΝ	5	2,00	2,98		ΦΛΩΡΙΝΑΣ	11	6,71	21,39	
ΚΑΒΑΛΑΣ	13	7,57	10,41		ΧΑΛΚΙΔΙΚΗΣ	8	4,00	7,55	
ΚΑΛΥΜΝΟΥ	9	6,86	30,56		ΧΑΝΙΩΝ	2	2,00	1,28	
ΚΑΡΔΙΤΣΑΣ	5	4,86	4,4		ΥΠΟ ΔΙΕΡΕΥΝΗΣΗ	2			
ΚΑΣΤΟΡΙΑΣ	2	1,57	3,97						
ΚΕΝΤΡΙΚΟΥ ΤΟΜΕΑ ΑΘΗΝΩΝ	106	47,57	10,3						
ΚΕΡΚΥΡΑΣ	5	1,29	4,79						
ΚΙΛΙΚΙΑΣ	10	10,43	12,43						
ΚΟΖΑΝΗΣ	41	18,00	27,3						

Σημ.1: η παρούσα κατανομή δύναται να τροποποιηθεί ανάλογα τα διαθέσιμα επιδημιολογικά δεδομένα

Σημ.2: αναγράφονται μόνο οι ΠΕ στις οποίες έχουν καταγραφεί κρούσματα κατά τη σημερινή αναφορά

Γεωγραφική διασπορά

Ο χάρτης αποτυπώνει τη γεωγραφική κατανομή των συνολικών κρουσμάτων COVID-19 (από την αρχή της επιδημίας) ανά Περιφερειακή Ενότητα της χώρας, με βάση την δηλωθείσα διεύθυνση μόνιμης κατοικίας του ασθενούς, ή τη διεύθυνση προσωρινής διαμονής για τους τουρίστες και άλλους προσωρινά διαμένοντες στην Ελλάδα. Συμπεριλαμβάνονται τόσο κρούσματα με ιστορικό ταξιδιού (“εισαγόμενα”) όσο και κρούσματα με πιθανή εγχώρια μετάδοση.

Διάγραμμα 4: Χάρτης αθροιστικής επίπτωσης επιβεβαιωμένων κρουσμάτων COVID-19, 31 Δεκεμβρίου 2020

Με βάση τον τόπο μόνιμης κατοικίας, ή προσωρινής διαμονής (για τους προσωρινά διαμένοντες)

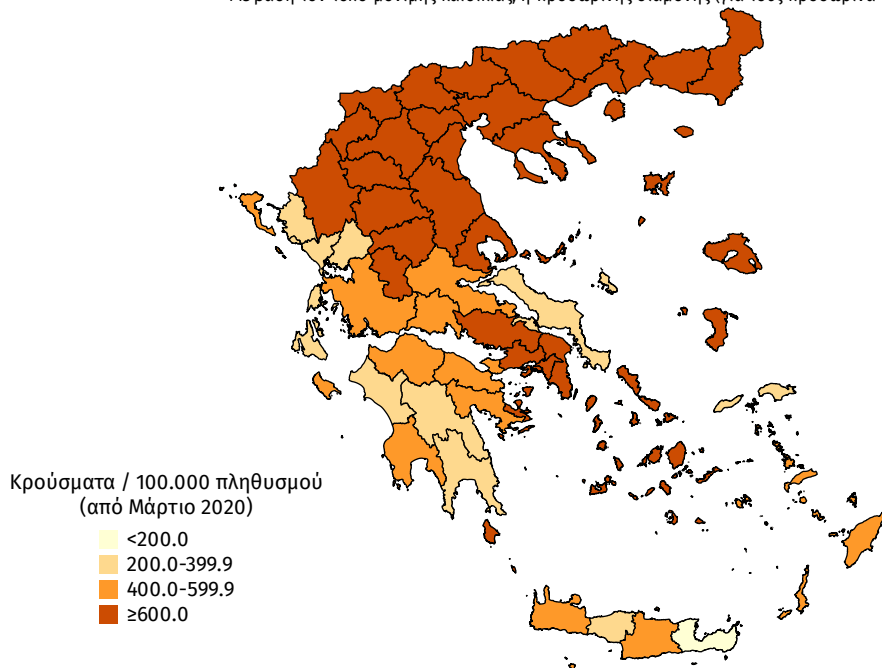

Διάγραμμα 5: Χάρτης επίπτωσης τελευταίων δεκατεσσάρων ημερών επιβεβαιωμένων κρουσμάτων COVID-19, 31 Δεκεμβρίου 2020

Με βάση τον τόπο μόνιμης κατοικίας, ή προσωρινής διαμονής (για τους προσωρινά διαμένοντες)

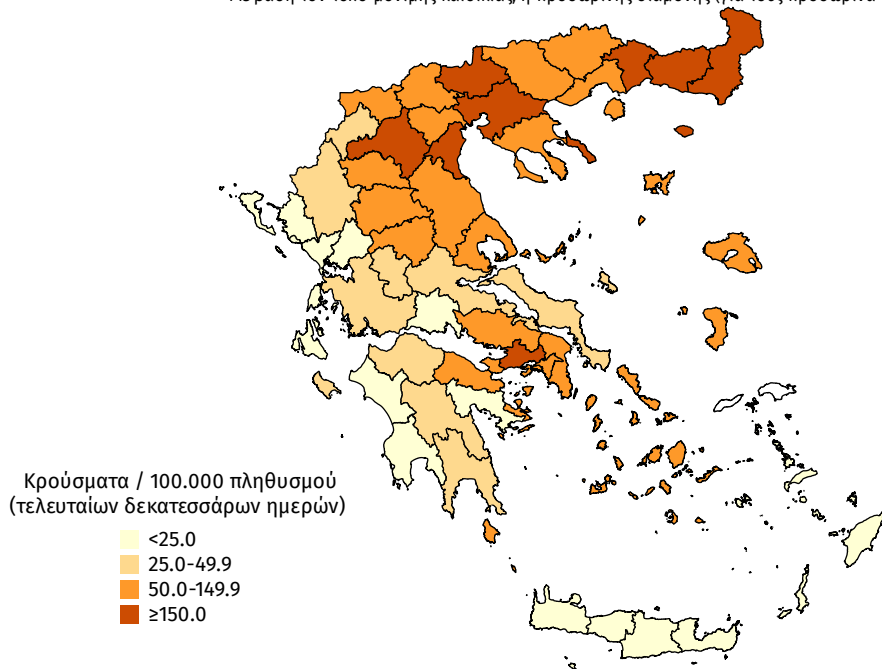

Δείγματα που έχουν ελεγχθεί: Από την 1η Ιανουαρίου 2020 μέχρι σήμερα, στα εργαστήρια που διενεργούν ελέγχους για τον νέο κορωνοϊό (SARS-CoV-2) και που δηλώνουν συστηματικά στον ΕΟΔΥ το σύνολο των δειγμάτων που ελέγχουν, έχουν συνολικά ελεγχθεί **2.803.026** κλινικά δείγματα ενώ από Μονάδες Υγείας και Κλιμάκια του ΕΟΔΥ που διενεργούν ελέγχους Rapid Ag έχουν ελεγχθεί **579.462** δείγματα.

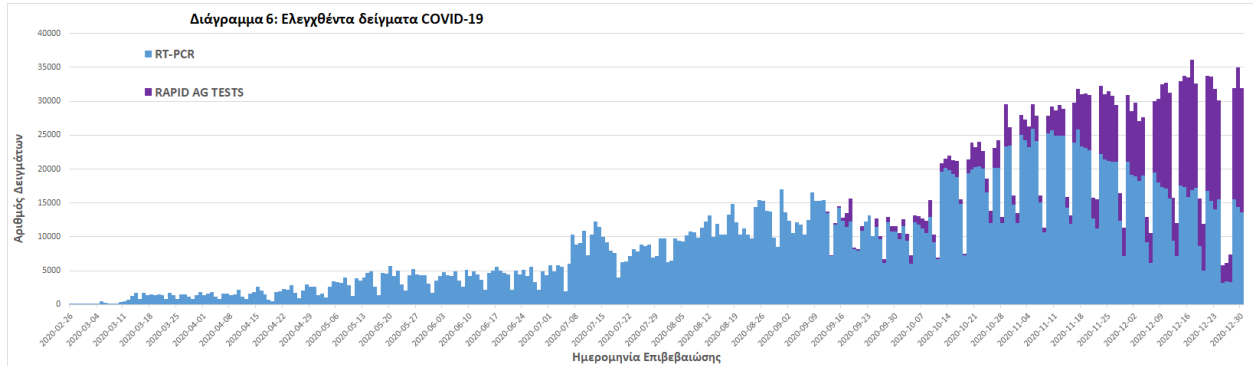

Παράρτημα 1: Επιδημικές καμπύλες κρουσμάτων COVID-19 με βάση την δηλωθείσα διεύθυνση μόνιμης κατοικίας του κρούσματος ή τη διεύθυνση προσωρινής διαμονής για τους τουρίστες και άλλους προσωρινά διαμένοντες στην Ελλάδα. Συμπεριλαμβάνονται τόσο κρούσματα με ιστορικό ταξιδιού όσο και κρούσματα με πιθανή εγχώρια μετάδοση.

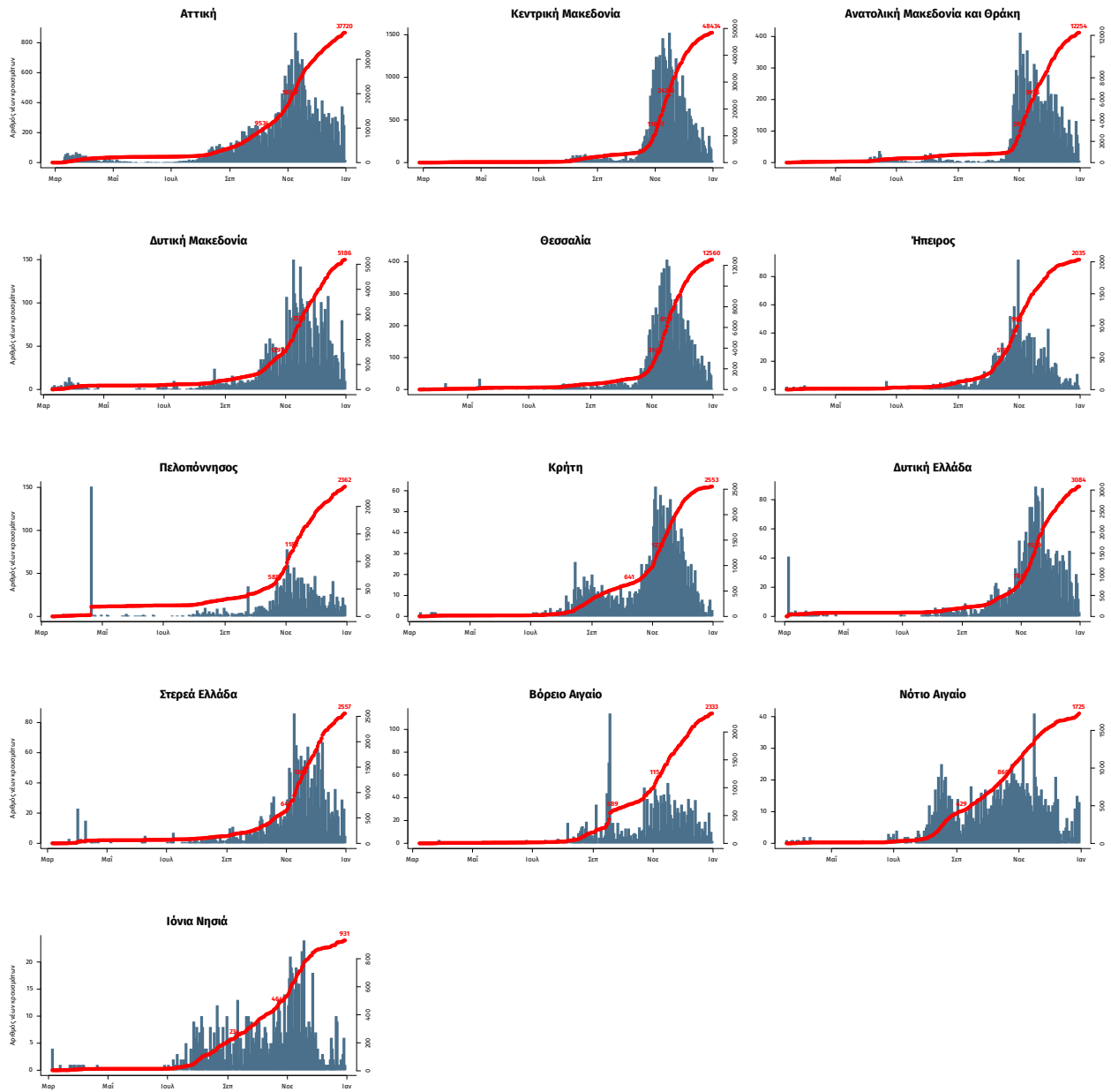

Σημ.: οι στήλες εκφράζουν τον αριθμό νέων κρουσμάτων με βάση την ημερομηνία λήψης εργαστηριακού δείγματος, και όχι με βάση την ημερομηνία ανακοίνωσης των κρουσμάτων.