



ΕΘΝΙΚΟΣ ΟΡΓΑΝΙΣΜΟΣ
ΔΗΜΟΣΙΑΣ ΥΓΕΙΑΣ

Ημερήσια έκθεση επιδημιολογικής επιτήρησης λοίμωξης από το νέο κορωνοϊό (COVID-19)

Δεδομένα έως 05 Ιανουαρίου 2021, ώρα 15:00

Τα στοιχεία που παρουσιάζονται αφορούν περιστατικά από την επιδημιολογική επιτήρηση της νόσου από το νέο κορωνοϊό (COVID-19), με βάση τα δεδομένα που έχουν δηλωθεί στον ΕΟΔΥ και καταγραφεί μέχρι τις 05 Ιανουαρίου 2021 (ώρα 15:00).

Τα **νέα εργαστηριακά επιβεβαιωμένα κρούσματα** της νόσου είναι **928**, εκ των οποίων **31** εντοπίστηκαν κατόπιν ελέγχων στις πύλες εισόδου της χώρας. Ο **συνολικός αριθμός** των κρουσμάτων ανέρχεται σε **141453** (ημερήσια μεταβολή +0.7%), εκ των οποίων **52.3% άνδρες**.¹ Οι νέοι **θάνατοι** ασθενών με COVID-19 είναι **40**, ενώ από την έναρξη της επιδημίας έχουν καταγραφεί συνολικά **5051 θάνατοι**. Η **διάμεση ηλικία** των ασθενών που απεβίωσαν είναι **79** έτη. Ο αριθμός των ασθενών που νοσηλεύονται **διασωληνωμένοι** είναι **405** (66.7% άνδρες).

Η ημερήσια κατανομή των επιβεβαιωμένων κρουσμάτων είναι η ακόλουθη (η γραμμή παριστάνει την συνολική, αθροιστική κατανομή των κρουσμάτων).

Διάγραμμα 1: Αριθμός εργαστηριακά επιβεβαιωμένων κρουσμάτων COVID-19 στην Ελλάδα, 05 Ιανουαρίου 2021

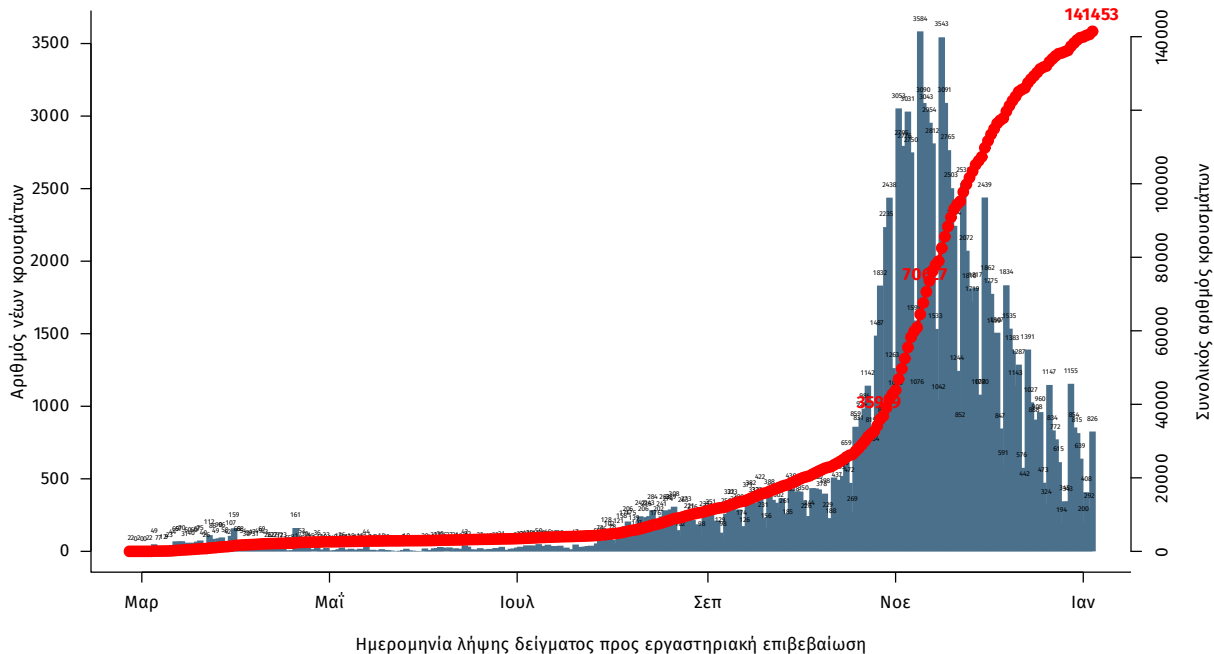

Σημ.: οι στήλες στο Διάγραμμα 1 εκφράζουν τον αριθμό νέων κρουσμάτων με βάση την ημερομηνία λήψης εργαστηριακού δείγματος, και όχι με βάση την ημερομηνία ανακοίνωσης των κρουσμάτων.

¹ Ο συνολικός αριθμός επιβεβαιωμένων κρουσμάτων έχει αναθεωρηθεί κατόπιν ελέγχου των δεδομένων.

Διάγραμμα 2: Αριθμός εργαστηριακά επιβεβαιωμένων θανάτων με COVID-19 στην Ελλάδα, 05 Ιανουαρίου 2021

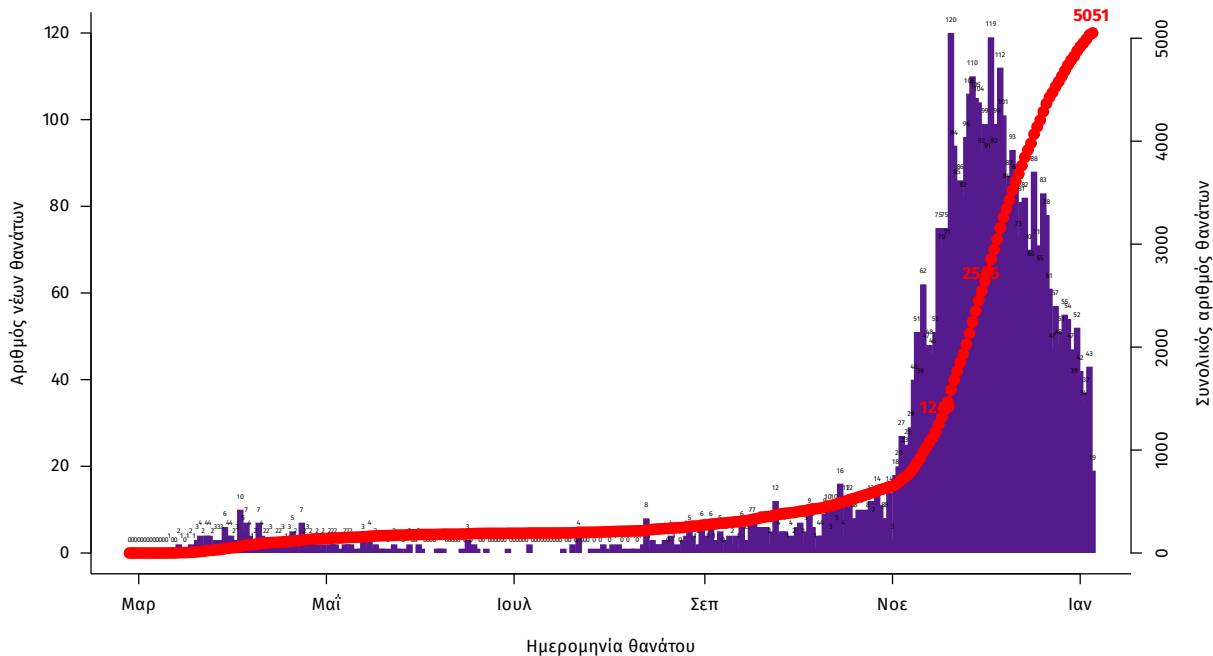

Η διάμεση ηλικία των κρουσμάτων είναι 44 έτη (εύρος 0.2 έως 104 ετών), ενώ η διάμεση ηλικία των θανάτων είναι 79 έτη (εύρος 24 έως 103 ετών). Η ηλικιακή κατανομή των (α) συνολικών κρουσμάτων, (β) των περιστατικών που κατέληξαν σε θάνατο και (γ) των ασθενών που νοσηλεύονται διασωληνωμένοι, είναι η ακόλουθη:

Πίνακας 1: Ηλικιακή κατανομή επιβεβαιωμένων κρουσμάτων COVID-19

	Σύνολο κρουσμάτων COVID-19*	Θάνατοι ασθενών με COVID-19	Νοσηλεύόμενοι διασωληνωθέντες
Σύνολο			
0 – 17 ετών	8241 (6.0%)	0 (0.0%)	0 (0.0%)
18 – 39 ετών	48533 (35.5%)	41 (0.8%)	7 (1.7%)
40 – 64 ετών	56908 (41.6%)	728 (14.4%)	151 (37.3%)
65 και άνω	23098 (16.9%)	4282 (84.8%)	247 (61.0%)
Άνδρες			
0 – 17 ετών	4374 (6.1%)	0 (0.0%)	0 (0.0%)
18 – 39 ετών	26352 (37.0%)	34 (1.1%)	6 (2.2%)
40 – 64 ετών	28929 (40.6%)	516 (17.2%)	99 (36.5%)
65 και άνω	11639 (16.3%)	2445 (81.6%)	166 (61.3%)
Γυναίκες			
0 – 17 ετών	3866 (5.9%)	0 (0.0%)	0 (0.0%)
18 – 39 ετών	22175 (33.9%)	7 (0.3%)	1 (0.7%)
40 – 64 ετών	27966 (42.7%)	212 (10.3%)	52 (38.8%)
65 και άνω	11456 (17.5%)	1837 (89.3%)	81 (60.4%)

* Τα στοιχεία αφορούν τα κρούσματα εκείνα για τα οποία είναι γνωστή και επιβεβαιωμένη η ηλικία τους

Η διαχρονική εξέλιξη των συνολικών κρουσμάτων και συνολικού αριθμού των θανάτων ασθενών COVID-19 παρουσιάζεται στο ακόλουθο διάγραμμα.

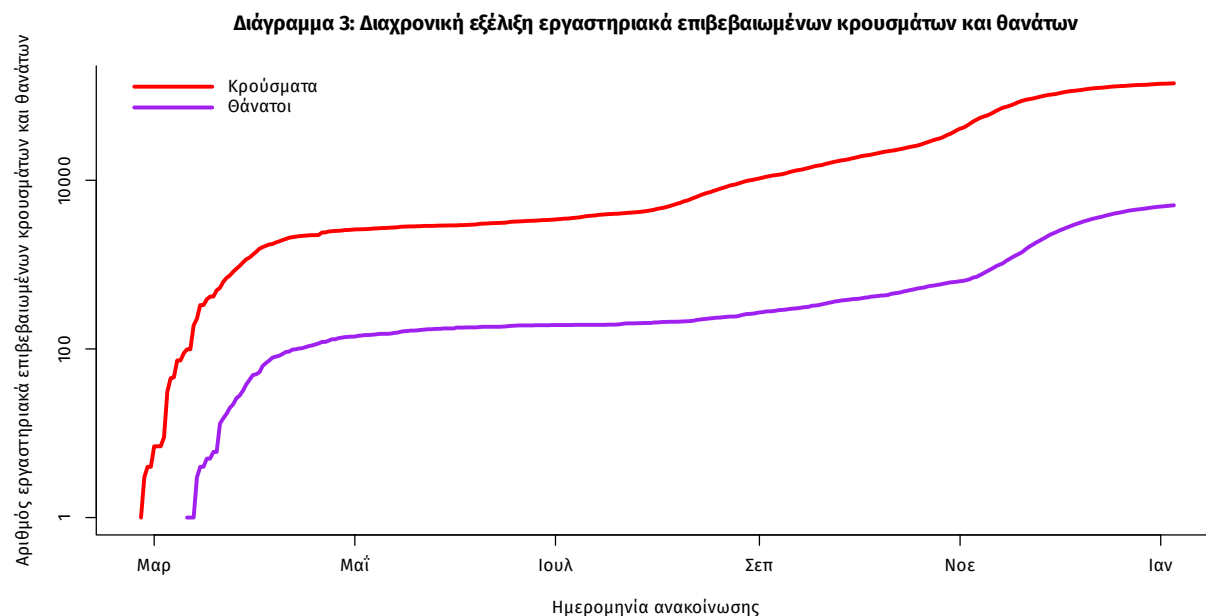

Σημ.: ευθεία γραμμή υποδηλώνει εκθετικό ρυθμό αύξησης της ασθένειας (σε λογαριθμική κλίμακα)

Από το σύνολο των **928 νέων** κρουσμάτων του νέου ιού στη χώρα **38** είναι εισαγόμενα και **31** εντοπίστηκαν κατόπιν ελέγχων στις πύλες εισόδου της χώρας. Η κατανομή των **890** νέων εγχώριων κρουσμάτων ανά Περιφερειακή Ενότητα παρουσιάζεται στον κατωτέρω πίνακα.

Πίνακας 2: Ημερήσιος αριθμός και κρούσματα ανά 100.000 πληθυσμού επιβεβαιωμένων εγχώριων κρουσμάτων COVID-19 ανά περιφερειακή ενότητα στις 05 Ιανουαρίου 2021

ΠΕΡΙΦΕΡΕΙΑΚΗ ΕΝΟΤΗΤΑ	ΚΡΟΥΣΜΑΤΑ	ΜΕΣΟΣ ΟΡΟΣ ΚΡΟΥΣΜΑΤΩΝ ΤΩΝ ΤΕΛΕΥΤΑΙΩΝ 7 ΗΜΕΡΩΝ		ΚΡΟΥΣΜΑΤΑ ΑΝΑ 100000 ΠΛΗΘΥΣΜΟ	ΠΕΡΙΦΕΡΕΙΑΚΗ ΕΝΟΤΗΤΑ	ΚΡΟΥΣΜΑΤΑ	ΜΕΣΟΣ ΟΡΟΣ ΚΡΟΥΣΜΑΤΩΝ ΤΩΝ ΤΕΛΕΥΤΑΙΩΝ 7 ΗΜΕΡΩΝ		ΚΡΟΥΣΜΑΤΑ ΑΝΑ 100000 ΠΛΗΘΥΣΜΟ
		ΚΡΟΥΣΜΑΤΑ	ΚΡΟΥΣΜΑΤΑ ΑΝΑ 100000 ΠΛΗΘΥΣΜΟ				ΚΡΟΥΣΜΑΤΑ	ΚΡΟΥΣΜΑΤΑ ΑΝΑ 100000 ΠΛΗΘΥΣΜΟ	
ΑΙΤΩΛΟΑΚΑΡΝΑΝΙΑΣ	8	4,00	3,8	3,71	1	3,71	1,12	1,12	
ΑΝΑΤΟΛΙΚΗΣ ΑΤΤΙΚΗΣ	53	23,43	10,55	11,61	33	16,29	11,61	11,61	
ΑΡΓΟΛΙΔΑΣ	4	3,86	4,12	3,98	3	1,14	3,98	3,98	
ΑΡΚΑΔΙΑΣ	7	4,14	8,08	11,57	10	5,00	11,57	11,57	
ΑΧΑΪΑΣ	10	7,14	3,22	4,74	9	7,29	4,74	4,74	
ΒΟΙΩΤΙΑΣ	36	12,29	30,53	0,63	1	1,29	0,63	0,63	
ΒΟΡΕΙΟΥ ΤΟΜΕΑ ΑΘΗΝΩΝ	46	21,71	7,77	4,8	1	0,14	4,8	4,8	
ΓΡΕΒΕΝΩΝ	2	0,57	6,3	2,68	2	0,71	2,68	2,68	
ΔΡΑΜΑΣ	6	2,14	6,1	6,23	33	18,57	6,23	6,23	
ΔΥΤΙΚΗΣ ΑΤΤΙΚΗΣ	33	18,29	20,51	17,98	20	9,00	17,98	17,98	
ΔΥΤΙΚΟΥ ΤΟΜΕΑ ΑΘΗΝΩΝ	57	28,00	11,64	6,01	27	18,57	6,01	6,01	
ΕΒΡΟΥ	22	10,00	14,87	5,01	7	2,43	5,01	5,01	
ΕΥΒΟΙΑΣ	7	3,86	3,32	6,31	8	6,29	6,31	6,31	
ΗΛΕΙΑΣ	1	0,43	0,63	49,09	55	19,71	49,09	49,09	
ΗΜΑΘΙΑΣ	17	6,71	12,09	0,83	1	0,71	0,83	0,83	
ΗΡΑΚΛΕΙΟΥ	1	1,00	0,33	17	30	9,43	17	17	
ΘΑΣΟΥ	6	0,86	43,57	4,58	6	1,43	4,58	4,58	
ΘΕΣΣΑΛΟΝΙΚΗΣ	99	64,14	8,92	5,06	8	4,43	5,06	5,06	
ΘΗΡΑΣ	1	0,14	5,3	19,45	10	5,14	19,45	19,45	
ΙΩΑΝΝΙΝΩΝ	4	3,14	2,38	4,96	2	0,43	4,96	4,96	
ΚΑΒΑΛΑΣ	14	6,71	11,21	10,39	11	4,14	10,39	10,39	
ΚΑΛΥΜΝΩΝ	9	4,00	30,56	6,39	10	2,57	6,39	6,39	
ΚΑΡΔΙΤΣΑΣ	17	5,43	14,97	7	7		7	7	
ΚΕΝΤΡΙΚΟΥ ΤΟΜΕΑ ΑΘΗΝΩΝ	75	41,14	7,28						
ΚΕΡΚΥΡΑΣ	9	2,00	8,62						
ΚΙΚΚΙΑΣ	15	5,57	18,65						
ΚΟΖΑΝΗΣ	32	13,71	21,31						
ΚΟΡΙΝΘΙΑΣ	4	1,57	2,76						

Σημ.1: η παρούσα κατανομή δύναται να τροποποιηθεί ανάλογα τα διαθέσιμα επιδημιολογικά δεδομένα

Σημ.2: αναγράφονται μόνο οι ΠΕ στις οποίες έχουν καταγραφεί κρούσματα κατά τη σημερινή αναφορά

Γεωγραφική διασπορά

Ο χάρτης αποτυπώνει τη γεωγραφική κατανομή των συνολικών κρούσμάτων COVID-19 (από την αρχή της επιδημίας) ανά Περιφερειακή Ενότητα της χώρας, με βάση την δηλωθείσα διεύθυνση μόνιμης κατοικίας του ασθενούς, ή τη διεύθυνση προσωρινής διαμονής για τους τουρίστες και άλλους προσωρινά διαμένοντες στην Ελλάδα. Συμπεριλαμβάνονται τόσο κρούσματα με ιστορικό ταξιδιού (“εισαγόμενα”) όσο και κρούσματα με πιθανή εγχώρια μετάδοση.

Διάγραμμα 4: Χάρτης αθροιστικής επίπτωσης επιβεβαιωμένων κρούσμάτων COVID-19, 05 Ιανουαρίου 2021

Με βάση τον τόπο μόνιμης κατοικίας, ή προσωρινής διαμονής (για τους προσωρινά διαμένοντες)

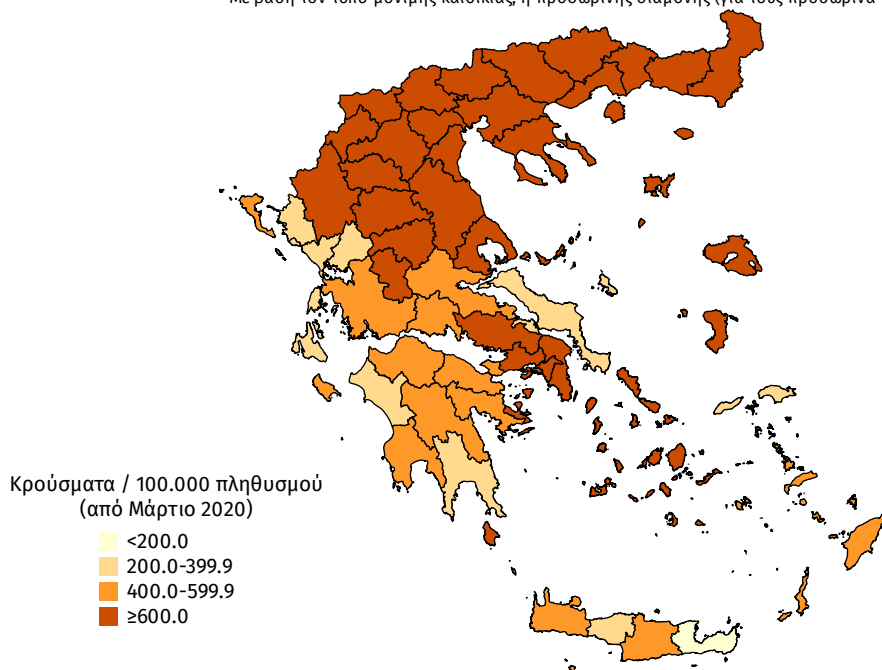

Διάγραμμα 5: Χάρτης επίπτωσης τελευταίων δεκατεσσάρων ημερών επιβεβαιωμένων κρούσμάτων COVID-19, 05 Ιανουαρίου 2021

Με βάση τον τόπο μόνιμης κατοικίας, ή προσωρινής διαμονής (για τους προσωρινά διαμένοντες)

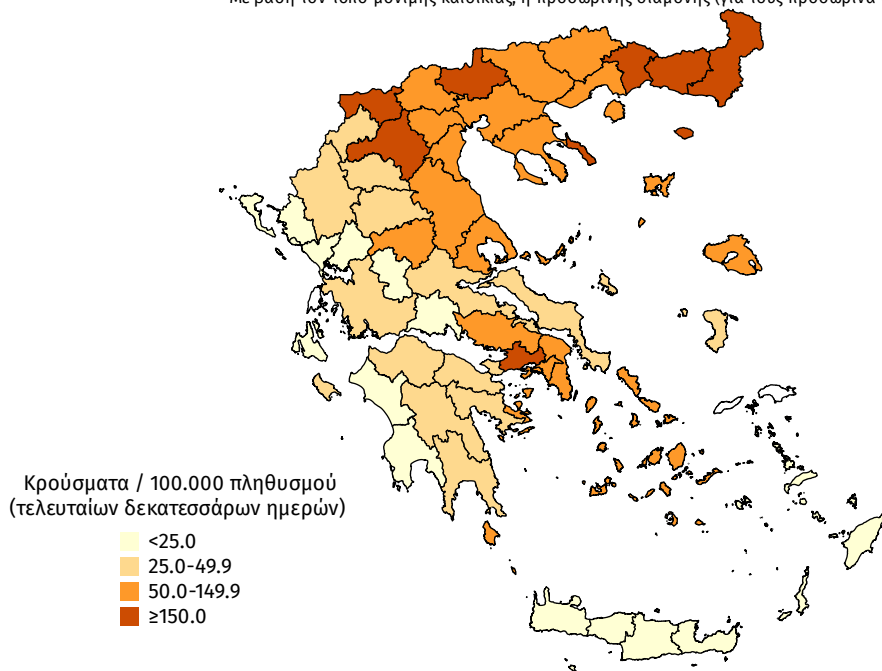

Δείγματα που έχουν ελεγχθεί: Από την 1η Ιανουαρίου 2020 μέχρι σήμερα, στα εργαστήρια που διενεργούν ελέγχους για τον νέο κορωνοϊό (SARS-CoV-2) και που δηλώνουν συστηματικά στον ΕΟΔΥ το σύνολο των δειγμάτων που ελέγχουν, έχουν συνολικά ελεγχθεί **2.840.278** κλινικά δείγματα ενώ από Μονάδες Υγείας και Κλιμάκια του ΕΟΔΥ που διενεργούν ελέγχους Rapid Ag έχουν ελεγχθεί **624.429** δείγματα.

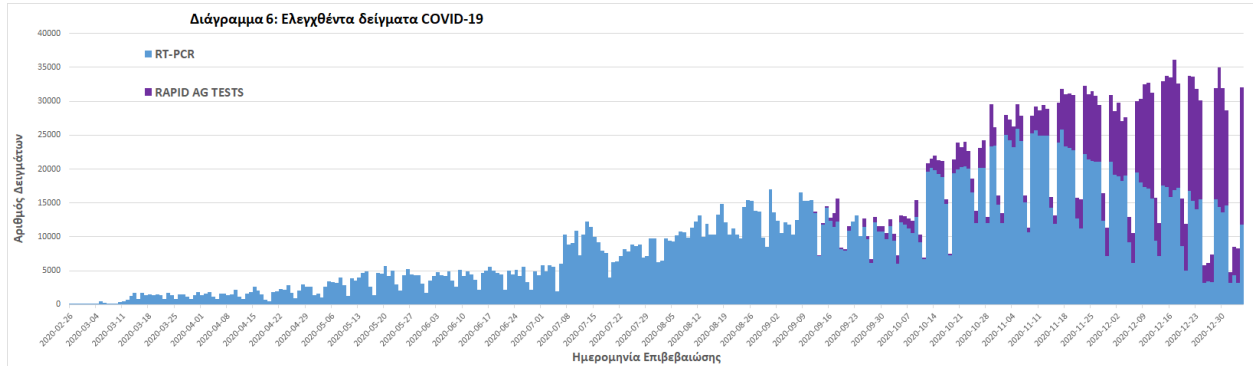

Παράρτημα 1: Επιδημικές καμπύλες κρουσμάτων COVID-19 με βάση την δηλωθείσα διεύθυνση μόνιμης κατοικίας του κρούσματος ή τη διεύθυνση προσωρινής διαμονής για τους τουρίστες και άλλους προσωρινά διαμένοντες στην Ελλάδα. Συμπεριλαμβάνονται τόσο κρούσματα με ιστορικό ταξιδιού όσο και κρούσματα με πιθανή εγχώρια μετάδοση.

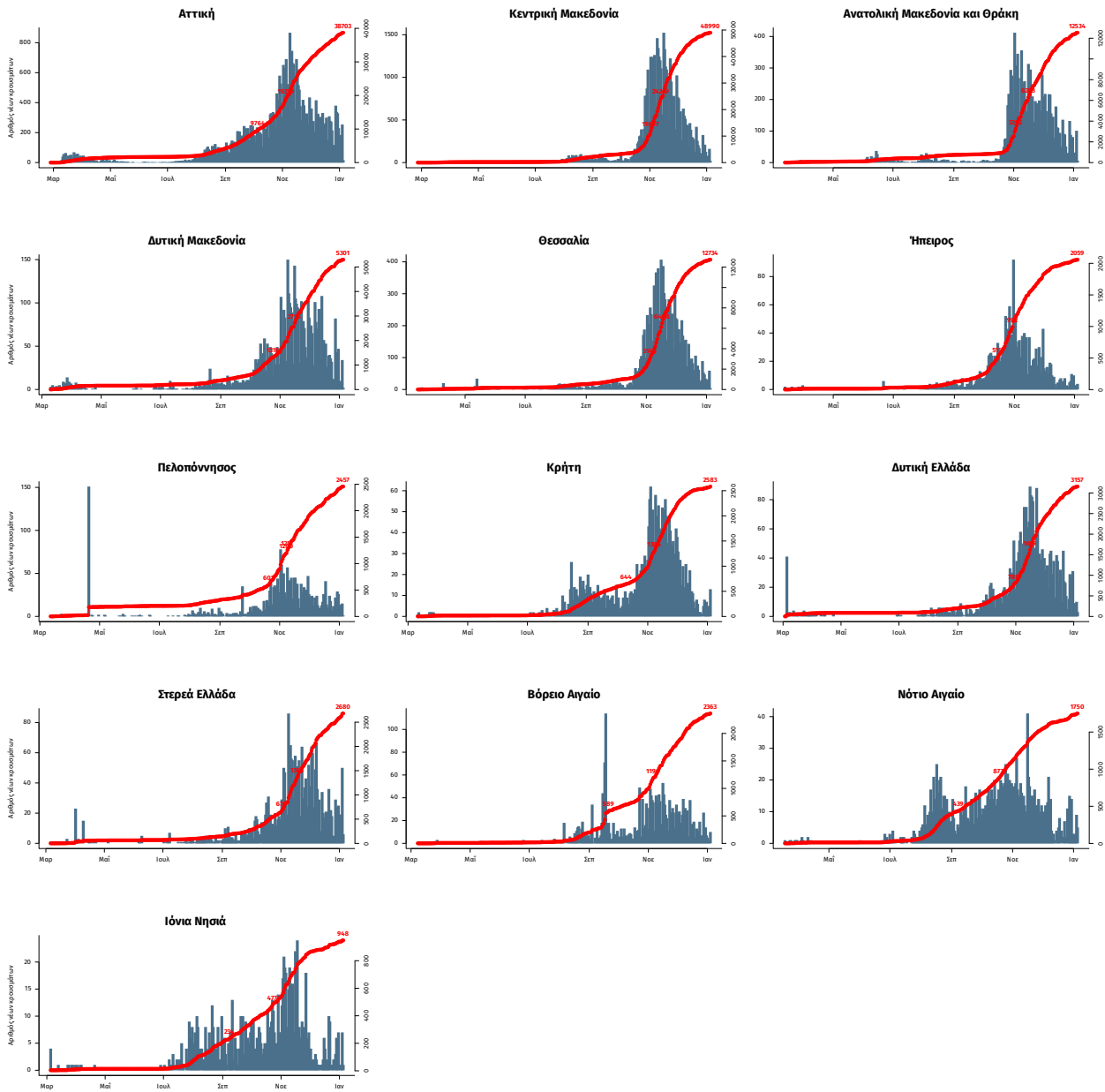

Σημ.: οι στήλες εκφράζουν τον αριθμό νέων κρουσμάτων με βάση την ημερομηνία λήψης εργαστηριακού δείγματος, και όχι με βάση την ημερομηνία ανακοίνωσης των κρουσμάτων.