



Ημερήσια έκθεση επιδημιολογικής επιτήρησης λοίμωξης από το νέο κορωνοϊό (COVID-19)

Δεδομένα έως 30 Ιανουαρίου 2021, ώρα 15:00

Τα στοιχεία που παρουσιάζονται αφορούν περιστατικά από την επιδημιολογική επιτήρηση της νόσου από το νέο κορωνοϊό (COVID-19), με βάση τα δεδομένα που έχουν δηλωθεί στον ΕΟΔΥ και καταγραφεί μέχρι τις 30 Ιανουαρίου 2021 (ώρα 15:00).

Τα **νέα εργαστηριακά επιβεβαιωμένα κρούσματα** της νόσου είναι **795**, εκ των οποίων **4** εντοπίστηκαν κατόπιν ελέγχων στις πύλες εισόδου της χώρας. Ο **συνολικός αριθμός** των κρουσμάτων ανέρχεται σε **156473** (ημερήσια μεταβολή +0.5%), εκ των οποίων **52.0% άνδρες**. Οι νέοι **θάνατοι** ασθενών με COVID-19 είναι **15**, ενώ από την έναρξη της επιδημίας έχουν καταγραφεί συνολικά **5779 θάνατοι**. Η **διάμεση ηλικία** των ασθενών που απεβίωσαν είναι **79** έτη. Ο αριθμός των ασθενών που νοσηλεύονται **διασωληνωμένοι** είναι **257** (72.0% άνδρες).

Η ημερήσια κατανομή των επιβεβαιωμένων κρουσμάτων είναι η ακόλουθη (η γραμμή παριστάνει την συνολική, αθροιστική κατανομή των κρουσμάτων).

Διάγραμμα 1: Αριθμός εργαστηριακά επιβεβαιωμένων κρουσμάτων COVID-19 στην Ελλάδα, 30 Ιανουαρίου 2021

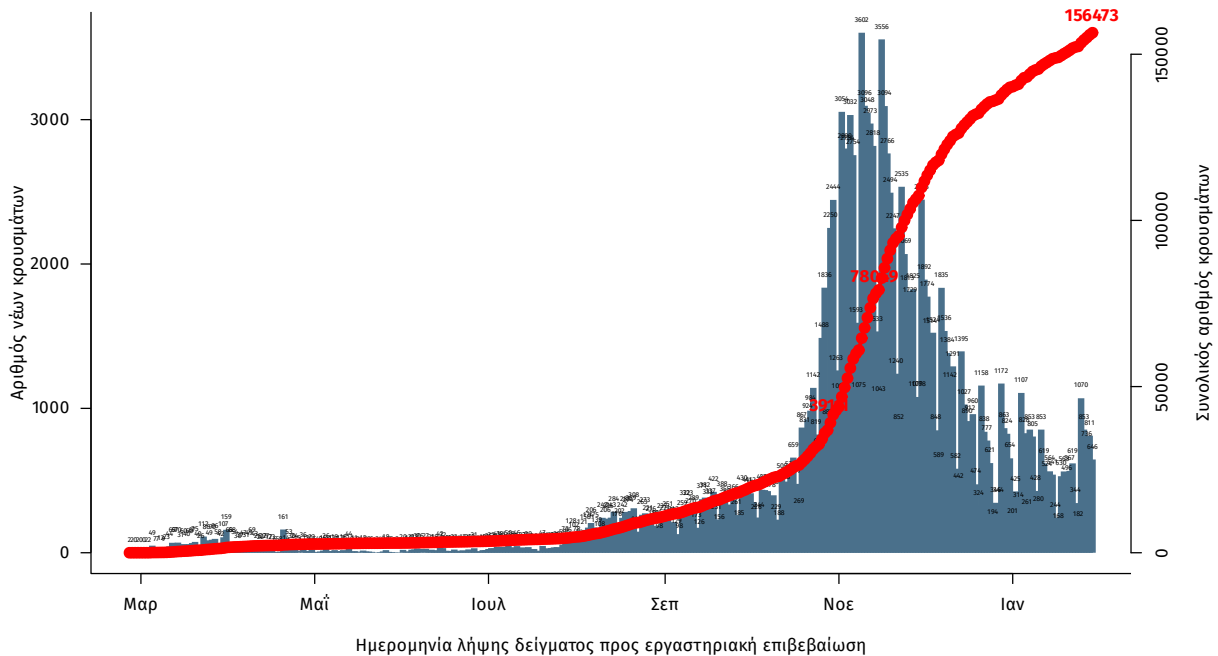

Σημ.: οι στήλες στο Διάγραμμα 1 εκφράζουν τον αριθμό νέων κρουσμάτων με βάση την ημερομηνία λήψης εργαστηριακού δείγματος, και όχι με βάση την ημερομηνία ανακοίνωσης των κρουσμάτων.

Διάγραμμα 2: Αριθμός εργαστηριακά επιβεβαιωμένων θανάτων με COVID-19 στην Ελλάδα, 30 Ιανουαρίου 2021

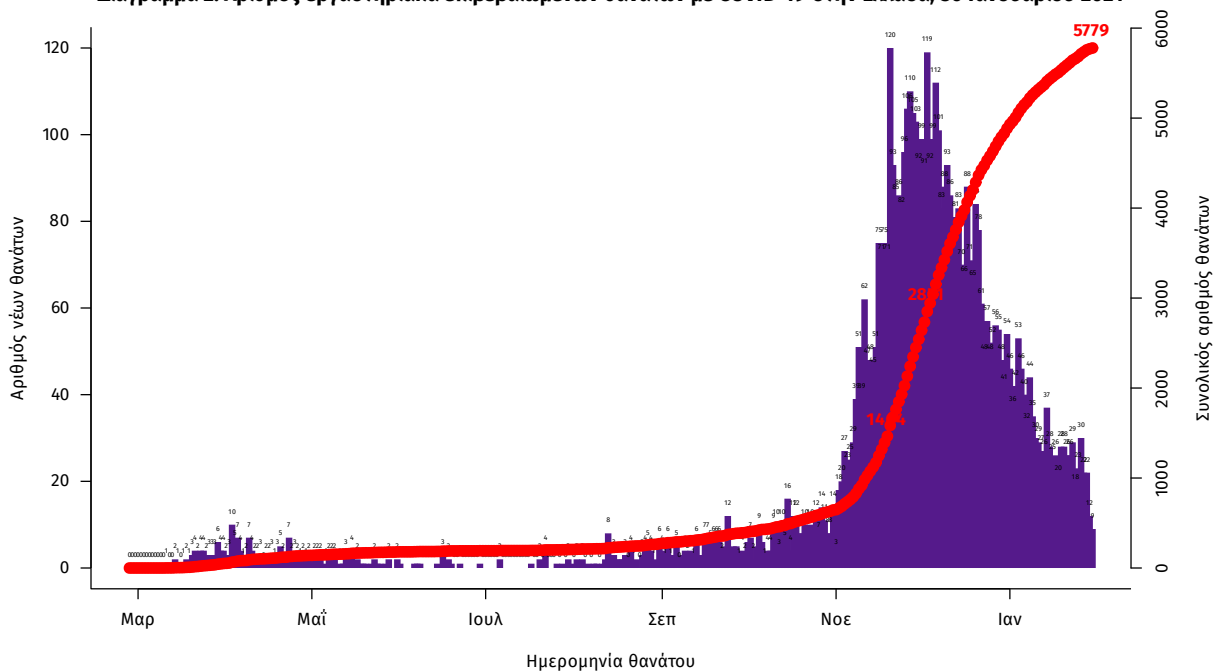

Η διάμεση ηλικία των κρουσμάτων είναι 44 έτη (εύρος 0.2 έως 105 έτη), ενώ η διάμεση ηλικία των θανάτων είναι 79 έτη (εύρος 24 έως 103 έτη). Η ηλικιακή κατανομή των (α) συνολικών κρουσμάτων, (β) των περιστατικών που κατέληξαν σε θάνατο και (γ) των ασθενών που νοσηλεύονται διασωληνωμένοι, είναι η ακόλουθη:

Πίνακας 1: Ηλικιακή κατανομή επιβεβαιωμένων κρουσμάτων COVID-19

	Σύνολο κρουσμάτων COVID-19*	Θάνατοι ασθενών με COVID-19	Νοσηλεύόμενοι διασωληνωθέντες
Σύνολο			
0 – 17 ετών	9453 (6.2%)	0 (0.0%)	0 (0.0%)
18 – 39 ετών	53291 (35.1%)	45 (0.8%)	6 (2.3%)
40 – 64 ετών	63216 (41.6%)	850 (14.7%)	86 (33.5%)
65 και άνω	25912 (17.1%)	4884 (84.5%)	165 (64.2%)
Άνδρες			
0 – 17 ετών	5007 (6.4%)	0 (0.0%)	0 (0.0%)
18 – 39 ετών	28793 (36.5%)	38 (1.1%)	4 (2.2%)
40 – 64 ετών	32050 (40.7%)	589 (17.3%)	65 (35.1%)
65 και άνω	12946 (16.4%)	2770 (81.5%)	116 (62.7%)
Γυναίκες			
0 – 17 ετών	4445 (6.1%)	0 (0.0%)	0 (0.0%)
18 – 39 ετών	24491 (33.5%)	7 (0.3%)	2 (2.8%)
40 – 64 ετών	31154 (42.6%)	261 (11.0%)	21 (29.2%)
65 και άνω	12963 (17.7%)	2114 (88.7%)	49 (68.1%)

* Τα στοιχεία αφορούν τα κρούσματα εκείνα για τα οποία είναι γνωστή και επιβεβαιωμένη η ηλικία τους

Η διαχρονική εξέλιξη των συνολικών κρουσμάτων και συνολικού αριθμού των θανάτων ασθενών COVID-19 παρουσιάζεται στο ακόλουθο διάγραμμα.

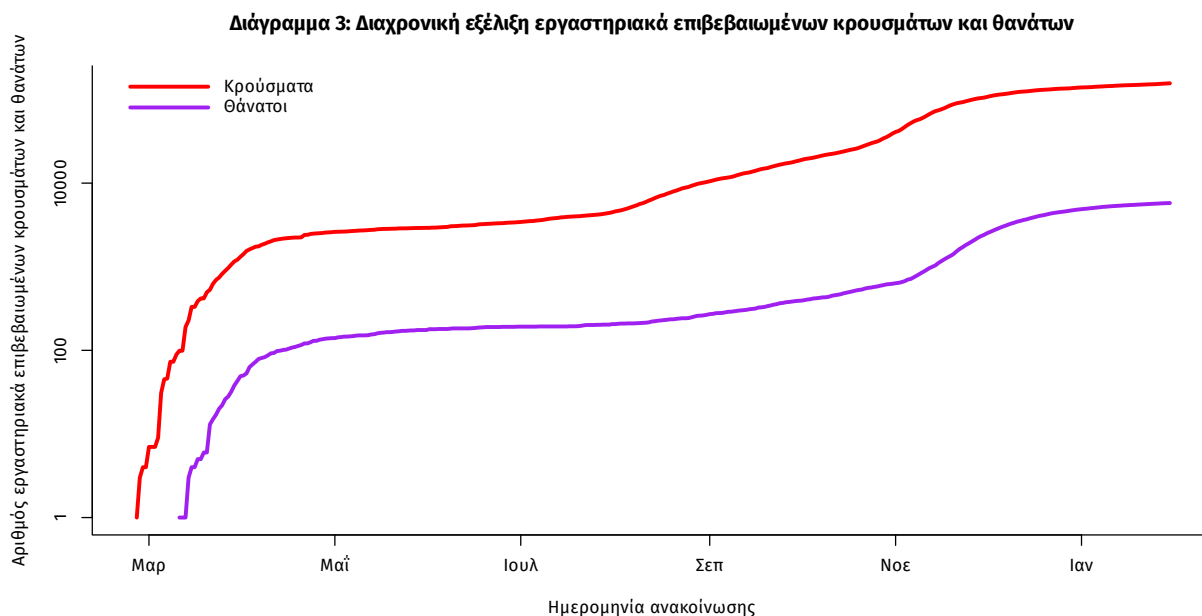

Σημ.: ευθεία γραμμή υποδηλώνει εκθετικό ρυθμό αύξησης της ασθένειας (σε λογαριθμική κλίμακα)

Από το σύνολο των **795 νέων** κρουσμάτων του νέου ιού στη χώρα **8** είναι εισαγόμενα εκ των οποίων **4** εντοπίστηκαν κατόπιν ελέγχων στις πύλες εισόδου της χώρας. Η κατανομή των **787** νέων εγχώριων κρουσμάτων ανά Περιφερειακή Ενότητα παρουσιάζεται στον κατωτέρω πίνακα.

Πίνακας 2: Ημερήσιος αριθμός και κρούσματα ανά 100.000 πληθυσμού επιβεβαιωμένων εγχώριων κρουσμάτων COVID-19 ανά περιφερειακή ενότητα στις 30 Ιανουαρίου 2021

ΠΕΡΙΦΕΡΕΙΑΚΗ ΕΝΟΤΗΤΑ	ΚΡΟΥΣΜΑΤΑ	ΜΕΣΟΣ ΟΡΟΣ ΚΡΟΥΣΜΑΤΩΝ ΤΩΝ ΤΕΛΕΥΤΑΙΩΝ 7 ΗΜΕΡΩΝ		ΚΡΟΥΣΜΑΤΑ ΑΝΑ 100000 ΠΛΗΘΥΣΜΟ		ΠΕΡΙΦΕΡΕΙΑΚΗ ΕΝΟΤΗΤΑ	ΚΡΟΥΣΜΑΤΑ	ΜΕΣΟΣ ΟΡΟΣ ΚΡΟΥΣΜΑΤΩΝ ΤΩΝ ΤΕΛΕΥΤΑΙΩΝ 7 ΗΜΕΡΩΝ		ΚΡΟΥΣΜΑΤΑ ΑΝΑ 100000 ΠΛΗΘΥΣΜΟ	
		ΚΡΟΥΣΜΑΤΑ	ΜΕΣΟΣ ΟΡΟΣ ΚΡΟΥΣΜΑΤΩΝ ΤΩΝ ΤΕΛΕΥΤΑΙΩΝ 7 ΗΜΕΡΩΝ	ΚΡΟΥΣΜΑΤΑ	ΜΕΣΟΣ ΟΡΟΣ ΚΡΟΥΣΜΑΤΩΝ ΤΩΝ ΤΕΛΕΥΤΑΙΩΝ 7 ΗΜΕΡΩΝ			ΚΡΟΥΣΜΑΤΑ	ΜΕΣΟΣ ΟΡΟΣ ΚΡΟΥΣΜΑΤΩΝ ΤΩΝ ΤΕΛΕΥΤΑΙΩΝ 7 ΗΜΕΡΩΝ		
ΑΙΤΟΛΟΑΚΑΡΝΑΝΙΑΣ	8	6,29	3,8	ΜΑΓΝΗΣΙΑΣ	10	8,86	5,26				
ΑΝΑΤΟΛΙΚΗΣ ΑΤΤΙΚΗΣ	51	39,00	10,15	ΜΕΣΣΗΝΙΑΣ	5	6,86	3,13				
ΑΡΓΟΛΙΔΑΣ	2	2,57	2,06	ΜΥΚΟΝΟΥ	6	3,57	59,21				
ΑΡΚΑΔΙΑΣ	9	4,14	10,38	ΝΗΣΩΝ	1	1,14	1,34				
ΑΧΑΪΑΣ	29	22,57	9,35	ΝΟΤΙΟΥ ΤΟΜΕΑ ΑΘΗΝΩΝ	46	31,71	8,68				
ΒΟΙΩΤΙΑΣ	10	7,14	8,48	ΞΑΝΘΗΣ	3	4,86	2,7				
ΒΟΡΕΙΟΥ ΤΟΜΕΑ ΑΘΗΝΩΝ	61	55,43	10,31	ΠΕΙΡΑΙΩΣ	45	36,71	10,02				
ΔΥΤΙΚΗΣ ΑΤΤΙΚΗΣ	12	14,86	7,46	ΠΕΛΛΑΣ	3	2,57	2,15				
ΔΥΤΙΚΟΥ ΤΟΜΕΑ ΑΘΗΝΩΝ	44	45,29	8,99	ΠΙΕΡΙΑΣ	5	5,71	3,95				
ΕΒΡΟΥ	10	7,57	6,76	ΡΕΘΥΜΝΟΥ	5	1,43	5,84				
ΕΥΒΟΙΑΣ	40	28,71	18,97	ΡΟΔΟΠΗΣ	1	1,43	0,89				
ΖΑΚΥΝΘΟΥ	2	2,29	4,91	ΡΟΔΟΥ	2	0,71	1,67				
ΗΛΕΙΑΣ	9	5,86	5,65	ΣΑΜΟΥ	4	2,29	12,13				
ΗΜΑΘΙΑΣ	3	3,86	2,13	ΣΕΡΡΩΝ	11	7,14	6,23				
ΗΡΑΚΛΕΙΟΥ	17	7,71	5,56	ΤΡΙΚΑΛΩΝ	7	3,14	5,34				
ΘΕΣΣΑΛΟΝΙΚΗΣ	68	48,86	6,12	ΦΘΙΩΤΙΔΑΣ	6	4,00	3,79				
ΘΗΡΑΣ	7	4,14	37,07	ΧΑΛΚΙΔΙΚΗΣ	17	12,00	16,05				
ΚΑΒΑΛΑΣ	2	1,86	1,6	ΧΑΝΙΩΝ	2	1,00	1,28				
ΚΑΡΔΙΤΣΑΣ	2	7,00	1,76	ΥΠΟ ΔΙΕΡΕΥΝΗΣΗ	19						
ΚΑΣΤΟΡΙΑΣ	1	0,14	1,99								
ΚΕΝΤΡΙΚΟΥ ΤΟΜΕΑ ΑΘΗΝΩΝ	124	75,71	12,04								
ΚΙΛΚΙΣ	5	2,57	6,22								
ΚΟΖΑΝΗΣ	10	10,14	6,66								
ΚΟΡΙΝΘΙΑΣ	7	6,71	4,82								
ΛΑΚΩΝΙΑΣ	5	8,43	5,61								
ΛΑΡΙΣΑΣ	31	18,57	10,9								
ΛΑΣΙΘΙΟΥ	7	7,00	9,29								
ΛΕΣΒΟΥ	13	9,71	15,04								

Σημ.1: η παρούσα κατανομή δύναται να τροποποιηθεί ανάλογα τα διαθέσιμα επιδημιολογικά δεδομένα

Σημ.2: αναγράφονται μόνο οι ΠΕ στις οποίες έχουν καταγραφεί κρούσματα κατά τη σημερινή αναφορά

Γεωγραφική διασπορά

Ο χάρτης αποτυπώνει τη γεωγραφική κατανομή των συνολικών κρουσμάτων COVID-19 (από την αρχή της επιδημίας) ανά Περιφερειακή Ενότητα της χώρας, με βάση την δηλωθείσα διεύθυνση μόνιμης κατοικίας του ασθενούς, ή τη διεύθυνση προσωρινής διαμονής για τους τουρίστες και άλλους προσωρινά διαμένοντες στην Ελλάδα. Συμπεριλαμβάνονται τόσο κρούσματα με ιστορικό ταξιδιού (“εισαγόμενα”) όσο και κρούσματα με πιθανή εγχώρια μετάδοση.

Διάγραμμα 4: Χάρτης αθροιστικής επίπτωσης επιβεβαιωμένων κρουσμάτων COVID-19, 30 Ιανουαρίου 2021

Με βάση τον τόπο μόνιμης κατοικίας, ή προσωρινής διαμονής (για τους προσωρινά διαμένοντες)

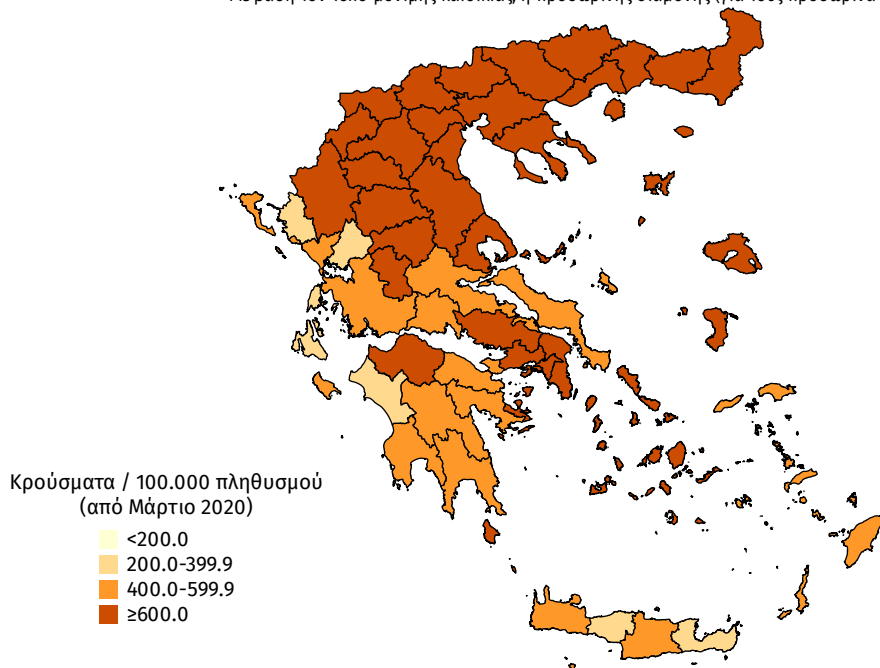

Διάγραμμα 5: Χάρτης επίπτωσης τελευταίων δεκατεσσάρων ημερών επιβεβαιωμένων κρουσμάτων COVID-19, 30 Ιανουαρίου 2021

Με βάση τον τόπο μόνιμης κατοικίας, ή προσωρινής διαμονής (για τους προσωρινά διαμένοντες)

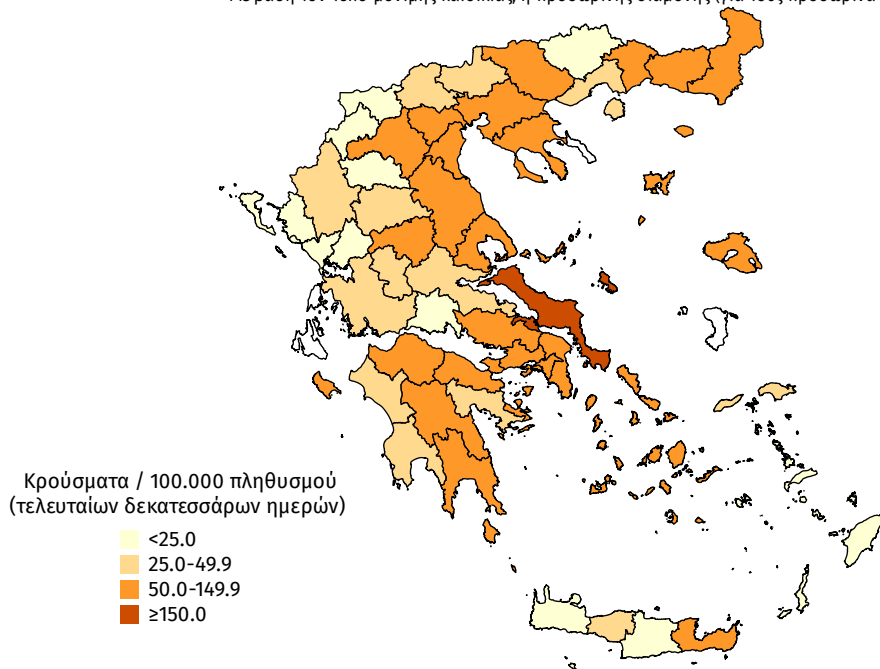

Δείγματα που έχουν ελεγχθεί: Από την 1η Ιανουαρίου 2020 μέχρι σήμερα, στα εργαστήρια που διενεργούν ελέγχους για τον νέο κορωνοϊό (SARS-CoV-2) και που δηλώνουν συστηματικά στον ΕΟΔΥ το σύνολο των δειγμάτων που ελέγχουν, έχουν συνολικά ελεγχθεί **3.127.309** κλινικά δείγματα ενώ από Μονάδες Υγείας και Κλιμάκια του ΕΟΔΥ που διενεργούν ελέγχους Rapid Ag έχουν ελεγχθεί **1.040.849** δείγματα.

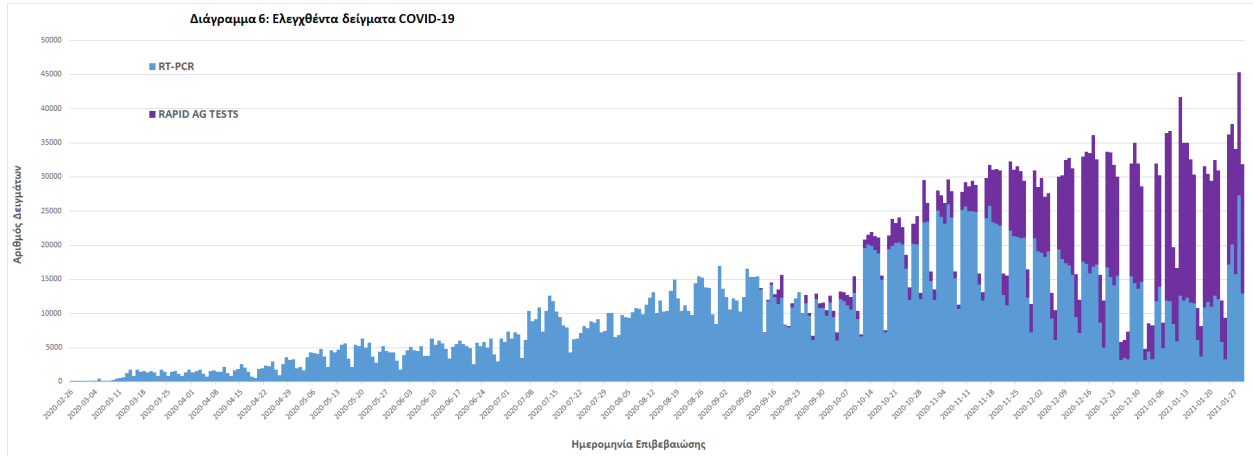

Παράρτημα 1: Επιδημικές καμπύλες κρουσμάτων COVID-19 με βάση την δηλωθείσα διεύθυνση μόνιμης κατοικίας του κρούσματος ή τη διεύθυνση προσωρινής διαμονής για τους τουρίστες και άλλους προσωρινά διαμένοντες στην Ελλάδα. Συμπεριλαμβάνονται τόσο κρούσματα με ιστορικό ταξιδιού όσο και κρούσματα με πιθανή εγχώρια μετάδοση.

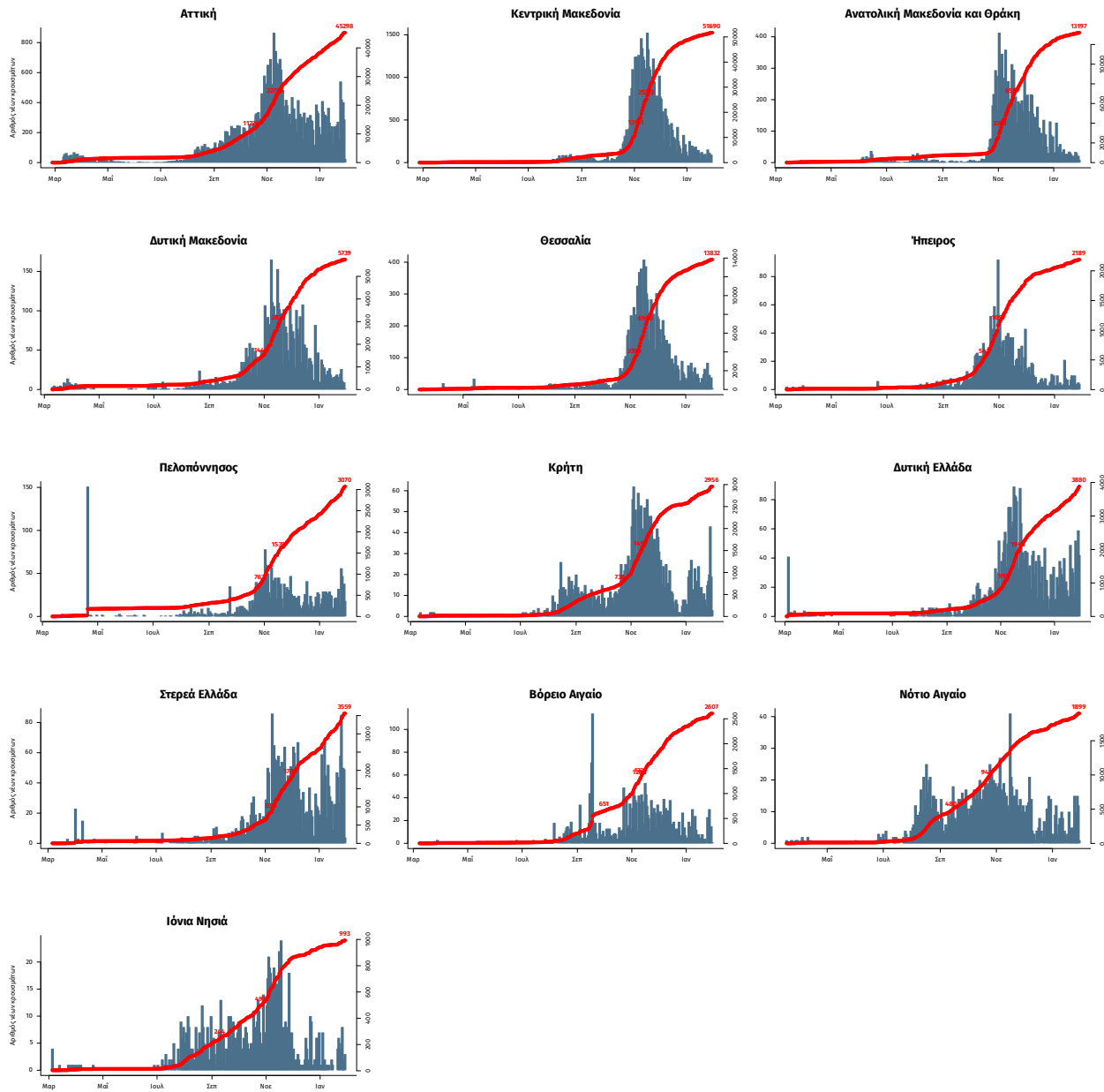

Σημ.: οι στήλες εκφράζουν τον αριθμό νέων κρουσμάτων με βάση την ημερομηνία λήψης εργαστηριακού δείγματος, και όχι με βάση την ημερομηνία ανακοίνωσης των κρουσμάτων.