



Ημερήσια έκθεση επιδημιολογικής επιτήρησης λοίμωξης από το νέο κορωνοϊό (COVID-19)

Δεδομένα έως 23 Φεβρουαρίου 2021, ώρα 15:00

Εισαγωγή

Τα στοιχεία που παρουσιάζονται αφορούν περιστατικά από την επιδημιολογική επιτήρηση της νόσου από το νέο κορωνοϊό (COVID-19), με βάση τα δεδομένα που έχουν δηλωθεί στον ΕΟΔΥ και καταγραφεί μέχρι τις 23 Φεβρουαρίου 2021 (ώρα 15:00).

Τα **νέα εργαστηριακά επιβεβαιωμένα κρούσματα** της νόσου που καταγράφηκαν τις τελευταίες 24 ώρες είναι **2.147**, εκ των οποίων **16** εντοπίστηκαν κατόπιν ελέγχων στις πύλες εισόδου της χώρας. Ο **συνολικός αριθμός** των κρουσμάτων ανέρχεται σε **182.783** (ημερήσια μεταβολή +1.2%), εκ των οποίων **51.8% άνδρες**.¹ Με βάση τα επιβεβαιωμένα κρούσματα των τελευταίων 7 ημερών, 55 θεωρούνται σχετιζόμενα με ταξίδι από το εξωτερικό και 2.492 είναι σχετιζόμενα με ήδη γνωστό κρούσμα.

Ημερήσια εξέλιξη της πανδημίας: Η ημερήσια κατανομή των επιβεβαιωμένων κρουσμάτων είναι η ακόλουθη (η γραμμή παριστάνει την συνολική, αθροιστική κατανομή των κρουσμάτων).

Διάγραμμα 1: Αριθμός εργαστηριακά επιβεβαιωμένων κρουσμάτων COVID-19 στην Ελλάδα, 23 Φεβρουαρίου 2021

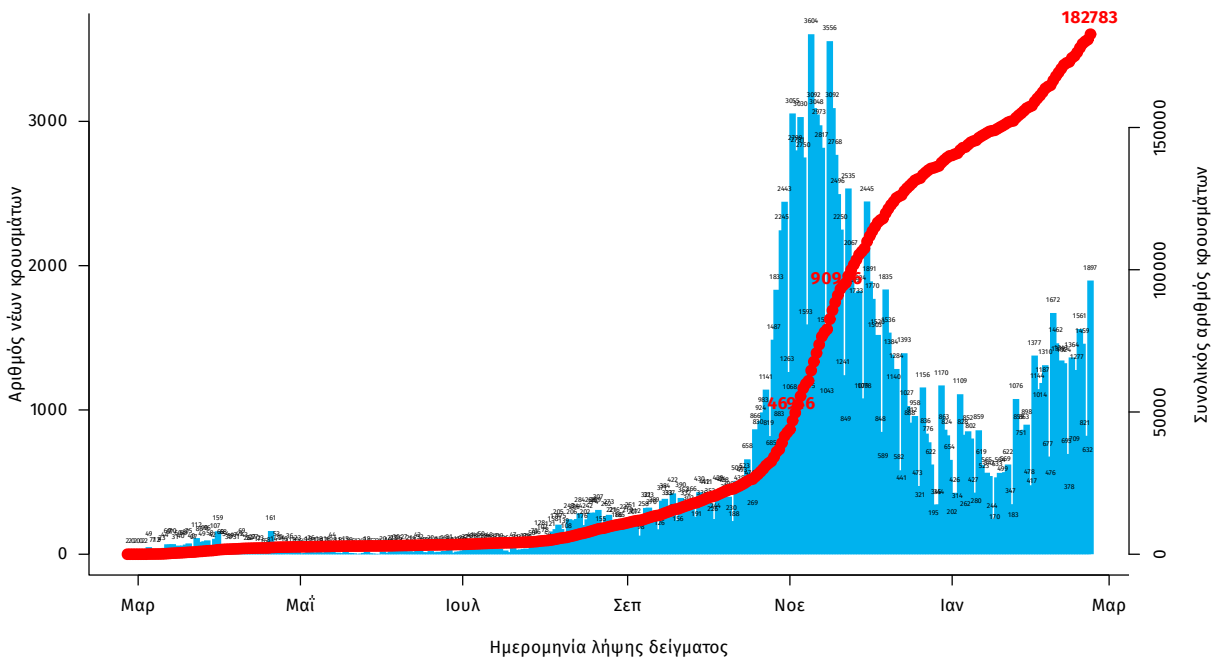

Σημ.: οι στήλες στο Διάγραμμα 1 εκφράζουν τον αριθμό νέων κρουσμάτων με βάση την ημερομηνία λήψης εργαστηριακού δείγματος, και όχι με βάση την ημερομηνία ανακοίνωσης των κρουσμάτων.

¹ Ο συνολικός αριθμός επιβεβαιωμένων κρουσμάτων έχει αναθεωρηθεί κατόπιν ελέγχου των δεδομένων.

Οι νέοι **θάνατοι** ασθενών με COVID-19 είναι **22**, ενώ από την έναρξη της επιδημίας έχουν καταγραφεί συνολικά **6.343 θάνατοι**. Το 95.7% είχε υποκείμενο νόσημα ή/και ηλικία 70 ετών και άνω.

Διάγραμμα 2: Αριθμός εργαστηριακά επιβεβαιωμένων θανάτων με COVID-19 στην Ελλάδα, 23 Φεβρουαρίου 2021

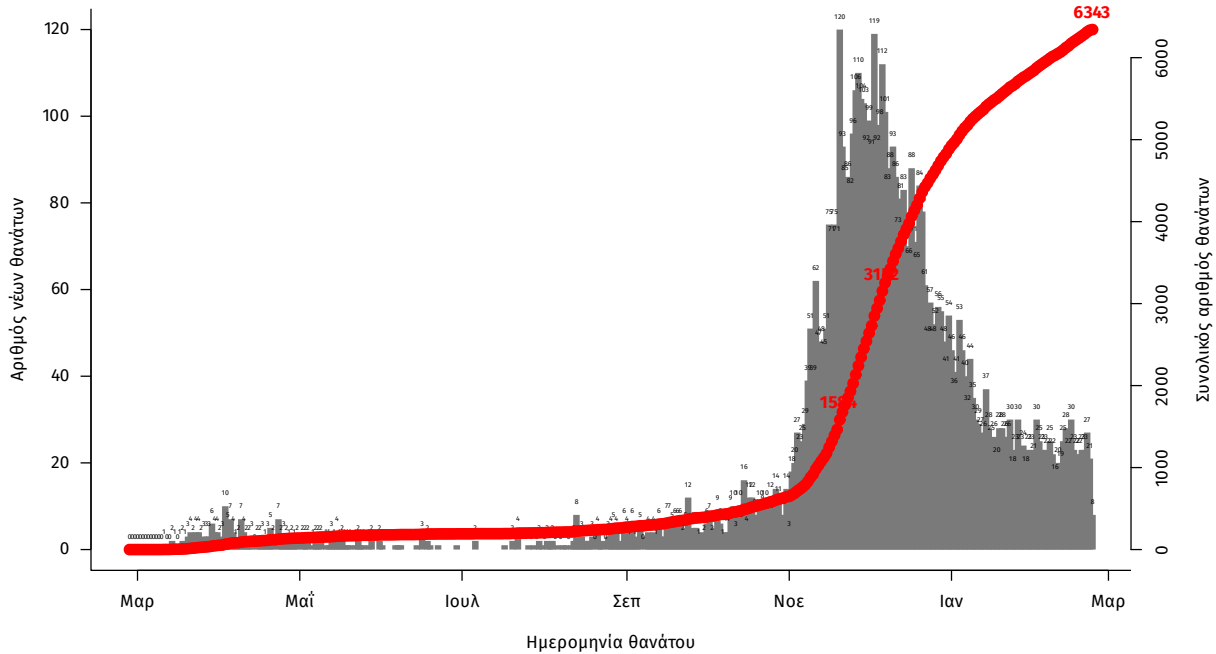

Σημ.: οι στήλες στο Διάγραμμα 2 εκφράζουν τον αριθμό νέων θανάτων με βάση την ημερομηνία θανάτου

Η διαχρονική εξέλιξη των συνολικών κρουσμάτων και συνολικού αριθμού των θανάτων ασθενών COVID-19 παρουσιάζεται στο ακόλουθο διάγραμμα.

Διάγραμμα 3: Διαχρονική εξέλιξη εργαστηριακά επιβεβαιωμένων κρουσμάτων και θανάτων

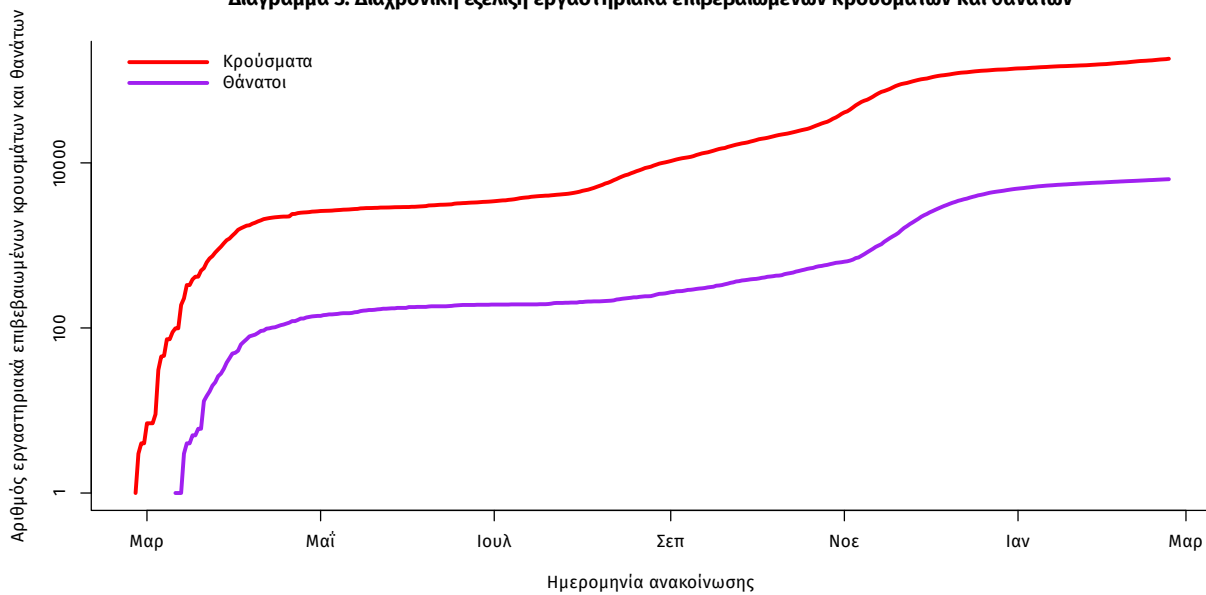

Σημ.: ευθεία γραμμή υποδηλώνει εκθετικό ρυθμό αύξησης της ασθένειας (σε λογαριθμική κλίμακα)

Ο αριθμός των ασθενών που νοσηλεύονται **διασωληνωμένοι** είναι **357** (68.1% άνδρες). Η **διάμεση ηλικία** τους είναι **69** έτη. Το 86.6% έχει υποκείμενο νόσημα ή/και ηλικία 70 ετών και άνω. Από την αρχή της πανδημίας έχουν εξέλθει από τις ΜΕΘ **1.291** ασθενείς. Οι νέες εισαγωγές² ασθενών Covid-19 στα νοσοκομεία της επικράτειας είναι **299** (ημερήσια μεταβολή +13.26%). Ο μέσος όρος εισαγωγών του επταημέρου είναι **248** ασθενείς.

Ηλικιακή κατανομή: Η διάμεση ηλικία των κρουσμάτων είναι **44** έτη (εύρος 0.2 έως 105 έτη), ενώ η διάμεση ηλικία των θανόντων είναι **79** έτη (εύρος 15 έως 103 έτη).

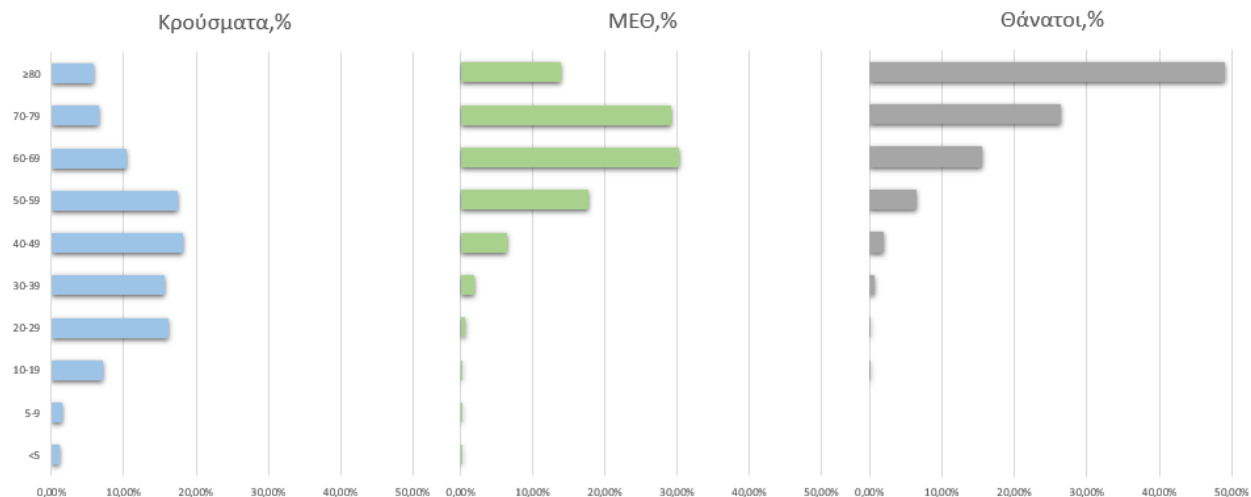

Ακολούθως παρουσιάζεται η ηλικιακή κατανομή των (α) συνολικών κρουσμάτων, (β) των περιστατικών που κατέληξαν σε θάνατο και (γ) των ασθενών που νοσηλεύονται διασωληνωμένοι:

Πίνακας 1: Ηλικιακή κατανομή επιβεβαιωμένων κρουσμάτων COVID-19

| | Σύνολο κρουσμάτων COVID-19* | Θάνατοι ασθενών με COVID-19 | Νοσηλευόμενοι διασωληνωθέντες |
|-----------------|-----------------------------|-----------------------------|-------------------------------|
| Σύνολο | | | |
| 0 – 17 ετών | 12345 (6.9%) | 1 (0.0%) | 1 (0.3%) |
| 18 – 39 ετών | 61390 (34.5%) | 46 (0.7%) | 4 (1.1%) |
| 40 – 64 ετών | 74270 (41.7%) | 928 (14.6%) | 124 (34.7%) |
| 65 και άνω | 30168 (16.9%) | 5368 (84.6%) | 228 (63.9%) |
| Άνδρες | | | |
| 0 – 17 ετών | 6500 (7.1%) | 0 (0.0%) | 1 (0.4%) |
| 18 – 39 ετών | 32871 (35.7%) | 39 (1.0%) | 2 (0.8%) |
| 40 – 64 ετών | 37766 (41.0%) | 646 (17.3%) | 93 (38.1%) |
| 65 και άνω | 14883 (16.2%) | 3048 (81.7%) | 148 (60.7%) |
| Γυναίκες | | | |
| 0 – 17 ετών | 5844 (6.8%) | 1 (0.0%) | 0 (0.0%) |
| 18 – 39 ετών | 28513 (33.1%) | 7 (0.3%) | 2 (1.8%) |
| 40 – 64 ετών | 36492 (42.4%) | 282 (10.8%) | 31 (27.4%) |
| 65 και άνω | 15282 (17.7%) | 2320 (88.9%) | 80 (70.8%) |

* Τα στοιχεία αφορούν τα κρούσματα εκείνα για τα οποία είναι γνωστή και επιβεβαιωμένη η ηλικία τους

²τα δεδομένα αφορούν τις εισαγωγές της προηγούμενης μέρας που έχουν δηλωθεί στο ΕΚΑΒ.

Κατανομή ανακοινωθέντων εγχώριων κρουσμάτων: Από το σύνολο των **2.147 νέων** κρουσμάτων του νέου ιού στη χώρα **17** είναι εισαγόμενα εκ των οποίων **16** εντοπίστηκαν κατόπιν ελέγχων στις πύλες εισόδου της χώρας. Η κατανομή των **2.130** νέων εγχώριων κρουσμάτων ανά Περιφερειακή Ενότητα παρουσιάζεται στον κατωτέρω πίνακα.³

Πίνακας 2: Ημερήσιος αριθμός και κρούσματα ανά 100.000 πληθυσμού επιβεβαιωμένων εγχώριων κρουσμάτων COVID-19 ανά περιφερειακή ενότητα στις 23 Φεβρουαρίου 2021

| ΠΕΡΙΦΕΡΕΙΑΚΗ ΕΝΟΤΗΤΑ | ΚΡΟΥΣΜΑΤΑ | ΜΕΣΟΣ ΟΡΟΣ ΚΡΟΥΣΜΑΤΩΝ ΤΩΝ ΤΕΛΕΥΤΑΙΩΝ 7 ΗΜΕΡΩΝ | | ΚΡΟΥΣΜΑΤΑ ΑΝΑ 100000 ΠΛΗΘΥΣΜΟ | ΠΕΡΙΦΕΡΕΙΑΚΗ ΕΝΟΤΗΤΑ | ΚΡΟΥΣΜΑΤΑ | ΜΕΣΟΣ ΟΡΟΣ ΚΡΟΥΣΜΑΤΩΝ ΤΩΝ ΤΕΛΕΥΤΑΙΩΝ 7 ΗΜΕΡΩΝ | | ΚΡΟΥΣΜΑΤΑ ΑΝΑ 100000 ΠΛΗΘΥΣΜΟ |
|------------------------|-----------|---|--------|-------------------------------|----------------------|-----------|---|--------|-------------------------------|
| | | ΚΡΟΥΣΜΑΤΑ | ΗΜΕΡΩΝ | | | | ΚΡΟΥΣΜΑΤΑ | ΗΜΕΡΩΝ | |
| ΑΙΤΩΛΟΑΚΑΡΝΑΝΙΑΣ | 30 | 14,71 | 14,23 | | ΚΙΛΙΚΙΑΣ | 6 | 2,29 | 7,46 | |
| ΑΝΑΤΟΛΙΚΗΣ ΑΤΤΙΚΗΣ | 95 | 49,71 | 18,91 | | ΚΟΖΑΝΗΣ | 18 | 7,86 | 11,98 | |
| ΑΡΓΟΛΙΔΑΣ | 17 | 11,00 | 17,52 | | ΚΟΡΙΝΘΙΑΣ | 18 | 13,43 | 12,41 | |
| ΑΡΚΑΔΙΑΣ | 36 | 18,29 | 41,53 | | ΛΑΚΩΝΙΑΣ | 3 | 1,57 | 3,37 | |
| ΑΡΤΑΣ | 12 | 6,00 | 17,68 | | ΛΑΡΙΣΣΑΣ | 44 | 24,57 | 15,48 | |
| ΑΧΑΪΑΣ | 121 | 62,00 | 38,99 | | ΛΑΣΙΘΙΟΥ | 3 | 1,71 | 3,98 | |
| ΒΟΙΩΤΙΑΣ | 16 | 11,43 | 13,57 | | ΛΕΣΒΟΥ | 8 | 2,43 | 9,26 | |
| ΒΟΡΕΙΟΥ ΤΟΜΕΑ ΑΘΗΝΩΝ | 95 | 60,71 | 16,06 | | ΛΕΥΚΑΔΑΣ | 4 | 3,43 | 16,88 | |
| ΓΡΕΒΕΝΩΝ | 6 | 1,57 | 18,89 | | ΜΑΓΝΗΣΙΑΣ | 19 | 10,14 | 10 | |
| ΔΡΑΜΑΣ | 3 | 1,86 | 3,05 | | ΜΕΣΣΗΝΙΑΣ | 10 | 3,14 | 6,25 | |
| ΔΥΤΙΚΗΣ ΑΤΤΙΚΗΣ | 49 | 24,00 | 30,45 | | ΝΑΞΟΥ | 11 | 2,00 | 52,79 | |
| ΔΥΤΙΚΟΥ ΤΟΜΕΑ ΑΘΗΝΩΝ | 140 | 92,43 | 28,59 | | ΝΗΣΩΝ | 24 | 12,29 | 32,15 | |
| ΕΒΡΟΥ | 40 | 14,29 | 27,04 | | ΝΟΤΙΟΥ ΤΟΜΕΑ ΑΘΗΝΩΝ | 100 | 50,43 | 18,87 | |
| ΕΥΒΟΙΑΣ | 46 | 25,43 | 21,82 | | ΠΕΙΡΑΙΩΣ | 259 | 107,57 | 57,68 | |
| ΖΑΚΥΝΘΟΥ | 7 | 2,71 | 17,17 | | ΠΕΛΛΑΣ | 7 | 2,00 | 5,01 | |
| ΗΛΕΙΑΣ | 31 | 11,57 | 19,46 | | ΠΙΕΡΙΑΣ | 17 | 9,00 | 13,42 | |
| ΗΜΑΘΙΑΣ | 22 | 10,43 | 15,65 | | ΠΡΕΒΕΖΑΣ | 8 | 1,71 | 13,92 | |
| ΗΡΑΚΛΕΙΟΥ | 32 | 21,14 | 10,47 | | ΡΕΘΥΜΝΙΟΥ | 18 | 14,29 | 21,03 | |
| ΘΑΣΟΥ | 8 | 3,43 | 58,1 | | ΡΟΔΟΠΗΣ | 2 | 0,43 | 1,79 | |
| ΘΕΣΣΑΛΟΝΙΚΗΣ | 205 | 108,71 | 18,46 | | ΡΟΔΟΥ | 7 | 5,57 | 5,84 | |
| ΘΗΡΑΣ | 4 | 1,29 | 21,18 | | ΣΑΜΟΥ | 7 | 4,14 | 21,23 | |
| ΙΩΑΝΝΙΝΩΝ | 20 | 12,00 | 11,91 | | ΣΕΡΡΩΝ | 12 | 4,29 | 6,8 | |
| ΚΑΒΑΛΑΣ | 16 | 8,57 | 12,81 | | ΣΥΡΟΥ | 4 | 2,43 | 18,6 | |
| ΚΑΛΥΜΝΟΥ | 25 | 8,86 | 84,88 | | ΤΡΙΚΑΛΩΝ | 8 | 4,86 | 6,1 | |
| ΚΑΡΔΙΤΣΑΣ | 4 | 4,00 | 3,52 | | ΦΘΙΩΤΙΔΑΣ | 17 | 9,00 | 10,74 | |
| ΚΑΣΤΟΡΙΑΣ | 1 | 1,71 | 1,99 | | ΦΩΚΙΔΑΣ | 1 | 1,14 | 2,48 | |
| ΚΕΝΤΡΙΚΟΥ ΤΟΜΕΑ ΑΘΗΝΩΝ | 285 | 137,71 | 27,68 | | ΧΑΛΚΙΔΙΚΗΣ | 39 | 17,29 | 36,82 | |
| ΚΕΡΚΥΡΑΣ | 11 | 4,29 | 10,54 | | ΧΑΝΙΩΝ | 6 | 3,14 | 3,83 | |
| ΚΕΦΑΛΛΗΝΙΑΣ | 2 | 1,57 | 5,59 | | ΧΙΟΥ | 11 | 2,00 | 20,88 | |
| | | | | | ΥΠΟ ΔΙΕΡΕΥΝΗΣΗ | 49 | | | |

Δείγματα που έχουν ελεγχθεί: Από την 1η Ιανουαρίου 2020 μέχρι σήμερα, στα εργαστήρια που διενεργούν ελέγχους για τον νέο κορωνοϊό (SARS-CoV-2) και που δηλώνουν συστηματικά το σύνολο των δειγμάτων που ελέγχουν, έχουν συνολικά ελεγχθεί **3.538.932** κλινικά δείγματα ενώ από Μονάδες Υγείας και Κλιμάκια του ΕΟΔΥ που διενεργούν ελέγχους Rapid Ag έχουν ελεγχθεί **1.474.739** δείγματα. Ο μέσος όρος του επημετέρου είναι **35.141** δειγματοληπτικοί έλεγχοι.

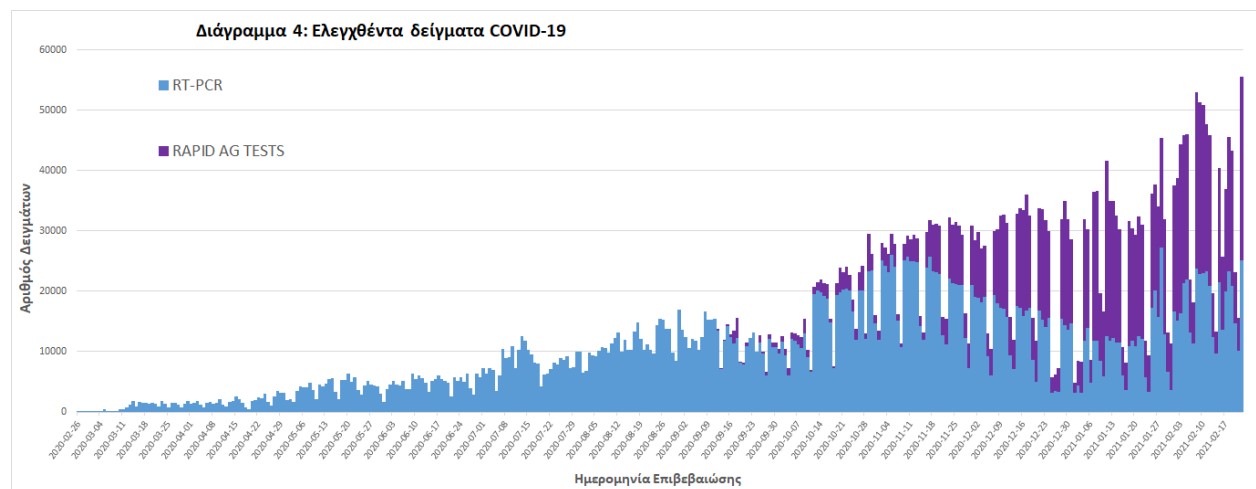

³ Η παρούσα κατανομή δύναται να τροποποιηθεί ανάλογα τα διαθέσιμα επιδημιολογικά δεδομένα, αναγράφονται μόνο οι ΠΕ με καταγεγραμμένα κρούσματα

Γεωγραφική διασπορά: Ο χάρτης αποτυπώνει τη γεωγραφική κατανομή των συνολικών κρουσμάτων COVID-19 (από την αρχή της επιδημίας) ανά Περιφερειακή Ενότητα της χώρας, με βάση την δηλωθείσα διεύθυνση μόνιμης κατοικίας του ασθενούς, ή τη διεύθυνση προσωρινής διαμονής για τους τουρίστες και άλλους προσωρινά διαμένοντες στην Ελλάδα. Συμπεριλαμβάνονται τόσο κρούσματα με ιστορικό ταξιδιού (“εισαγόμενα”) όσο και κρούσματα με πιθανή εγχώρια μετάδοση.

Διάγραμμα 5: Χάρτης αθροιστικής επίπτωσης επιβεβαιωμένων κρουσμάτων COVID-19, 23 Φεβρουαρίου 2021

Με βάση τον τόπο μόνιμης κατοικίας, ή προσωρινής διαμονής (για τους προσωρινά διαμένοντες)

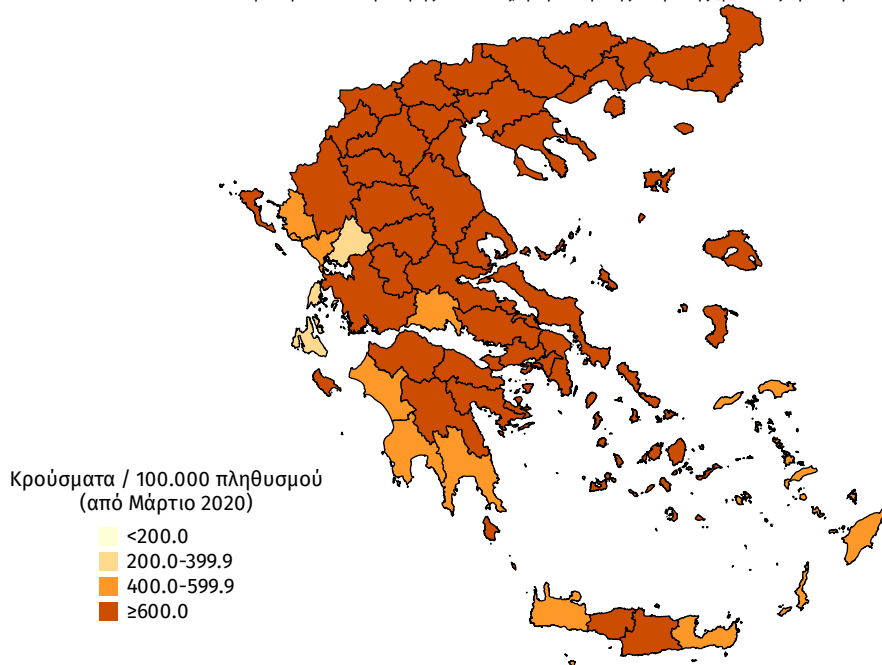

Διάγραμμα 6: Χάρτης επίπτωσης τελευταίων δεκατεσσάρων ημερών επιβεβαιωμένων κρουσμάτων COVID-19, 23 Φεβρουαρίου 2021

Με βάση τον τόπο μόνιμης κατοικίας, ή προσωρινής διαμονής (για τους προσωρινά διαμένοντες)

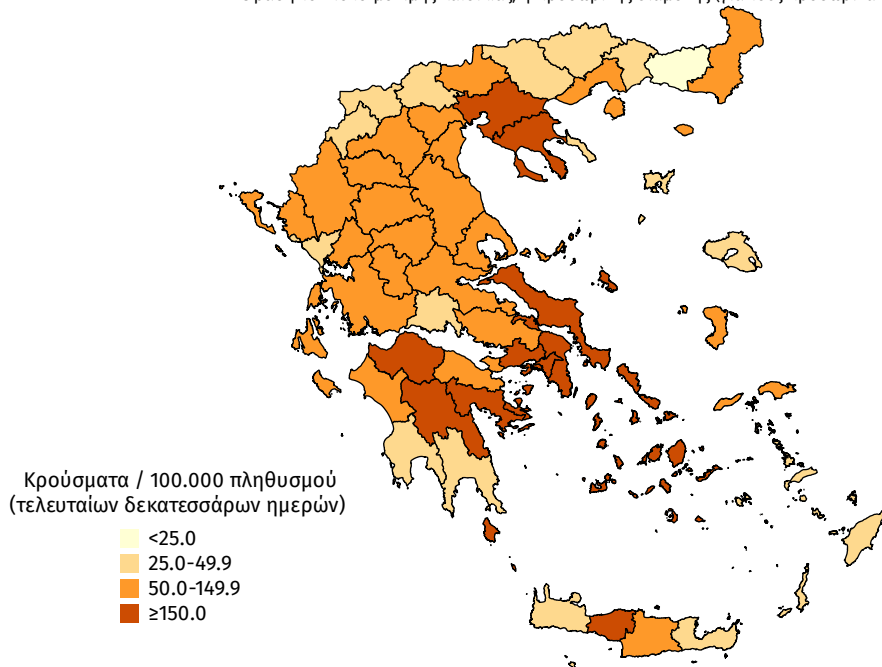

Παράρτημα 1: Επιδημικές καμπύλες κρουσμάτων COVID-19 με βάση την δηλωθείσα διεύθυνση μόνιμης κατοικίας του κρούσματος ή τη διεύθυνση προσωρινής διαμονής για τους τουρίστες και άλλους προσωρινά διαμένοντες στην Ελλάδα. Συμπεριλαμβάνονται τόσο κρούσματα με ιστορικό ταξιδιού όσο και κρούσματα με πιθανή εγχώρια μετάδοση.

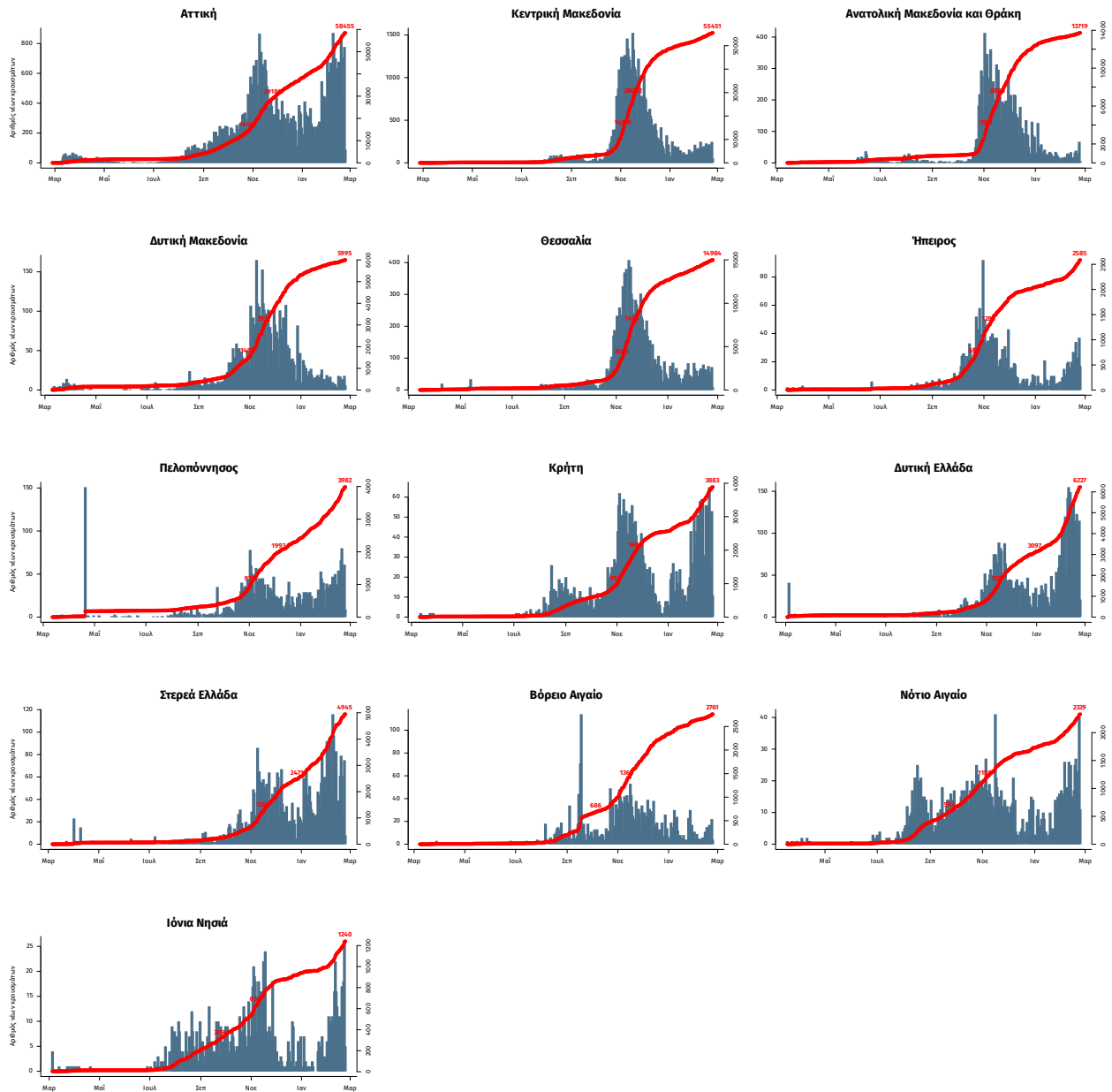

Σημ.: οι στήλες εκφράζουν τον αριθμό νέων κρουσμάτων με βάση την ημερομηνία λήψης εργαστηριακού δείγματος, και όχι με βάση την ημερομηνία ανακοίνωσης των κρουσμάτων.