



Ημερήσια έκθεση επιδημιολογικής επιτήρησης λοιμωξης από το νέο κορωνοϊό (COVID-19)

Δεδομένα έως 28 Φεβρουαρίου 2021, ώρα 15:00

Εισαγωγή

Τα στοιχεία που παρουσιάζονται αφορούν περιστατικά από την επιδημιολογική επιτήρηση της νόσου από το νέο κορωνοϊό (COVID-19), με βάση τα δεδομένα που έχουν δηλωθεί στον ΕΟΔΥ και καταγραφεί μέχρι τις 28 Φεβρουαρίου 2021 (ώρα 15:00).

Τα **νέα εργαστηριακά επιβεβαιωμένα κρούσματα** της νόσου που καταγράφηκαν τις τελευταίες 24 ώρες είναι **1.269**, εκ των οποίων **1** εντοπίστηκε κατόπιν ελέγχων στις πύλες εισόδου της χώρας. Ο **συνολικός αριθμός** των κρουσμάτων ανέρχεται σε **191.100** (ημερήσια μεταβολή +0.7%), εκ των οποίων **51.7% άνδρες**. Με βάση τα επιβεβαιωμένα κρούσματα των τελευταίων 7 ημερών, 53 θεωρούνται σχετιζόμενα με ταξίδι από το εξωτερικό και 2.671 είναι σχετιζόμενα με ήδη γνωστό κρούσμα.

Ημερήσια εξέλιξη της πανδημίας: Η ημερήσια κατανομή των επιβεβαιωμένων κρουσμάτων είναι η ακόλουθη (η γραμμή παριστάνει την συνολική, αθροιστική κατανομή των κρουσμάτων).

Διάγραμμα 1: Αριθμός εργαστηριακά επιβεβαιωμένων κρουσμάτων COVID-19 στην Ελλάδα, 28 Φεβρουαρίου 2021

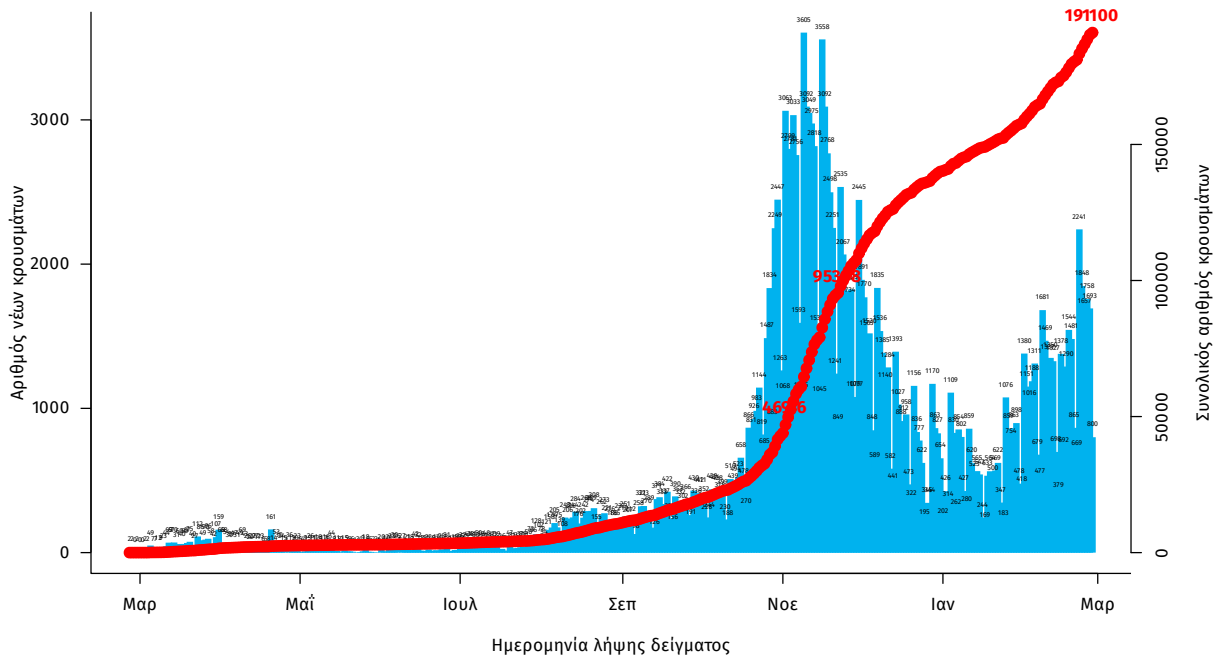

Σημ.: οι στήλες στο Διάγραμμα 1 εκφράζουν τον αριθμό νέων κρουσμάτων με βάση την ημερομηνία λήψης εργαστηριακού δείγματος, και όχι με βάση την ημερομηνία ανακοίνωσης των κρουσμάτων.

Οι νέοι **θάνατοι** ασθενών με COVID-19 είναι **36**, ενώ από την έναρξη της επιδημίας έχουν καταγραφεί συνολικά **6.504 θάνατοι**. Το 95.7% είχε υποκείμενο νόσημα ή/και ηλικία 70 ετών και άνω.

Διάγραμμα 2: Αριθμός εργαστηριακά επιβεβαιωμένων θανάτων με COVID-19 στην Ελλάδα, 28 Φεβρουαρίου 2021

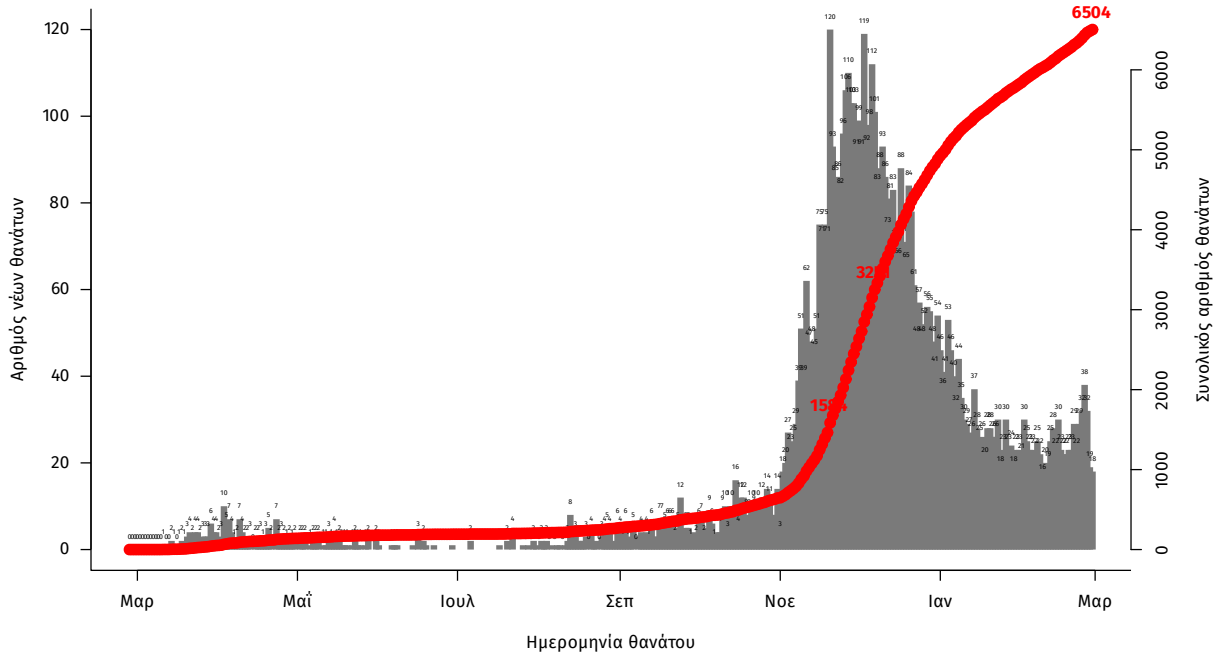

Σημ.: οι στήλες στο Διάγραμμα 2 εκφράζουν τον αριθμό νέων θανάτων με βάση την ημερομηνία θανάτου

Η διαχρονική εξέλιξη των συνολικών κρουσμάτων και συνολικού αριθμού των θανάτων ασθενών COVID-19 παρουσιάζεται στο ακόλουθο διάγραμμα.

Διάγραμμα 3: Διαχρονική εξέλιξη εργαστηριακά επιβεβαιωμένων κρουσμάτων και θανάτων

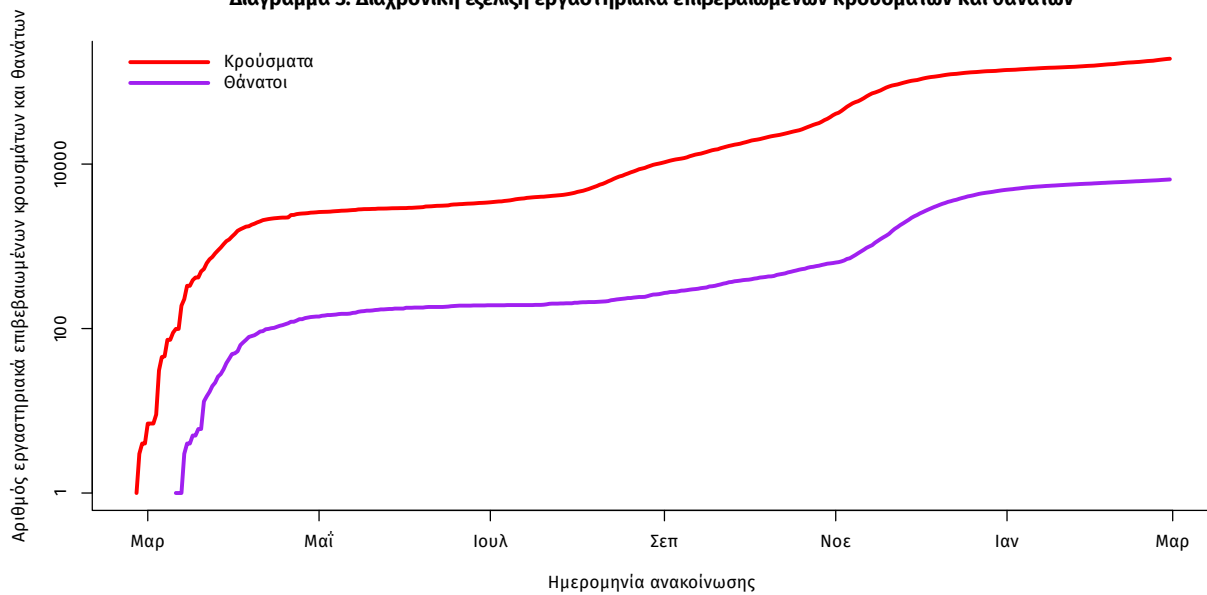

Σημ.: ευθεία γραμμή υποδηλώνει εκθετικό ρυθμό αύξησης της ασθένειας (σε λογαριθμική κλίμακα)

Ο αριθμός των ασθενών που νοσηλεύονται **διασωληνωμένοι** είναι **391** (70.6% άνδρες). Η **διάμεση ηλικία** τους είναι **68** έτη. Το 84.4% έχει υποκείμενο νόσημα ή/και ηλικία 70 ετών και άνω. Από την αρχή της πανδημίας έχουν εξέλθει από τις ΜΕΘ **1.341** ασθενείς. Οι νέες εισαγωγές¹ ασθενών Covid-19 στα νοσοκομεία της επικράτειας είναι **291** (ημερήσια μεταβολή -15.90%). Ο μέσος όρος εισαγωγών του επταημέρου είναι **290** ασθενείς.

Ηλικιακή κατανομή: Η διάμεση ηλικία των κρουσμάτων είναι **44** έτη (εύρος 0.2 έως 105 έτη), ενώ η διάμεση ηλικία των θανόντων είναι **79** έτη (εύρος 15 έως 103 έτη).

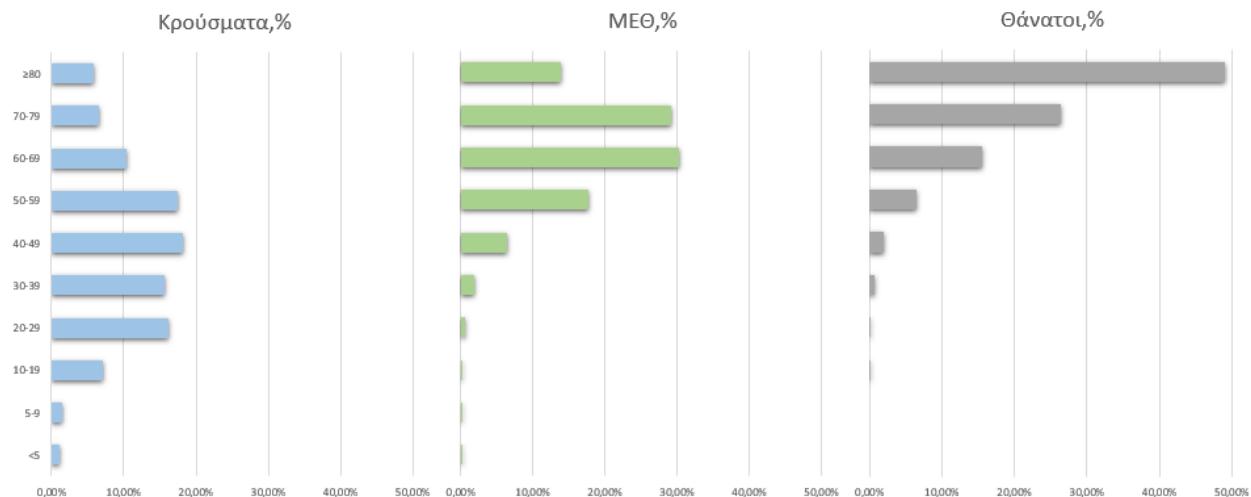

Ακολούθως παρουσιάζεται η ηλικιακή κατανομή των (α) συνολικών κρουσμάτων, (β) των περιστατικών που κατέληξαν σε θάνατο και (γ) των ασθενών που νοσηλεύονται διασωληνωμένοι:

Πίνακας 1: Ηλικιακή κατανομή επιβεβαιωμένων κρουσμάτων COVID-19

| | Σύνολο κρουσμάτων COVID-19* | Θάνατοι ασθενών με COVID-19 | Νοσηλευόμενοι διασωληνωθέντες |
|-----------------|-----------------------------|-----------------------------|-------------------------------|
| Σύνολο | | | |
| 0 – 17 ετών | 13153 (7.1%) | 1 (0.0%) | 1 (0.3%) |
| 18 – 39 ετών | 63986 (34.3%) | 46 (0.7%) | 9 (2.3%) |
| 40 – 64 ετών | 77875 (41.8%) | 946 (14.5%) | 138 (35.3%) |
| 65 και άνω | 31455 (16.9%) | 5511 (84.7%) | 243 (62.1%) |
| Άνδρες | | | |
| 0 – 17 ετών | 6929 (7.2%) | 0 (0.0%) | 1 (0.4%) |
| 18 – 39 ετών | 34187 (35.5%) | 39 (1.0%) | 6 (2.2%) |
| 40 – 64 ετών | 39609 (41.2%) | 660 (17.3%) | 102 (37.0%) |
| 65 και άνω | 15498 (16.1%) | 3124 (81.7%) | 167 (60.5%) |
| Γυναίκες | | | |
| 0 – 17 ετών | 6223 (6.9%) | 1 (0.0%) | 0 (0.0%) |
| 18 – 39 ετών | 29793 (33.0%) | 7 (0.3%) | 3 (2.6%) |
| 40 – 64 ετών | 38253 (42.4%) | 286 (10.7%) | 36 (31.3%) |
| 65 και άνω | 15954 (17.7%) | 2387 (89.0%) | 76 (66.1%) |

* Τα στοιχεία αφορούν τα κρούσματα εκείνα για τα οποία είναι γνωστή και επιβεβαιωμένη η ηλικία τους

¹τα δεδομένα αφορούν τις εισαγωγές της προηγούμενης μέρας που έχουν δηλωθεί στο ΕΚΑΒ.

Κατανομή ανακοινωθέντων εγχώριων κρουσμάτων: Από το σύνολο των **1.269 νέων** κρουσμάτων του νέου ιού στη χώρα **4** είναι εισαγόμενα εκ των οποίων **1** εντοπίστηκε κατόπιν ελέγχων στις πύλες εισόδου της χώρας. Η κατανομή των **1.265** νέων εγχώριων κρουσμάτων ανά Περιφερειακή Ενότητα παρουσιάζεται στον κατωτέρω πίνακα.²

Πίνακας 2: Ημερήσιος αριθμός και κρούσματα ανά 100.000 πληθυσμού επιβεβαιωμένων εγχώριων κρουσμάτων COVID-19 ανά περιφερειακή ενότητα στις 28 Φεβρουαρίου 2021

| ΠΕΡΙΦΕΡΕΙΑΚΗ ΕΝΟΤΗΤΑ | ΚΡΟΥΣΜΑΤΑ | ΜΕΣΟΣ ΟΡΟΣ ΚΡΟΥΣΜΑΤΩΝ ΤΩΝ ΤΕΛΕΥΤΑΙΩΝ 7 ΗΜΕΡΩΝ | | ΚΡΟΥΣΜΑΤΑ ΑΝΑ 100000 ΠΛΗΘΥΣΜΟ | ΠΕΡΙΦΕΡΕΙΑΚΗ ΕΝΟΤΗΤΑ | ΚΡΟΥΣΜΑΤΑ | ΜΕΣΟΣ ΟΡΟΣ ΚΡΟΥΣΜΑΤΩΝ ΤΩΝ ΤΕΛΕΥΤΑΙΩΝ 7 ΗΜΕΡΩΝ | | ΚΡΟΥΣΜΑΤΑ ΑΝΑ 100000 ΠΛΗΘΥΣΜΟ |
|------------------------|-----------|---|--------|-------------------------------|----------------------|-----------|---|--------|-------------------------------|
| | | ΗΜΕΡΩΝ | ΗΜΕΡΩΝ | | | | ΗΜΕΡΩΝ | ΗΜΕΡΩΝ | |
| ΑΙΤΩΛΟΑΚΑΡΝΑΝΙΑΣ | 32 | 24,43 | 15,18 | | ΚΟΖΑΝΗΣ | 12 | 12,14 | 7,99 | |
| ΑΝΑΤΟΛΙΚΗΣ ΑΤΤΙΚΗΣ | 64 | 70,86 | 12,74 | | ΚΟΡΙΝΘΙΑΣ | 25 | 22,29 | 17,23 | |
| ΑΡΓΟΛΙΔΑΣ | 23 | 16,43 | 23,7 | | ΚΩ | 1 | 1,14 | 2,91 | |
| ΑΡΚΑΔΙΑΣ | 9 | 16,14 | 10,38 | | ΛΑΡΙΣΑΣ | 60 | 39,86 | 21,1 | |
| ΑΡΤΑΣ | 3 | 7,86 | 4,42 | | ΛΑΣΙΘΙΟΥ | 4 | 2,43 | 5,31 | |
| ΑΧΑΪΑΣ | 44 | 72,29 | 14,18 | | ΛΕΣΒΟΥ | 4 | 4,14 | 4,63 | |
| ΒΟΙΩΤΙΑΣ | 4 | 13,57 | 3,39 | | ΛΕΥΚΑΔΑΣ | 2 | 5,43 | 8,44 | |
| ΒΟΡΕΙΟΥ ΤΟΜΕΑ ΑΘΗΝΩΝ | 85 | 77,29 | 14,37 | | ΛΗΜΝΟΥ | 3 | 0,43 | 17,38 | |
| ΓΡΕΒΕΝΩΝ | 2 | 3,57 | 6,3 | | ΜΑΓΝΗΣΙΑΣ | 16 | 14,14 | 8,42 | |
| ΔΡΑΜΑΣ | 1 | 1,71 | 1,02 | | ΜΕΣΣΗΝΙΑΣ | 6 | 5,43 | 3,75 | |
| ΔΥΤΙΚΗΣ ΑΤΤΙΚΗΣ | 22 | 27,29 | 13,67 | | ΜΥΚΟΝΟΥ | 1 | 0,14 | 9,87 | |
| ΔΥΤΙΚΟΥ ΤΟΜΕΑ ΑΘΗΝΩΝ | 98 | 98,43 | 20,01 | | ΝΗΣΩΝ | 22 | 16,57 | 29,47 | |
| ΕΒΡΟΥ | 12 | 9,71 | 8,11 | | ΝΟΤΙΟΥ ΤΟΜΕΑ ΑΘΗΝΩΝ | 65 | 76,14 | 12,27 | |
| ΕΥΒΟΙΑΣ | 18 | 23,43 | 8,54 | | ΞΑΝΘΗΣ | 4 | 1,43 | 3,6 | |
| ΖΑΚΥΝΘΟΥ | 2 | 3,43 | 4,91 | | ΠΕΙΡΑΙΩΣ | 84 | 122,29 | 18,71 | |
| ΗΛΕΙΑΣ | 10 | 12,71 | 6,28 | | ΠΕΛΛΑΣ | 6 | 3,86 | 4,3 | |
| ΗΜΑΘΙΑΣ | 9 | 15,14 | 6,4 | | ΠΙΕΡΙΑΣ | 4 | 9,86 | 3,16 | |
| ΗΡΑΚΛΕΙΟΥ | 29 | 33,14 | 9,49 | | ΠΡΕΒΕΖΑΣ | 2 | 4,29 | 3,48 | |
| ΘΑΣΟΥ | 1 | 2,86 | 7,26 | | ΡΕΘΥΜΝΟΥ | 10 | 15,86 | 11,68 | |
| ΘΕΣΣΑΛΟΝΙΚΗΣ | 136 | 148,14 | 12,25 | | ΡΟΔΟΠΗΣ | 1 | 0,71 | 0,89 | |
| ΘΗΡΑΣ | 2 | 1,29 | 10,59 | | ΡΟΔΟΥ | 9 | 13,14 | 7,51 | |
| ΙΩΑΝΝΙΝΩΝ | 14 | 15,14 | 8,34 | | ΣΑΜΟΥ | 4 | 4,86 | 12,13 | |
| ΚΑΒΑΛΑΣ | 5 | 10,71 | 4 | | ΣΕΡΡΩΝ | 15 | 9,00 | 8,5 | |
| ΚΑΛΥΜΝΟΥ | 6 | 9,86 | 20,37 | | ΣΥΡΟΥ | 2 | 2,43 | 9,3 | |
| ΚΑΡΔΙΤΣΑΣ | 4 | 7,86 | 3,52 | | ΤΡΙΚΑΛΩΝ | 2 | 4,57 | 1,53 | |
| ΚΑΣΤΟΡΙΑΣ | 8 | 2,43 | 15,9 | | ΦΘΙΩΤΙΔΑΣ | 55 | 31,43 | 34,76 | |
| ΚΕΝΤΡΙΚΟΥ ΤΟΜΕΑ ΑΘΗΝΩΝ | 151 | 177,29 | 14,67 | | ΦΩΚΙΔΑΣ | 5 | 2,43 | 12,39 | |
| ΚΕΡΚΥΡΑΣ | 4 | 6,14 | 3,83 | | ΧΑΛΚΙΔΙΚΗΣ | 10 | 19,14 | 9,44 | |
| ΚΕΦΑΛΛΗΝΙΑΣ | 3 | 2,57 | 8,38 | | ΧΑΝΙΩΝ | 3 | 4,86 | 1,92 | |
| ΚΙΛΙΚΙΑΣ | 2 | 5,00 | 2,49 | | ΧΙΟΥ | 6 | 5,71 | 11,39 | |
| | | | | | ΥΠΟ ΔΙΕΡΕΥΝΗΣΗ | 13 | | | |

Δείγματα που έχουν ελεγχθεί: Από την 1η Ιανουαρίου 2020 μέχρι σήμερα, στα εργαστήρια που διενεργούν ελέγχους για τον νέο κορωνοϊό (SARS-CoV-2) και που δηλώνουν συστηματικά το σύνολο των δειγμάτων που ελέγχουν, έχουν συνολικά ελεγχθεί **3.648.549** κλινικά δείγματα ενώ από Μονάδες Υγείας και Κλιμάκια του ΕΟΔΥ που διενεργούν ελέγχους Rapid Ag έχουν ελεγχθεί **1.587.313** δείγματα. Ο μέσος όρος του επημετέρου είναι **41.906** δειγματοληπτικοί έλεγχοι.

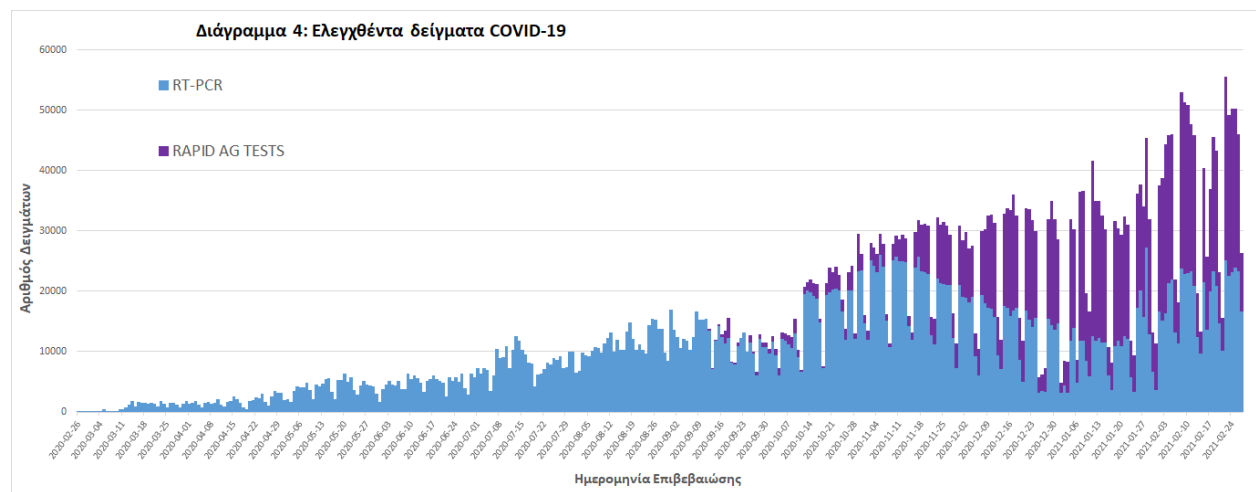

² Η παρούσα κατανομή δύναται να τροποποιηθεί ανάλογα τα διαθέσιμα επιδημιολογικά δεδομένα, αναγράφονται μόνο οι ΠΕ με καταγεγραμμένα κρούσματα

Γεωγραφική διασπορά: Ο χάρτης αποτυπώνει τη γεωγραφική κατανομή των συνολικών κρουσμάτων COVID-19 (από την αρχή της επιδημίας) ανά Περιφερειακή Ενότητα της χώρας, με βάση την δηλωθείσα διεύθυνση μόνιμης κατοικίας του ασθενούς, ή τη διεύθυνση προσωρινής διαμονής για τους τουρίστες και άλλους προσωρινά διαμένοντες στην Ελλάδα. Συμπεριλαμβάνονται τόσο κρούσματα με ιστορικό ταξιδιού (“εισαγόμενα”) όσο και κρούσματα με πιθανή εγχώρια μετάδοση.

Διάγραμμα 5: Χάρτης αθροιστικής επίπτωσης επιβεβαιωμένων κρουσμάτων COVID-19, 28 Φεβρουαρίου 2021

Με βάση τον τόπο μόνιμης κατοικίας, ή προσωρινής διαμονής (για τους προσωρινά διαμένοντες)

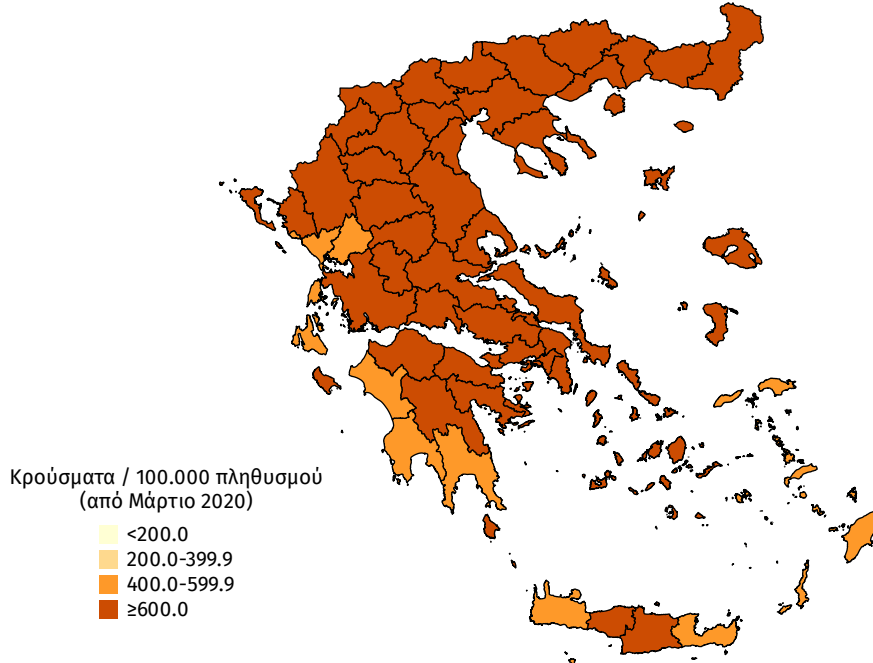

Διάγραμμα 6: Χάρτης επίπτωσης τελευταίων δεκατεσσάρων ημερών επιβεβαιωμένων κρουσμάτων COVID-19, 28 Φεβρουαρίου 2021

Με βάση τον τόπο μόνιμης κατοικίας, ή προσωρινής διαμονής (για τους προσωρινά διαμένοντες)

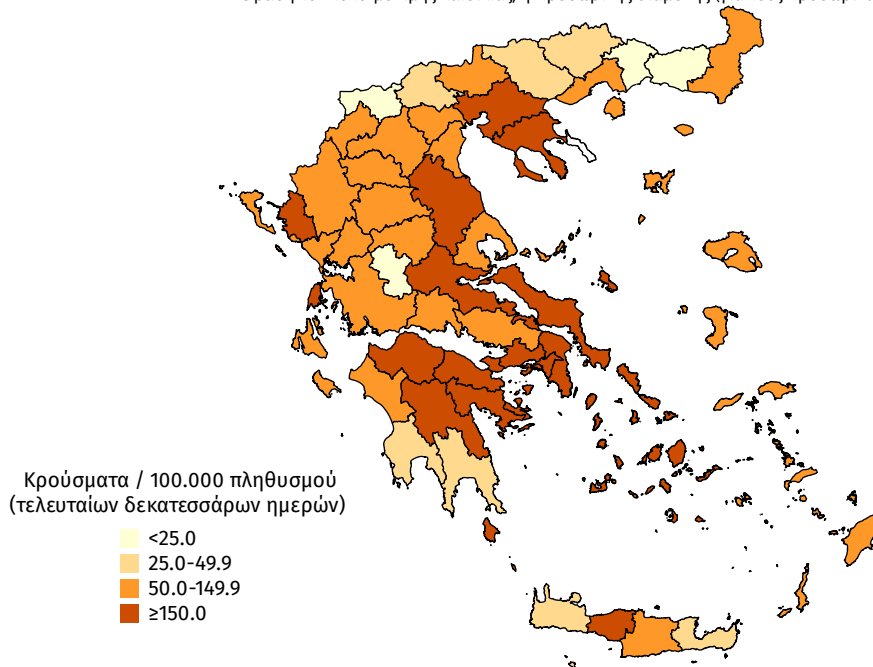

Παράρτημα 1: Επιδημικές καμπύλες κρουσμάτων COVID-19 με βάση την δηλωθείσα διεύθυνση μόνιμης κατοικίας του κρούσματος ή τη διεύθυνση προσωρινής διαμονής για τους τουρίστες και άλλους προσωρινά διαμένοντες στην Ελλάδα. Συμπεριλαμβάνονται τόσο κρούσματα με ιστορικό ταξιδιού όσο και κρούσματα με πιθανή εγχώρια μετάδοση.

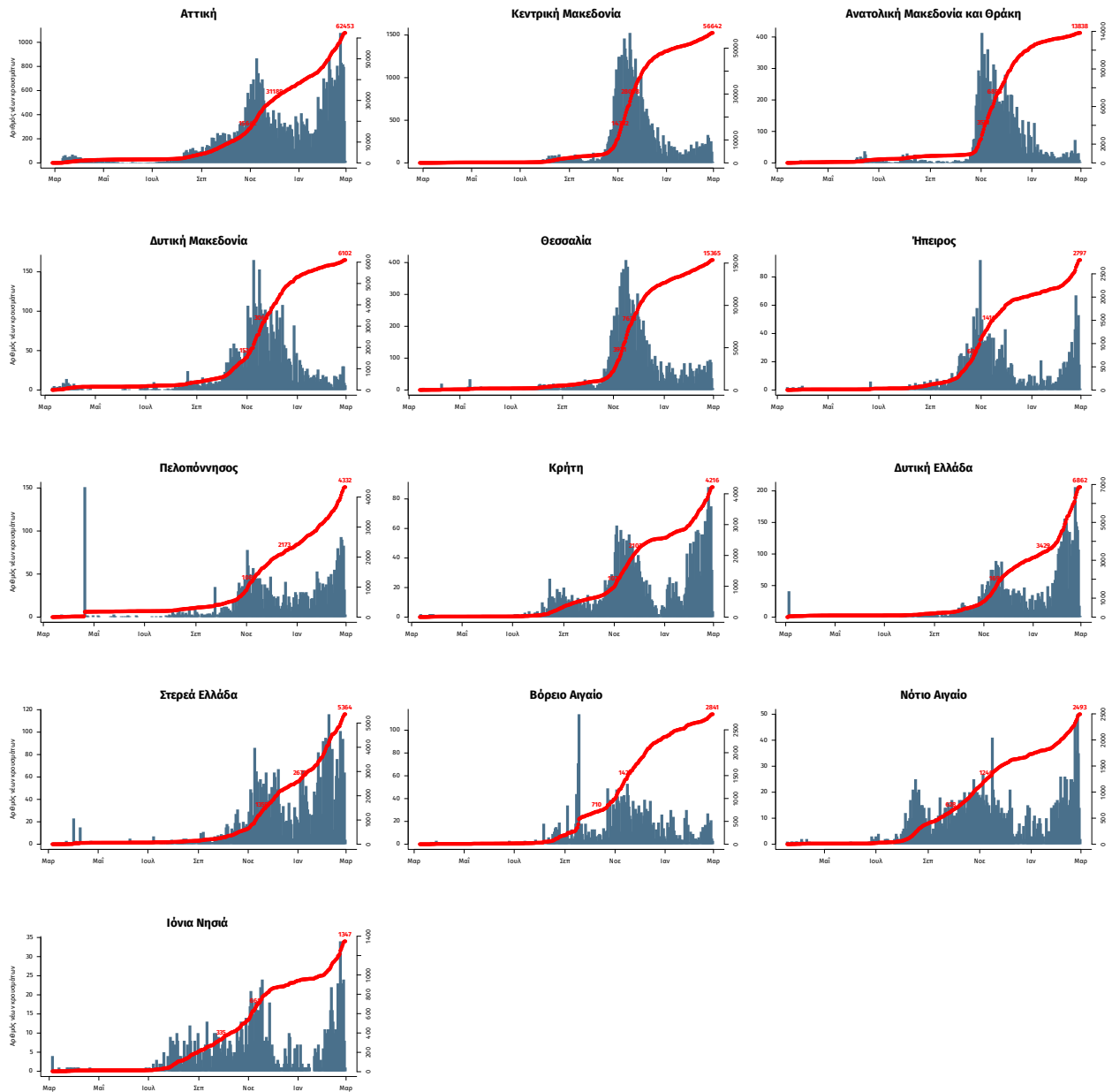

Σημ.: οι στήλες εκφράζουν τον αριθμό νέων κρουσμάτων με βάση την ημερομηνία λήψης εργαστηριακού δείγματος, και όχι με βάση την ημερομηνία ανακοίνωσης των κρουσμάτων.