



## Ημερήσια έκθεση επιδημιολογικής επιτήρησης λοιμώξης από το νέο κορωνοϊό (COVID-19)

Δεδομένα έως 07 Μαρτίου 2021, ώρα 15:00

### Εισαγωγή

Τα στοιχεία που παρουσιάζονται αφορούν περιστατικά από την επιδημιολογική επιτήρηση της νόσου από το νέο κορωνοϊό (COVID-19), με βάση τα δεδομένα που έχουν δηλωθεί στον ΕΟΔΥ και καταγραφεί μέχρι τις 07 Μαρτίου 2021 (ώρα 15:00).

Τα **νέα εργαστηριακά επιβεβαιωμένα κρούσματα** της νόσου που καταγράφηκαν τις τελευταίες 24 ώρες είναι **1.142**, εκ των οποίων **8** εντοπίστηκαν κατόπιν ελέγχων στις πύλες εισόδου της χώρας. Ο **συνολικός αριθμός** των κρουσμάτων ανέρχεται σε **205.120** (ημερήσια μεταβολή +0.6%), εκ των οποίων **51.7% άνδρες**. Με βάση τα επιβεβαιωμένα κρούσματα των τελευταίων 7 ημερών, 67 θεωρούνται σχετιζόμενα με ταξίδι από το εξωτερικό και 3.348 είναι σχετιζόμενα με ήδη γνωστό κρούσμα.

**Ημερήσια εξέλιξη της πανδημίας:** Η ημερήσια κατανομή των επιβεβαιωμένων κρουσμάτων είναι η ακόλουθη (η γραμμή παριστάνει την συνολική, αθροιστική κατανομή των κρουσμάτων).

Διάγραμμα 1: Αριθμός εργαστηριακά επιβεβαιωμένων κρουσμάτων COVID-19 στην Ελλάδα, 07 Μαρτίου 2021

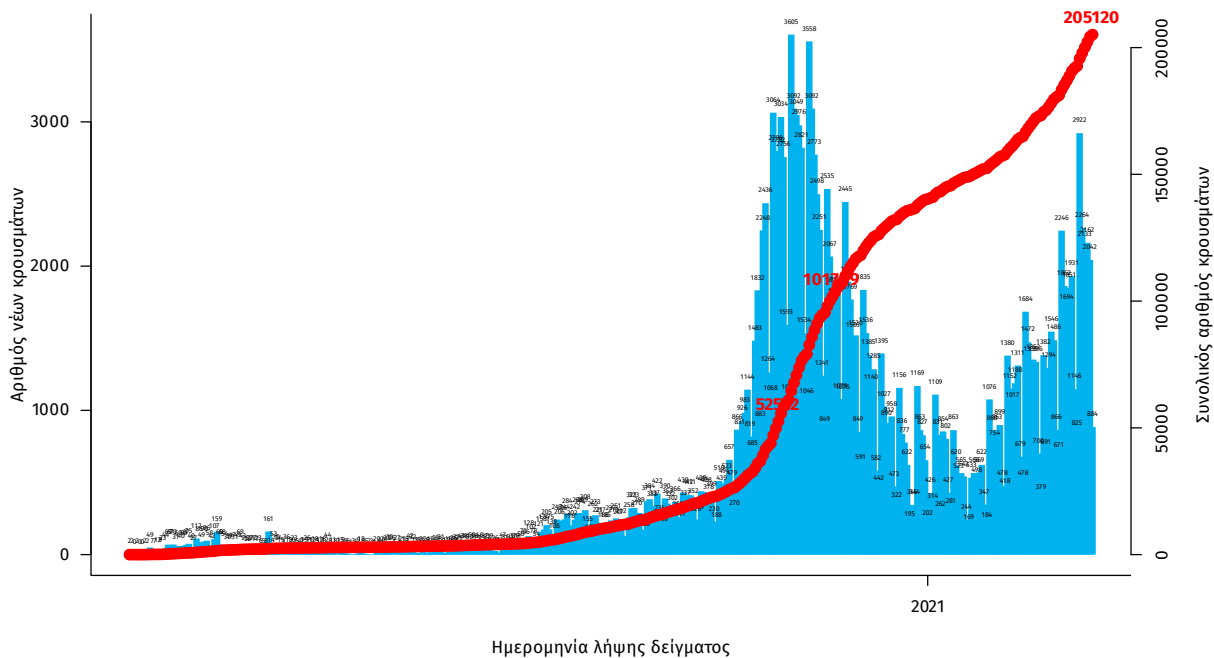

Σημ.: οι στήλες στο Διάγραμμα 1 εκφράζουν τον αριθμό νέων κρουσμάτων με βάση την ημερομηνία λήψης εργαστηριακού δείγματος, και όχι με βάση την ημερομηνία ανακοίνωσης των κρουσμάτων.

Οι νέοι **θάνατοι** ασθενών με COVID-19 είναι **53**, ενώ από την έναρξη της επιδημίας έχουν καταγραφεί συνολικά **6.758 θάνατοι**. Το 95.8% είχε υποκείμενο νόσημα ή/και ηλικία 70 ετών και άνω.

**Διάγραμμα 2: Αριθμός εργαστηριακά επιβεβαιωμένων θανάτων με COVID-19 στην Ελλάδα, 07 Μαρτίου 2021**

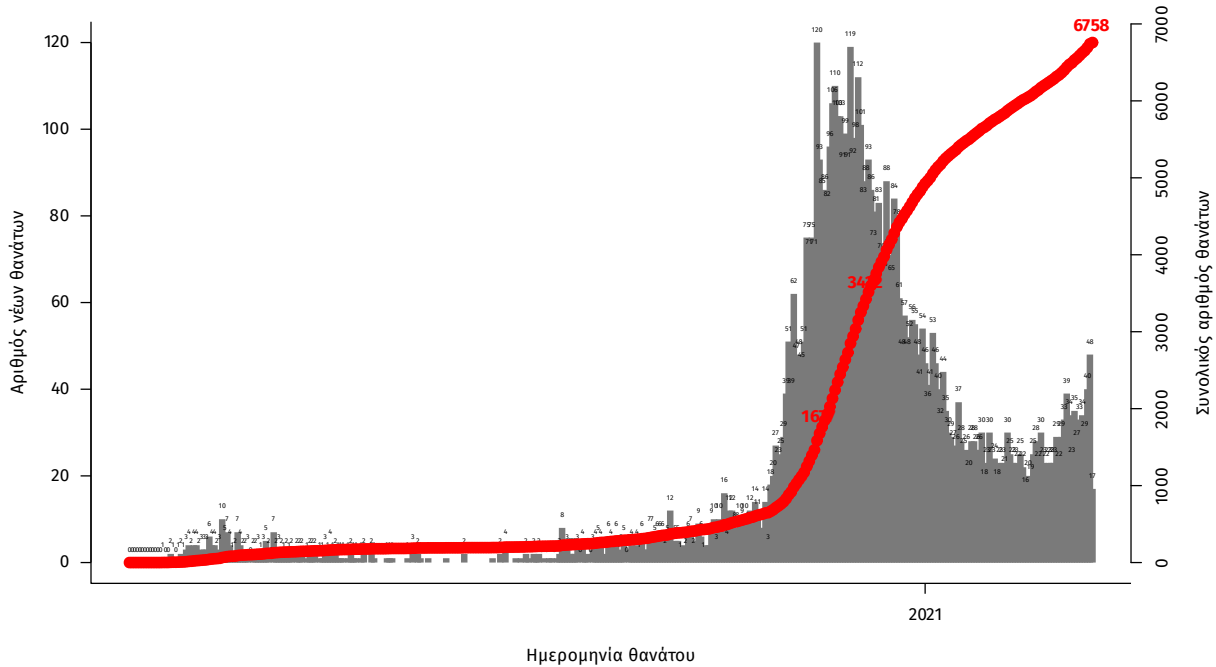

Σημ.: οι στήλες στο Διάγραμμα 2 εκφράζουν τον αριθμό νέων θανάτων με βάση την ημερομηνία θανάτου

Η διαχρονική εξέλιξη των συνολικών κρουσμάτων και συνολικού αριθμού των θανάτων ασθενών COVID-19 παρουσιάζεται στο ακόλουθο διάγραμμα.

**Διάγραμμα 3: Διαχρονική εξέλιξη εργαστηριακά επιβεβαιωμένων κρουσμάτων και θανάτων**

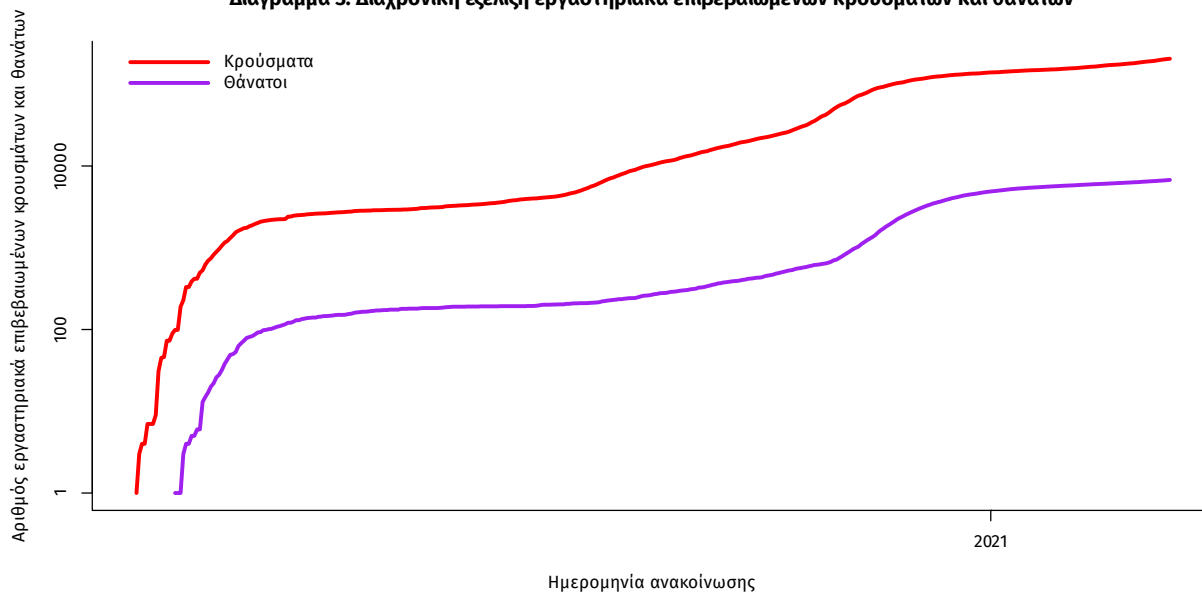

Σημ.: ευθεία γραμμή υποδηλώνει εκθετικό ρυθμό αύξησης της ασθένειας (σε λογαριθμική κλίμακα)

Ο αριθμός των ασθενών που νοσηλεύονται **διασωληνωμένοι** είναι **466** (68.0% άνδρες). Η **διάμεση ηλικία** τους είναι **68** έτη. Το 84.3% έχει υποκείμενο νόσημα ή/και ηλικία 70 ετών και άνω. Από την αρχή της πανδημίας έχουν εξέλθει από τις ΜΕΘ **1.408** ασθενείς. Οι εισαγωγές<sup>1</sup> νέων ασθενών Covid-19 στα νοσοκομεία της επικράτειας είναι **429** (ημερήσια μεταβολή **+20.51**). Ο μέσος όρος εισαγωγών του επταημέρου είναι **356** ασθενείς.

**Ηλικιακή κατανομή:** Η διάμεση ηλικία των κρουσμάτων είναι **44** έτη (εύρος 0.2 έως 105 έτη), ενώ η διάμεση ηλικία των θανόντων είναι **79** έτη (εύρος 15 έως 103 έτη).

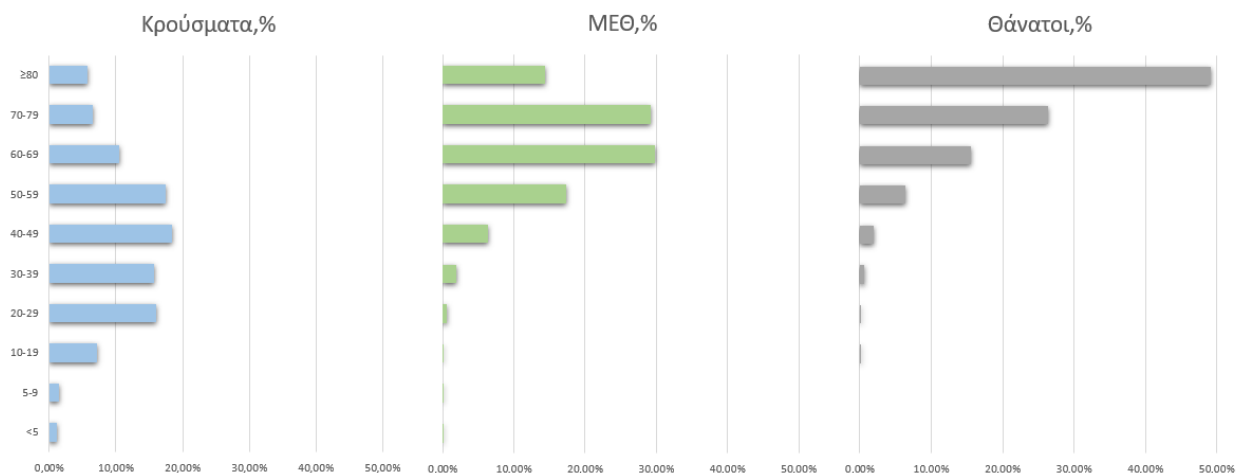

Ακολουθώς παρουσιάζεται η ηλικιακή κατανομή των (α) συνολικών κρουσμάτων, (β) των περιστατικών που κατέληξαν σε θάνατο και (γ) των ασθενών που νοσηλεύονται διασωληνωμένοι:

Πίνακας 1: Ηλικιακή κατανομή επιβεβαιωμένων κρουσμάτων COVID-19

|                 | Σύνολο κρουσμάτων COVID-19* | Θάνατοι ασθενών με COVID-19 | Νοσηλευόμενοι διασωληνωθέντες |
|-----------------|-----------------------------|-----------------------------|-------------------------------|
| <b>Σύνολο</b>   |                             |                             |                               |
| 0 – 17 ετών     | 14554 (7.3%)                | 1 (0.0%)                    | 1 (0.2%)                      |
| 18 – 39 ετών    | 68332 (34.1%)               | 49 (0.7%)                   | 7 (1.5%)                      |
| 40 – 64 ετών    | 83912 (41.9%)               | 969 (14.3%)                 | 174 (37.3%)                   |
| 65 και άνω      | 33674 (16.8%)               | 5739 (84.9%)                | 284 (60.9%)                   |
| <b>Άνδρες</b>   |                             |                             |                               |
| 0 – 17 ετών     | 7690 (7.4%)                 | 0 (0.0%)                    | 1 (0.3%)                      |
| 18 – 39 ετών    | 36450 (35.3%)               | 40 (1.0%)                   | 4 (1.3%)                      |
| 40 – 64 ετών    | 42659 (41.3%)               | 679 (17.1%)                 | 126 (39.6%)                   |
| 65 και άνω      | 16537 (16.0%)               | 3249 (81.9%)                | 187 (58.8%)                   |
| <b>Γυναίκες</b> |                             |                             |                               |
| 0 – 17 ετών     | 6863 (7.1%)                 | 1 (0.0%)                    | 0 (0.0%)                      |
| 18 – 39 ετών    | 31876 (32.8%)               | 9 (0.3%)                    | 3 (2.0%)                      |
| 40 – 64 ετών    | 41240 (42.5%)               | 290 (10.4%)                 | 48 (32.4%)                    |
| 65 και άνω      | 17134 (17.6%)               | 2490 (89.2%)                | 97 (65.5%)                    |

\* Τα στοιχεία αφορούν τα κρούσματα εκείνα για τα οποία είναι γνωστή και επιβεβαιωμένη η ηλικία τους

<sup>1</sup>τα δεδομένα αφορούν τις εισαγωγές της προηγούμενης μέρας που έχουν δηλωθεί στο ΕΚΑΒ.

**Κατανομή ανακρινόμενων εγχώριων κρουσμάτων:** Από το σύνολο των **1.142 νέων** κρουσμάτων του νέου ιού στη χώρα **9** είναι εισαγόμενα εκ των οποίων **8** εντοπίστηκαν κατόπιν ελέγχων στις πύλες εισόδου της χώρας. Η κατανομή των **1.133** νέων εγχώριων κρουσμάτων ανά Περιφερειακή Ενότητα παρουσιάζεται στον κατωτέρω πίνακα.<sup>2</sup>

Πίνακας 2: Ημερήσιος αριθμός και κρούσματα ανά 100.000 πληθυσμού επιβεβαιωμένων εγχώριων κρουσμάτων COVID-19 ανά περιφερειακή ενότητα στις 07 Μαρτίου 2021

| ΠΕΡΙΦΕΡΕΙΑΚΗ ΕΝΟΤΗΤΑ   | ΚΡΟΥΣΜΑΤΑ | ΜΕΣΟΣ ΟΡΟΣ ΚΡΟΥΣΜΑΤΩΝ ΤΩΝ ΤΕΛΕΥΤΑΙΩΝ 7 ΗΜΕΡΩΝ |        | ΚΡΟΥΣΜΑΤΑ ΑΝΑ 100000 ΠΛΗΘΥΣΜΟ | ΠΕΡΙΦΕΡΕΙΑΚΗ ΕΝΟΤΗΤΑ | ΚΡΟΥΣΜΑΤΑ | ΜΕΣΟΣ ΟΡΟΣ ΚΡΟΥΣΜΑΤΩΝ ΤΩΝ ΤΕΛΕΥΤΑΙΩΝ 7 ΗΜΕΡΩΝ |        | ΚΡΟΥΣΜΑΤΑ ΑΝΑ 100000 ΠΛΗΘΥΣΜΟ |
|------------------------|-----------|---|--------|-------------------------------|----------------------|-----------|---|--------|-------------------------------|
|                        |           | ΚΡΟΥΣΜΑΤΑ                                     | ΗΜΕΡΩΝ |                               |                      |           | ΚΡΟΥΣΜΑΤΑ                                     | ΗΜΕΡΩΝ |                               |
| ΑΙΤΩΛΟΑΚΑΡΝΑΝΙΑΣ       | 8         | 24,14   | 3,8    |                               | ΛΑΚΩΝΙΑΣ             | 7         | 2,71  | 7,85   |                               |
| ΑΝΑΤΟΛΙΚΗΣ ΑΤΤΙΚΗΣ     | 82        | 90,57   | 16,32  |                               | ΛΑΡΙΣΑΣ              | 24        | 54,71   | 8,44   |                               |
| ΑΡΓΟΛΙΔΑΣ              | 12        | 28,57   | 12,37  |                               | ΛΑΣΙΘΙΟΥ             | 1         | 1,29  | 1,33   |                               |
| ΑΡΚΑΔΙΑΣ               | 12        | 10,71   | 13,84  |                               | ΛΕΣΒΟΥ               | 10        | 7,29  | 11,57  |                               |
| ΑΡΤΑΣ                  | 6         | 8,43  | 8,84   |                               | ΛΕΥΚΑΔΑΣ             | 5         | 4,71  | 21,1   |                               |
| ΑΧΑΪΑΣ                 | 35        | 80,14   | 11,28  |                               | ΜΑΓΝΗΣΙΑΣ            | 4         | 11,86   | 2,11   |                               |
| ΒΟΙΩΤΙΑΣ               | 7         | 17,14   | 5,94   |                               | ΜΕΣΣΗΝΙΑΣ            | 14        | 9,00  | 8,75   |                               |
| ΒΟΡΕΙΟΥ ΤΟΜΕΑ ΑΘΗΝΩΝ   | 77        | 111,57  | 13,01  |                               | ΜΥΚΟΝΟΥ              | 1         | 0,29  | 9,87   |                               |
| ΓΡΕΒΕΝΩΝ               | 1         | 1,57  | 3,15   |                               | ΝΗΣΩΝ                | 5         | 23,71   | 6,7    |                               |
| ΔΡΑΜΑΣ                 | 1         | 2,14  | 1,02   |                               | ΝΟΤΙΟΥ ΤΟΜΕΑ ΑΘΗΝΩΝ  | 63        | 99,00   | 11,89  |                               |
| ΔΥΤΙΚΗΣ ΑΤΤΙΚΗΣ        | 33        | 38,14   | 20,51  |                               | ΞΑΝΘΗΣ               | 1         | 2,00  | 0,9    |                               |
| ΔΥΤΙΚΟΥ ΤΟΜΕΑ ΑΘΗΝΩΝ   | 66        | 130,43  | 13,49  |                               | ΠΕΙΡΑΙΩΣ             | 81        | 140,29  | 18,04  |                               |
| ΕΒΡΟΥ                  | 5         | 4,43  | 3,38   |                               | ΠΕΛΛΑΣ               | 8         | 12,00   | 5,73   |                               |
| ΕΥΒΟΙΑΣ                | 16        | 21,57   | 7,59   |                               | ΠΕΡΙΑΣ               | 11        | 16,00   | 8,68   |                               |
| ΖΑΚΥΝΘΟΥ               | 2         | 3,43  | 4,91   |                               | ΠΡΕΒΕΖΑΣ             | 1         | 2,00  | 1,74   |                               |
| ΗΛΕΙΑΣ                 | 8         | 14,14   | 5,02   |                               | ΡΕΘΥΜΝΟΥ             | 12        | 12,86   | 14,02  |                               |
| ΗΜΑΘΙΑΣ                | 15        | 15,29   | 10,67  |                               | ΡΟΔΟΠΗΣ              | 1         | 2,57  | 0,89   |                               |
| ΗΡΑΚΛΕΙΟΥ              | 25        | 32,86   | 8,18   |                               | ΡΟΔΟΥ                | 6         | 5,57  | 5,01   |                               |
| ΘΕΣΣΑΛΟΝΙΚΗΣ           | 130       | 209,57  | 11,71  |                               | ΣΑΜΟΥ                | 1         | 4,00  | 3,03   |                               |
| ΘΕΣΣΑΛΟΝΙΚΗΣ           | 130       | 209,57  | 11,71  |                               | ΣΕΡΡΩΝ               | 9         | 12,43   | 5,1    |                               |
| ΙΩΑΝΝΙΝΩΝ              | 18        | 21,86   | 10,72  |                               | ΣΥΡΟΥ                | 1         | 1,29  | 4,65   |                               |
| ΚΑΒΑΛΑΣ                | 6         | 11,71   | 4,8    |                               | ΤΗΝΟΥ                | 3         | 0,57  | 34,74  |                               |
| ΚΑΛΥΜΝΟΥ               | 4         | 2,57  | 13,58  |                               | ΤΡΙΚΑΛΩΝ             | 1         | 4,86  | 0,76   |                               |
| ΚΑΡΔΙΤΣΑΣ              | 8         | 7,43  | 7,05   |                               | ΦΘΙΩΤΙΔΑΣ            | 17        | 34,29   | 10,74  |                               |
| ΚΑΣΤΟΡΙΑΣ              | 2         | 5,14  | 3,97   |                               | ΦΛΩΡΙΝΑΣ             | 2         | 0,86  | 3,89   |                               |
| ΚΕΝΤΡΙΚΟΥ ΤΟΜΕΑ ΑΘΗΝΩΝ | 162       | 228,00  | 15,74  |                               | ΦΟΚΙΔΑΣ              | 2         | 6,86  | 4,96   |                               |
| ΚΕΡΚΥΡΑΣ               | 2         | 3,71  | 1,92   |                               | ΧΑΛΚΙΔΙΚΗΣ           | 16        | 21,86   | 15,11  |                               |
| ΚΙΛΚΙΣ                 | 1         | 4,00  | 1,24   |                               | ΧΑΝΙΩΝ               | 12        | 12,43   | 7,66   |                               |
| ΚΟΖΑΝΗΣ                | 17        | 23,29   | 11,32  |                               | ΧΙΟΥ                 | 3         | 6,57  | 5,7    |                               |
| ΚΟΡΙΝΘΙΑΣ              | 23        | 36,57   | 15,85  |                               | ΥΠΟ ΔΙΕΡΕΥΝΗΣΗ       | 20        |   |        |                               |
| ΚΩ                     | 3         | 4,29  | 8,72   |                               |                      |           |   |        |                               |

**Δείγματα που έχουν ελεγχθεί:** Από την 1η Ιανουαρίου 2020 μέχρι σήμερα, στα εργαστήρια που διενεργούν ελέγχους για τον νέο κορωνοϊό (SARS-CoV-2) και που δηλώνουν συστηματικά το σύνολο των δειγμάτων που ελέγχουν, έχουν συνολικά ελεγχθεί **3.801.060** κλινικά δείγματα ενώ από Μονάδες Υγείας και Κλιμάκια του ΕΟΔΥ που διενεργούν ελέγχους Rapid Ag έχουν ελεγχθεί **1.757.916** δείγματα. Ο μέσος όρος του επταήμερου είναι **46.159** δειγματοληπτικοί έλεγχοι.

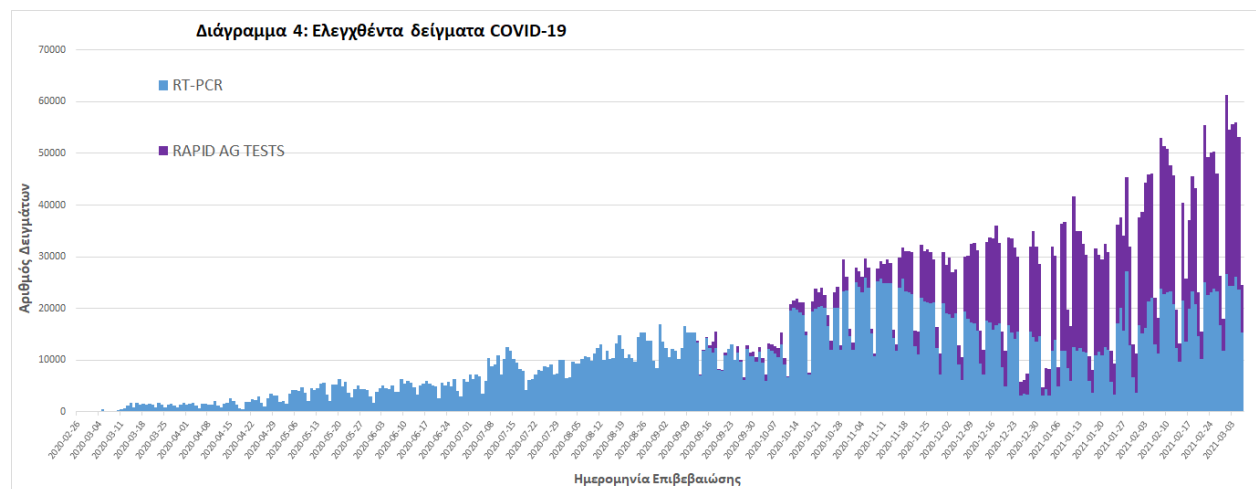

<sup>2</sup> Η παρούσα κατανομή δύναται να τροποποιηθεί ανάλογα τα διαθέσιμα επιδημιολογικά δεδομένα, αναγράφονται μόνο οι ΠΕ με καταγεγραμμένα κρούσματα

**Γεωγραφική διασπορά:** Ο χάρτης αποτυπώνει τη γεωγραφική κατανομή των συνολικών κρουσμάτων COVID-19 (από την αρχή της επιδημίας) ανά Περιφερειακή Ενότητα της χώρας, με βάση την δηλωθείσα διεύθυνση μόνιμης κατοικίας του ασθενούς, ή τη διεύθυνση προσωρινής διαμονής για τους τουρίστες και άλλους προσωρινά διαμένοντες στην Ελλάδα. Συμπεριλαμβάνονται τόσο κρούσματα με ιστορικό ταξιδιού (“εισαγόμενα”) όσο και κρούσματα με πιθανή εγχώρια μετάδοση.

**Διάγραμμα 5: Χάρτης αθροιστικής επίπτωσης επιβεβαιωμένων κρουσμάτων COVID-19, 07 Μαρτίου 2021**

Με βάση τον τόπο μόνιμης κατοικίας, ή προσωρινής διαμονής (για τους προσωρινά διαμένοντες)

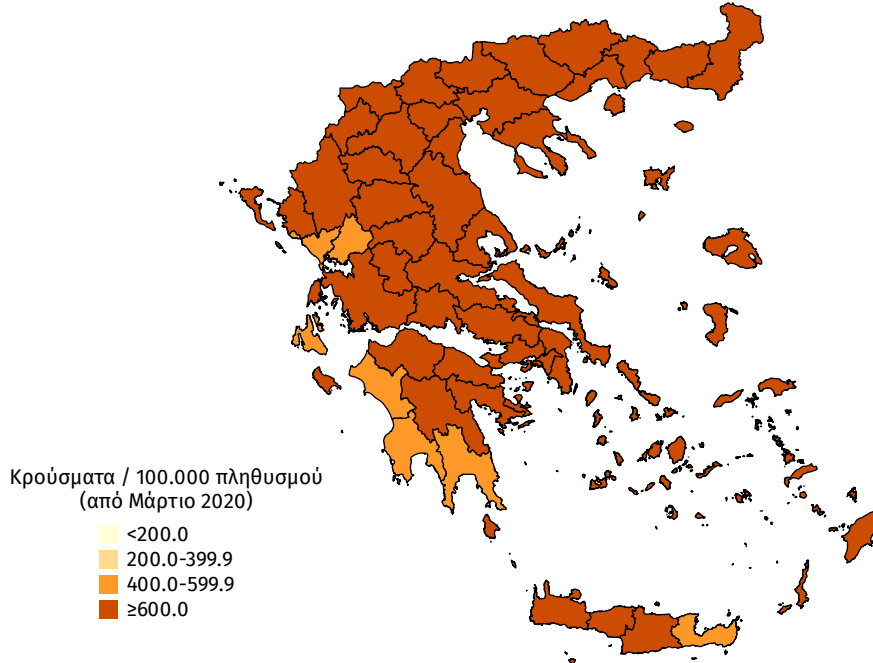

**Διάγραμμα 6: Χάρτης επίπτωσης τελευταίων δεκατεσσάρων ημερών επιβεβαιωμένων κρουσμάτων COVID-19, 07 Μαρτίου 2021**

Με βάση τον τόπο μόνιμης κατοικίας, ή προσωρινής διαμονής (για τους προσωρινά διαμένοντες)

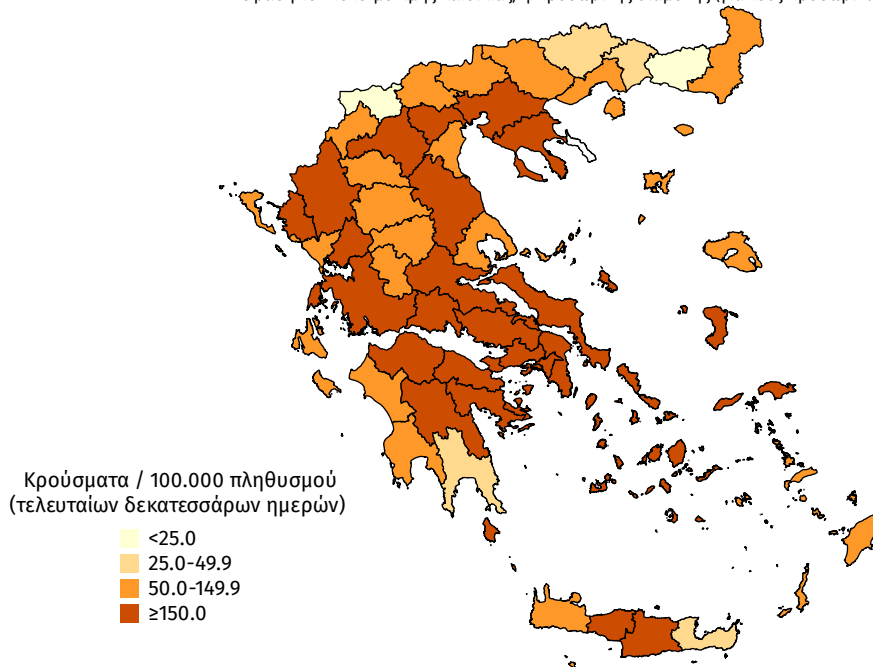

**Παράρτημα 1: Επιδημικές καμπύλες κρουσμάτων COVID-19 με βάση την δηλωθείσα διεύθυνση μόνιμης κατοικίας του κρούσματος ή τη διεύθυνση προσωρινής διαμονής για τους τουρίστες και άλλους προσωρινά διαμένοντες στην Ελλάδα. Συμπεριλαμβάνονται τόσο κρούσματα με ιστορικό ταξιδιού όσο και κρούσματα με πιθανή εγχώρια μετάδοση.**

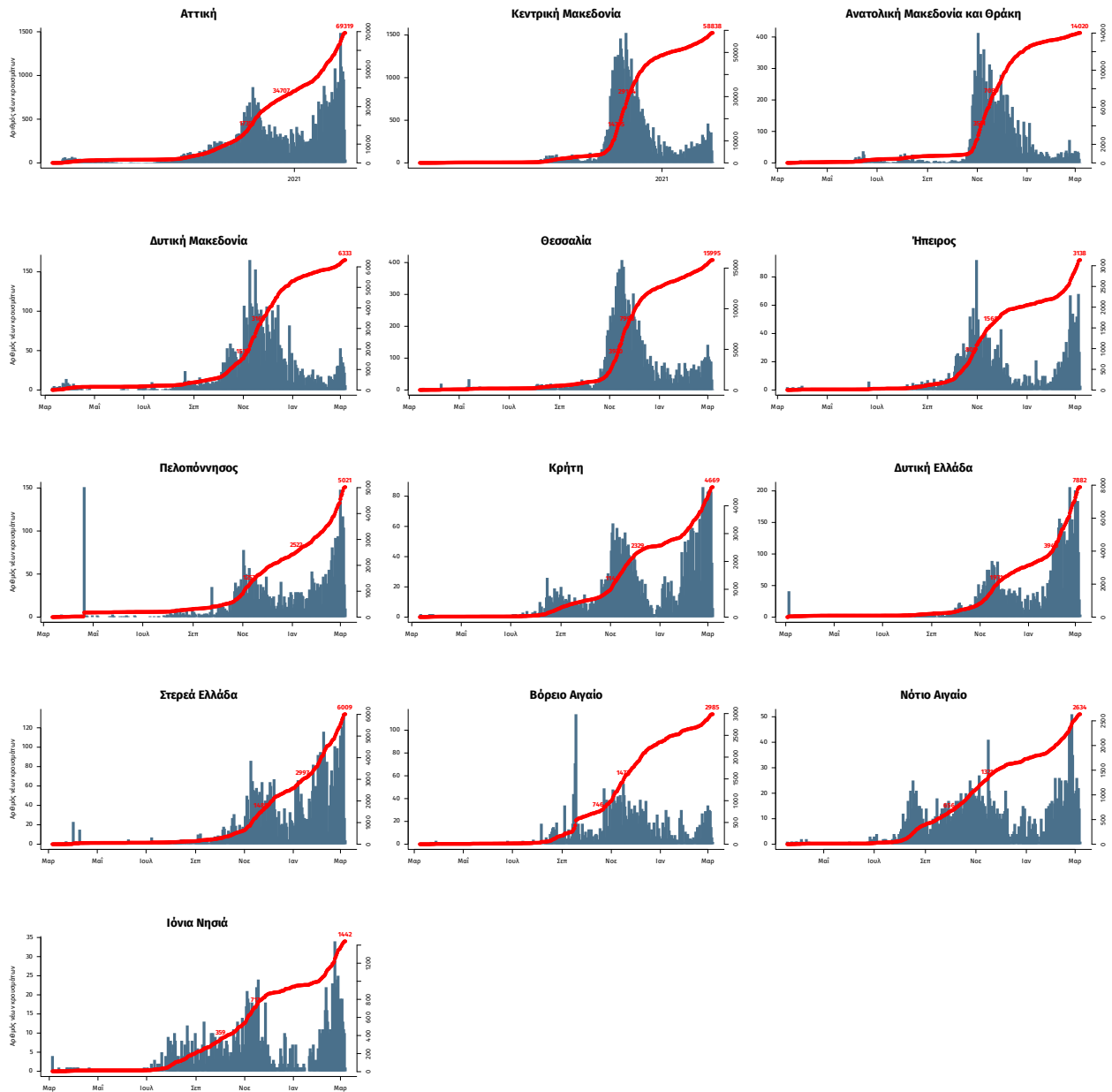

Σημ.: οι στήλες εκφράζουν τον αριθμό νέων κρουσμάτων με βάση την ημερομηνία λήψης εργαστηριακού δείγματος, και όχι με βάση την ημερομηνία ανακοίνωσης των κρουσμάτων.