



ΕΘΝΙΚΟΣ ΟΡΓΑΝΙΣΜΟΣ
ΔΗΜΟΣΙΑΣ ΥΓΕΙΑΣ

Ημερήσια έκθεση επιδημιολογικής επιτήρησης λοιμώξης από το νέο κορωνοϊό (COVID-19) ISO WEEK 11

Δεδομένα έως 24 Μαρτίου 2021, ώρα 15:00

Εισαγωγή

Τα στοιχεία που παρουσιάζονται αφορούν περιστατικά από την επιδημιολογική επιτήρηση της νόσου από το νέο κορωνοϊό (COVID-19), με βάση τα δεδομένα που έχουν δηλωθεί στον ΕΟΔΥ και καταγραφεί μέχρι τις 24 Μαρτίου 2021 (ώρα 15:00).

Τα **νέα εργαστηριακά επιβεβαιωμένα κρούσματα** της νόσου που καταγράφηκαν τις τελευταίες 24 ώρες είναι **3.062**, εκ των οποίων **11** εντοπίστηκαν κατόπιν ελέγχων στις πύλες εισόδου της χώρας. Ο **συνολικός αριθμός** των κρουσμάτων ανέρχεται σε **245.405** (ημερήσια μεταβολή +1.3%), εκ των οποίων **51.5% άνδρες**.¹ Με βάση τα επιβεβαιωμένα κρούσματα των τελευταίων 7 ημερών, 81 θεωρούνται σχετιζόμενα με ταξίδι από το εξωτερικό και 3.038 είναι σχετιζόμενα με ήδη γνωστό κρούσμα.

Το R_t για την επικράτεια εκτιμάται σε **1.02 (95%CrI: 0.28-1.59)**

Ημερήσια εξέλιξη της πανδημίας: Η ημερήσια κατανομή των επιβεβαιωμένων κρουσμάτων είναι η ακόλουθη (η γραμμή παριστάνει την συνολική, αθροιστική κατανομή των κρουσμάτων).

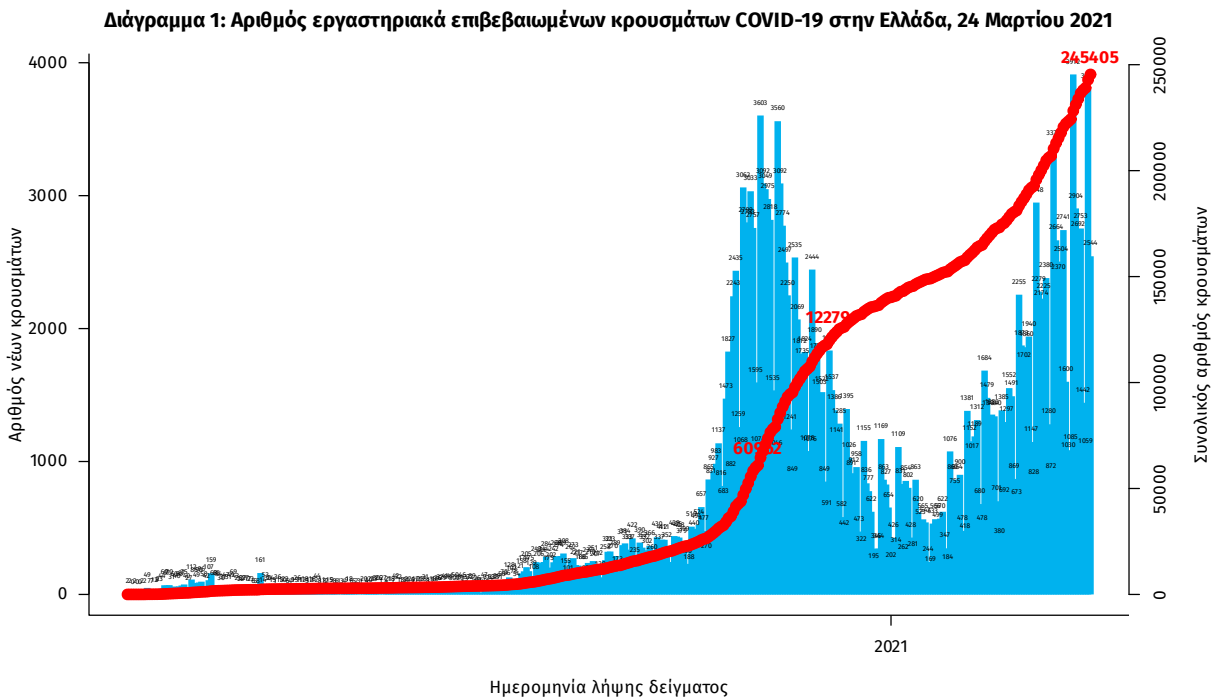

Σημ.: οι στήλες στο Διάγραμμα 1 εκφράζουν τον αριθμό νέων κρουσμάτων με βάση την ημερομηνία λήψης εργαστηριακού δείγματος, και όχι με βάση την ημερομηνία ανακοίνωσης των κρουσμάτων.

¹ Ο συνολικός αριθμός επιβεβαιωμένων κρουσμάτων έχει αναθεωρηθεί κατόπιν ελέγχου των δεδομένων.

Οι νέοι **θάνατοι** ασθενών με COVID-19 είναι **67**, ενώ από την έναρξη της επιδημίας έχουν καταγραφεί συνολικά **7.649 θάνατοι**. Το 95.7% είχε υποκείμενο νόσημα ή/και ηλικία 70 ετών και άνω.

Διάγραμμα 2: Αριθμός εργαστηριακά επιβεβαιωμένων θανάτων με COVID-19 στην Ελλάδα, 24 Μαρτίου 2021

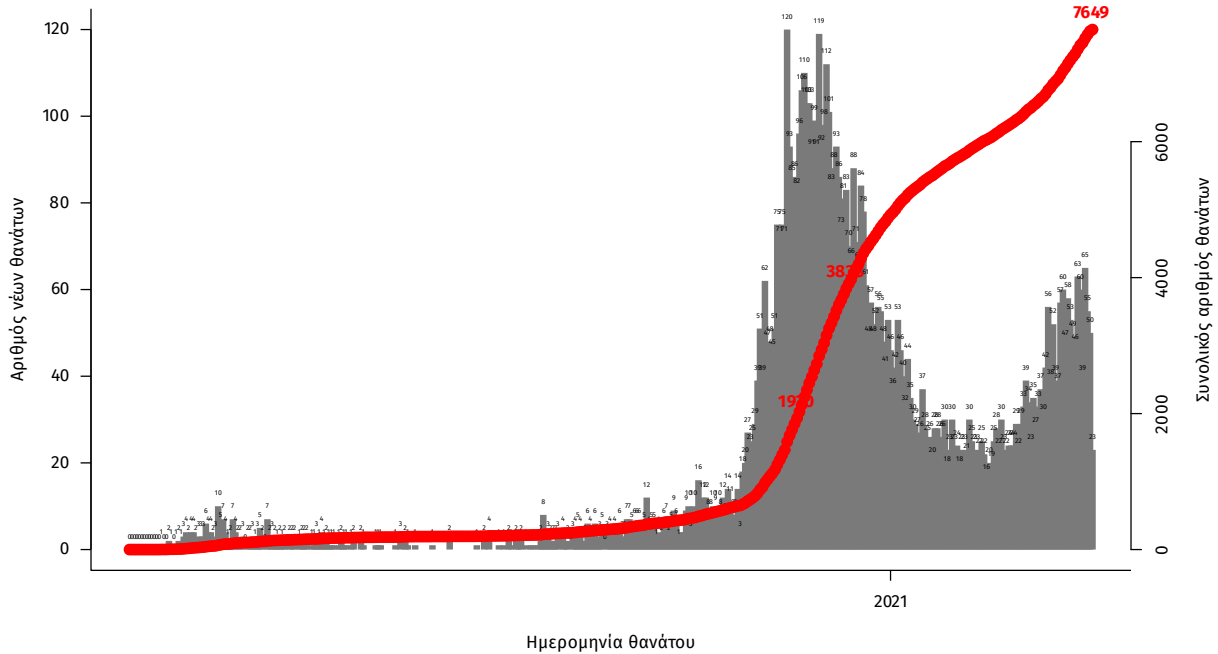

Σημ.: οι στήλες στο Διάγραμμα 2 εκφράζουν τον αριθμό νέων θανάτων με βάση την ημερομηνία θανάτου

Η διαχρονική εξέλιξη των συνολικών κρουσμάτων και συνολικού αριθμού των θανάτων ασθενών COVID-19 παρουσιάζεται στο ακόλουθο διάγραμμα.

Διάγραμμα 3: Διαχρονική εξέλιξη εργαστηριακά επιβεβαιωμένων κρουσμάτων και θανάτων

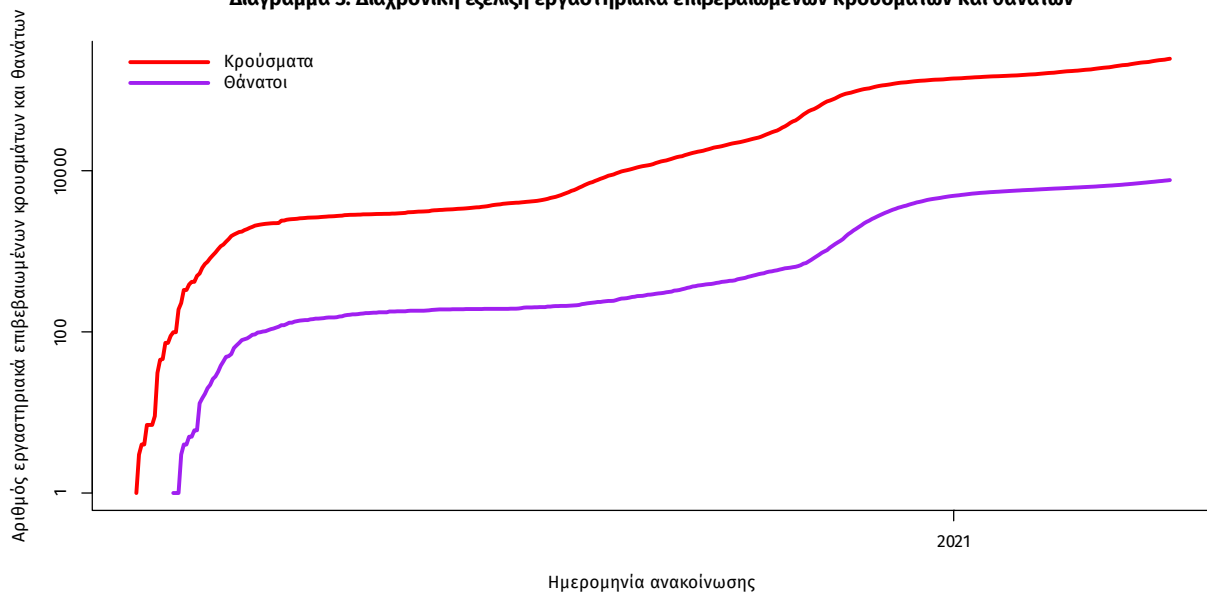

Σημ.: ευθεία γραμμή υποδηλώνει εκθετικό ρυθμό αύξησης της ασθένειας (σε λογαριθμική κλίμακα)

Ο αριθμός των ασθενών που νοσηλεύονται **διασωληνωμένοι** είναι **699** (65.5% άνδρες). Η **διάμεση ηλικία** τους είναι **68** έτη. Το 81.5% έχει υποκείμενο νόσημα ή/και ηλικία 70 ετών και άνω. Από την αρχή της πανδημίας έχουν εξέλθει από τις ΜΕΘ **1.632** ασθενείς. Οι εισαγωγές² νέων ασθενών Covid-19 στα νοσοκομεία της επικράτειας είναι **476** (ημερήσια μεταβολή **-8.11%**). Ο μέσος όρος εισαγωγών του επταημέρου είναι **492** ασθενείς. Η διάμεση ηλικία των κρουσμάτων είναι **44** έτη (εύρος 0.2 έως 105 έτη), ενώ η διάμεση ηλικία των θανόντων είναι **79** έτη (εύρος 0 έως 103 έτη).

Διάγραμμα 4: Ηλικιακή Κατανομή κρουσμάτων, νοσηλευόμενων στις ΜΕΘ και ασθενών που απεβίωσαν από την αρχή της πανδημίας



Ακολουθως παρουσιάζεται η ηλικιακή κατανομή των (α) συνολικών κρουσμάτων, (β) των περιστατικών που κατέληξαν σε θάνατο και (γ) των ασθενών που νοσηλεύονται διασωληνωμένοι:

Πίνακας 1: Ηλικιακή κατανομή επιβεβαιωμένων κρουσμάτων COVID-19

	Σύνολο κρουσμάτων COVID-19*	Θάνατοι ασθενών με COVID-19	Νοσηλευόμενοι διασωληνωθέντες
Σύνολο			
0 – 17 ετών	17649 (7.3%)	2 (0.0%)	0 (0.0%)
18 – 39 ετών	81526 (33.9%)	51 (0.7%)	13 (1.9%)
40 – 64 ετών	101139 (42.0%)	1108 (14.5%)	247 (35.3%)
65 και άνω	40352 (16.8%)	6488 (84.8%)	439 (62.8%)
Άνδρες			
0 – 17 ετών	9303 (7.5%)	1 (0.0%)	0 (0.0%)
18 – 39 ετών	43393 (35.1%)	42 (0.9%)	6 (1.3%)
40 – 64 ετών	51318 (41.5%)	775 (17.3%)	171 (37.3%)
65 και άνω	19686 (15.9%)	3666 (81.8%)	281 (61.4%)
Γυναίκες			
0 – 17 ετών	8345 (7.1%)	1 (0.0%)	0 (0.0%)
18 – 39 ετών	38127 (32.6%)	9 (0.3%)	7 (2.9%)
40 – 64 ετών	49809 (42.6%)	333 (10.5%)	76 (31.5%)
65 και άνω	20663 (17.7%)	2822 (89.2%)	158 (65.6%)

* Τα στοιχεία αφορούν τα κρούσματα εκείνα για τα οποία είναι γνωστή και επιβεβαιωμένη η ηλικία τους

²τα δεδομένα αφορούν τις εισαγωγές της προηγούμενης μέρας που έχουν δηλωθεί στο ΕΚΑΒ.

Κατανομή ανακοινωθέντων εγχώριων κρουσμάτων: Από το σύνολο των **3.062 νέων** κρουσμάτων του νέου ιού στη χώρα **11** είναι εισαγόμενα εκ των οποίων **11** εντοπίστηκαν κατόπιν ελέγχων στις πύλες εισόδου της χώρας. Η κατανομή των **3.051** νέων εγχώριων κρουσμάτων ανά Περιφερειακή Ενότητα παρουσιάζεται στον κατωτέρω πίνακα.³

Πίνακας 2: Ημερήσιος αριθμός και κρούσματα ανά 100.000 πληθυσμού επιβεβαιωμένων εγχώριων κρουσμάτων COVID-19 ανά περιφερειακή ενότητα στις 24 Μαρτίου 2021

ΠΕΡΙΦΕΡΕΙΑΚΗ ΕΝΟΤΗΤΑ	ΚΡΟΥΣΜΑΤΑ	ΜΕΣΟΣ ΟΡΟΣ ΚΡΟΥΣΜΑΤΩΝ		ΠΕΡΙΦΕΡΕΙΑΚΗ ΕΝΟΤΗΤΑ	ΚΡΟΥΣΜΑΤΑ	ΜΕΣΟΣ ΟΡΟΣ ΚΡΟΥΣΜΑΤΩΝ	
		ΤΩΝ ΤΕΛΕΥΤΑΙΩΝ 7 ΗΜΕΡΩΝ	ΚΡΟΥΣΜΑΤΑ ΑΝΑ 100000 ΠΛΗΘΥΣΜΟ			ΤΩΝ ΤΕΛΕΥΤΑΙΩΝ 7 ΗΜΕΡΩΝ	ΚΡΟΥΣΜΑΤΑ ΑΝΑ 100000 ΠΛΗΘΥΣΜΟ
ΑΙΤΩΛΟΑΚΑΡΝΑΝΙΑΣ	30	19,86	14,23	ΚΟΡΙΝΘΙΑΣ	38	26,29	26,19
ΑΝΑΤΟΛΙΚΗΣ ΑΤΤΙΚΗΣ	192	133,43	38,22	ΚΩ	5	2,71	14,54
ΑΡΓΟΛΙΔΑΣ	22	14,29	22,67	ΛΑΚΩΝΙΑΣ	4	2,57	4,49
ΑΡΚΑΔΙΑΣ	19	11,29	21,92	ΛΑΡΙΣΑΣ	115	67,14	40,45
ΑΡΤΑΣ	5	3,14	7,37	ΛΑΣΙΘΙΟΥ	2	2,29	2,65
ΑΧΑΪΑΣ	121	91,86	38,99	ΛΕΣΒΟΥ	16	6,86	18,51
ΒΟΙΩΤΙΑΣ	39	26,71	33,07	ΛΕΥΚΑΔΑΣ	4	1,86	16,88
ΒΟΡΕΙΟΥ ΤΟΜΕΑ ΑΘΗΝΩΝ	168	113,14	28,39	ΜΑΓΝΗΣΙΑΣ	50	21,43	26,31
ΓΡΕΒΕΝΩΝ	7	6,57	22,04	ΜΕΣΣΗΝΙΑΣ	10	8,00	6,25
ΔΡΑΜΑΣ	9	5,57	9,16	ΜΗΛΟΥ	2	0,57	20,14
ΔΥΤΙΚΗΣ ΑΤΤΙΚΗΣ	98	67,14	60,9	ΜΥΚΟΝΟΥ	6	6,71	59,21
ΔΥΤΙΚΟΥ ΤΟΜΕΑ ΑΘΗΝΩΝ	214	153,29	43,7	ΝΗΣΩΝ	18	11,29	24,11
ΕΒΡΟΥ	11	7,29	7,44	ΝΟΤΙΟΥ ΤΟΜΕΑ ΑΘΗΝΩΝ	173	96,14	32,65
ΕΥΒΟΙΑΣ	47	31,29	22,29	ΞΑΝΘΗΣ	9	5,43	8,09
ΕΥΡΥΤΑΝΙΑΣ	5	2,71	24,9	ΠΑΡΟΥ	4	1,43	26,8
ΖΑΚΥΝΘΟΥ	10	9,14	24,53	ΠΕΙΡΑΙΩΣ	221	155,43	49,22
ΗΛΕΙΑΣ	33	17,57	20,72	ΠΕΛΛΑΣ	49	26,29	35,08
ΗΜΑΘΙΑΣ	22	21,29	15,65	ΠΙΕΡΙΑΣ	20	11,71	15,79
ΗΡΑΚΛΕΙΟΥ	37	34,43	12,11	ΠΡΕΒΕΖΑΣ	2	3,00	3,48
ΘΑΣΟΥ	1	0,14	7,26	ΡΕΘΥΜΝΟΥ	9	8,71	10,51
ΘΕΣΣΑΛΟΝΙΚΗΣ	387	227,86	34,86	ΡΟΔΩΠΗΣ	2	0,86	1,79
ΘΗΡΑΣ	5	1,57	26,48	ΡΟΔΟΥ	19	7,29	15,86
ΙΩΑΝΝΙΝΩΝ	38	27,00	22,63	ΣΑΜΟΥ	2	3,29	6,06
ΚΑΒΑΛΑΣ	21	12,71	16,81	ΣΕΡΡΩΝ	47	20,71	26,64
ΚΑΛΥΜΝΟΥ	12	11,29	40,74	ΣΠΟΡΑΔΩΝ	6	2,14	43,48
ΚΑΡΔΙΤΣΑΣ	29	16,71	25,54	ΤΡΙΚΑΛΩΝ	11	10,71	8,39
ΚΑΡΠΑΘΟΥ	1	0,14	13,68	ΦΘΙΩΤΙΔΑΣ	19	22,86	12,01
ΚΑΣΤΟΡΙΑΣ	11	12,14	21,86	ΦΛΩΡΙΝΑΣ	4	3,14	7,78
ΚΕΝΤΡΙΚΟΥ ΤΟΜΕΑ ΑΘΗΝΩΝ	338	249,43	32,83	ΦΩΚΙΔΑΣ	2	1,86	4,96
ΚΕΡΚΥΡΑΣ	12	6,00	11,5	ΧΑΛΚΙΔΙΚΗΣ	21	19,86	19,83
ΚΕΦΑΛΛΗΝΙΑΣ	4	2,29	11,17	ΧΑΝΙΩΝ	20	22,86	12,77
ΚΙΛΚΙΣ	14	12,29	17,41	ΧΙΟΥ	5	7,43	9,49
ΚΟΖΑΝΗΣ	73	49,00	48,6	ΥΠΟ ΔΙΕΡΕΥΝΗΣΗ	100		

Δείγματα που έχουν ελεγχθεί: Από την 1η Ιανουαρίου 2020 μέχρι σήμερα, στα εργαστήρια που διενεργούν ελέγχους για τον νέο κορωνοϊό (SARS-CoV-2) και που δηλώνουν συστηματικά το σύνολο των δειγμάτων που ελέγχουν, έχουν συνολικά ελεγχθεί **4.071.496** κλινικά δείγματα ενώ από Μονάδες Υγείας και Κλιμάκια του ΕΟΔΥ που διενεργούν ελέγχους Rapid Ag έχουν ελεγχθεί **2.182.858** δείγματα. Ο μέσος όρος του επημετέρου είναι **44.273** δειγματοληπτικοί έλεγχοι.

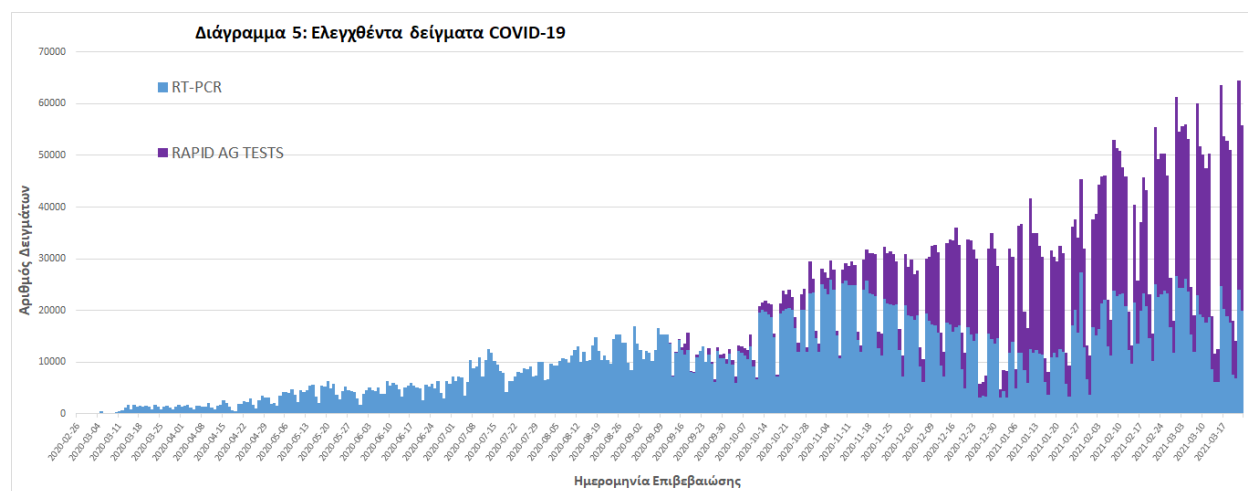

³ Η παρούσα κατανομή δύναται να τροποποιηθεί ανάλογα τα διαθέσιμα επιδημιολογικά δεδομένα, αναγράφονται μόνο οι ΠΕ με καταγεγραμμένα κρούσματα

Γεωγραφική διασπορά: Ο χάρτης αποτυπώνει τη γεωγραφική κατανομή των συνολικών κρουσμάτων COVID-19 (από την αρχή της επιδημίας) ανά Περιφερειακή Ενότητα της χώρας, με βάση την δηλωθείσα διεύθυνση μόνιμης κατοικίας του ασθενούς, ή τη διεύθυνση προσωρινής διαμονής για τους τουρίστες και άλλους προσωρινά διαμένοντες στην Ελλάδα. Συμπεριλαμβάνονται τόσο κρούσματα με ιστορικό ταξιδιού (“εισαγόμενα”) όσο και κρούσματα με πιθανή εγχώρια μετάδοση.

Διάγραμμα 6: Χάρτης αθροιστικής επίπτωσης επιβεβαιωμένων κρουσμάτων COVID-19, 24 Μαρτίου 2021

Με βάση τον τόπο μόνιμης κατοικίας, ή προσωρινής διαμονής (για τους προσωρινά διαμένοντες)

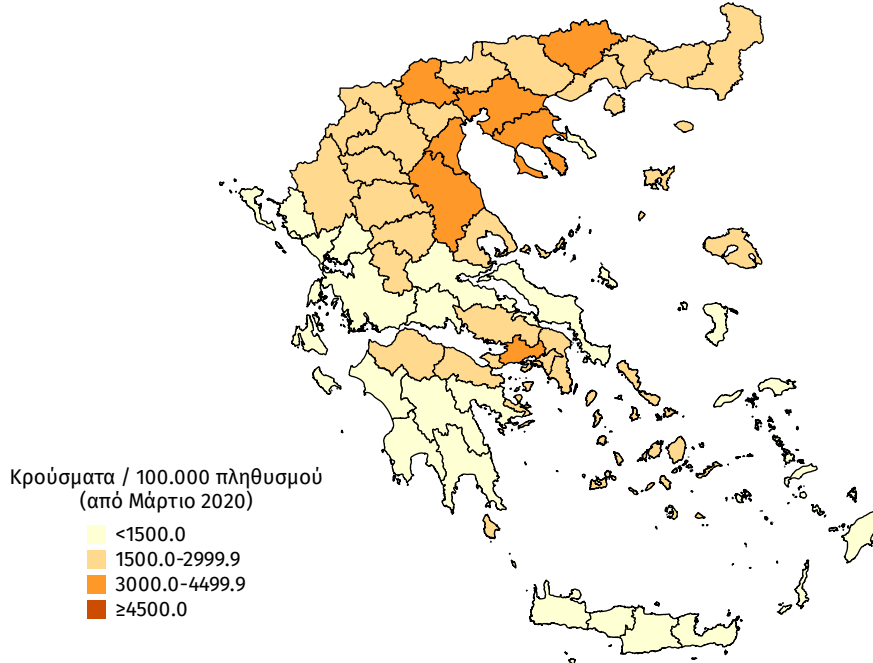

Διάγραμμα 7: Χάρτης επίπτωσης τελευταίων δεκατεσσάρων ημερών επιβεβαιωμένων κρουσμάτων COVID-19, 24 Μαρτίου 2021

Με βάση τον τόπο μόνιμης κατοικίας, ή προσωρινής διαμονής (για τους προσωρινά διαμένοντες)

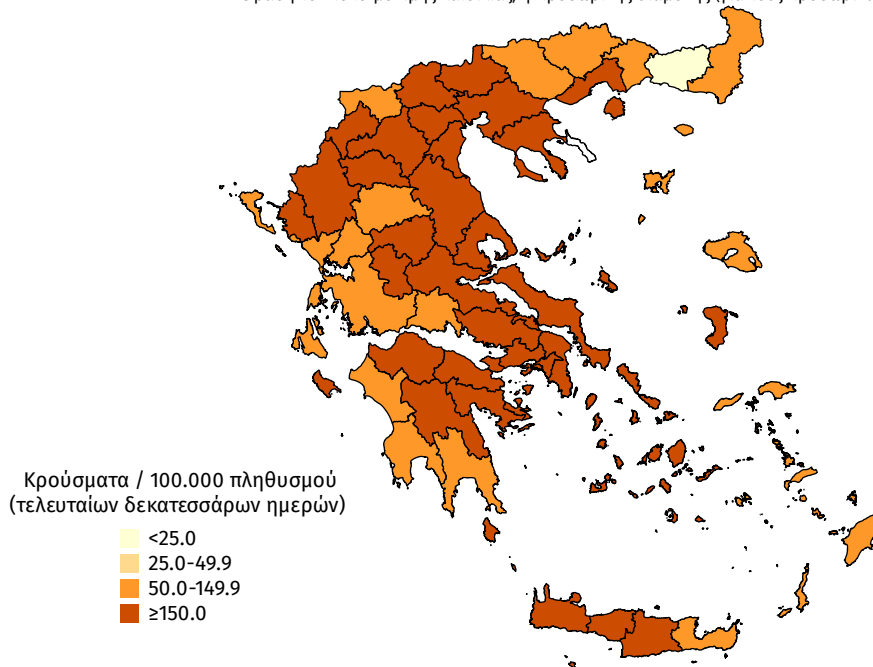

ISO WEEK

Την εβδομάδα 15 - 21 Μαρτίου (Iso Week 11) το ποσοστό θετικότητας ήταν **5.96%** σε σύνολο **102.336** RT-PCR και **163.423** Rapid Ag τεστ που πραγματοποιήθηκαν.

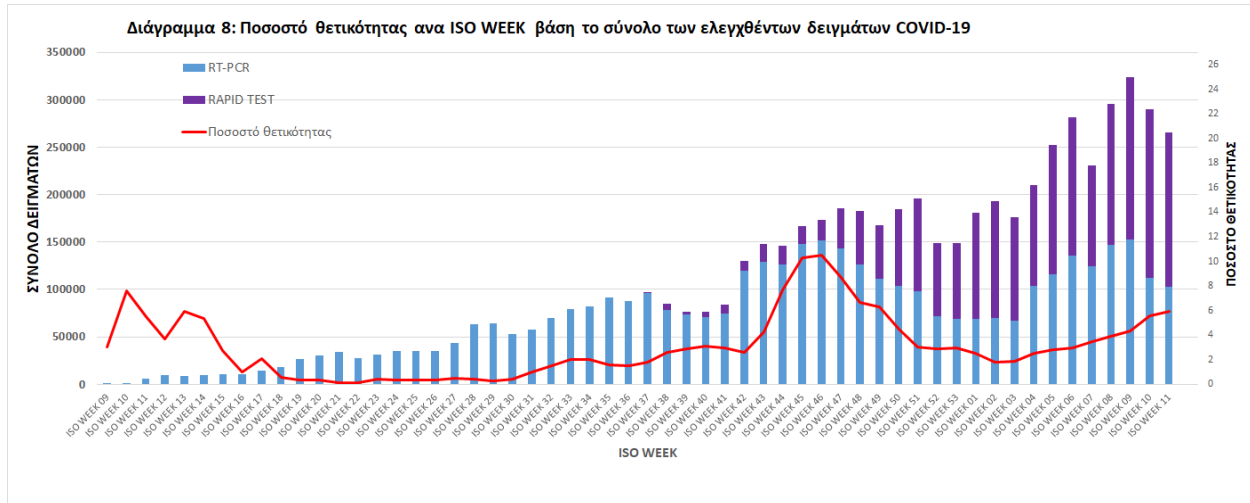

Την εβδομάδα 15 - 21 Μαρτίου (Iso Week 11) οι εισαγωγές νέων ασθενών ήταν **3.303**, ενώ το σύνολο των εξιτηρίων λόγω ίασης ήταν **2.425**. Ο λόγος εισαγωγών νέων ασθενών προς εξιτήρια λόγω ίασης ήταν **1.36**.

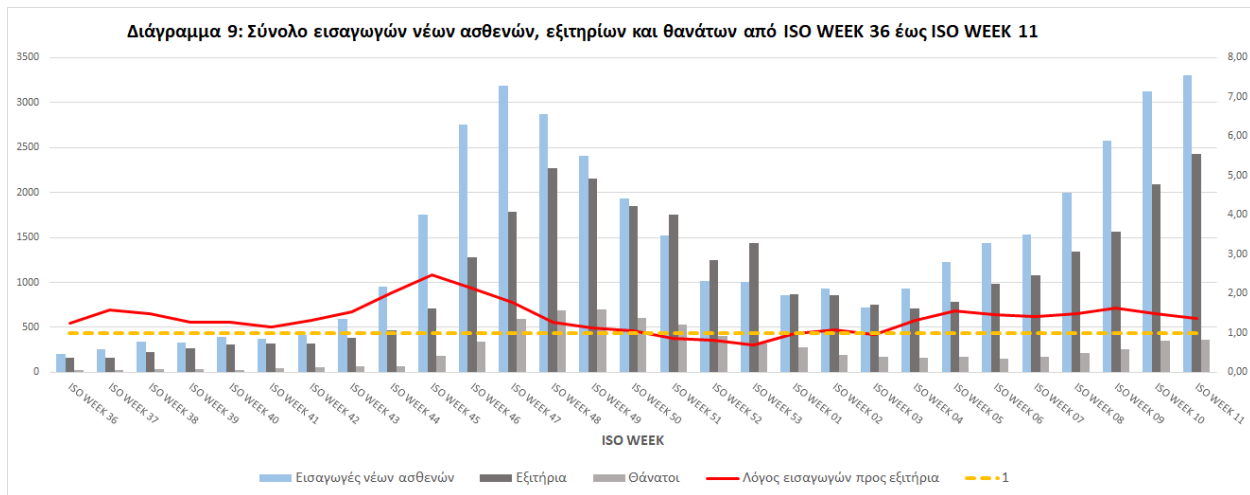

Παράρτημα 1: Επιδημικές καμπύλες κρουσμάτων COVID-19 με βάση την δηλωθείσα διεύθυνση μόνιμης κατοικίας του κρούσματος ή τη διεύθυνση προσωρινής διαμονής για τους τουρίστες και άλλους προσωρινά διαμένοντες στην Ελλάδα. Συμπεριλαμβάνονται τόσο κρούσματα με ιστορικό ταξιδιού όσο και κρούσματα με πιθανή εγχώρια μετάδοση.

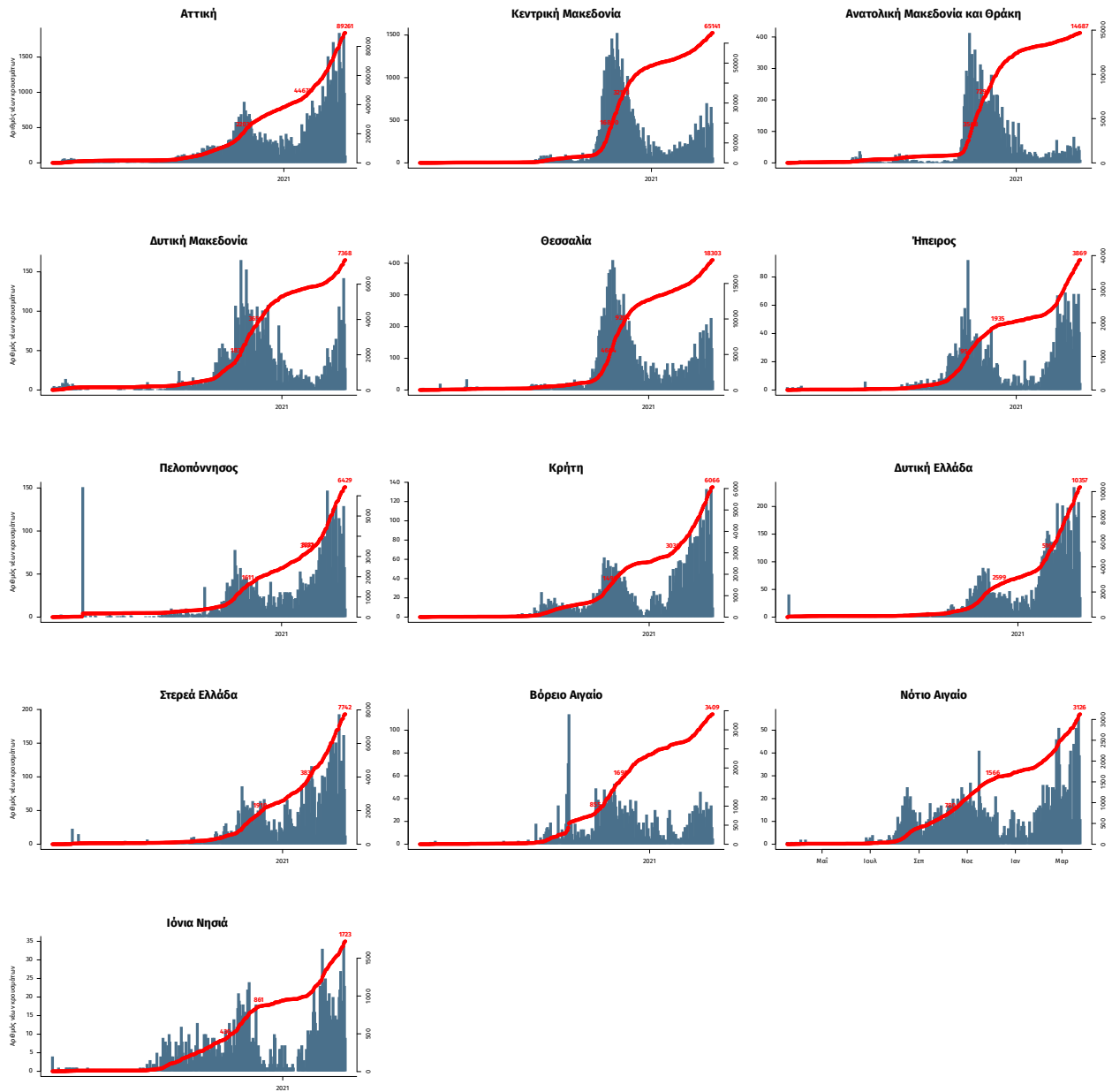

Σημ.: οι στήλες εκφράζουν τον αριθμό νέων κρουσμάτων με βάση την ημερομηνία λήψης εργαστηριακού δείγματος, και όχι με βάση την ημερομηνία ανακοίνωσης των κρουσμάτων.