



Ημερήσια έκθεση επιδημιολογικής επιτήρησης λοίμωξης από το νέο κορωνοϊό (COVID-19)

Δεδομένα έως 28 Μαρτίου 2021, ώρα 15:00

Εισαγωγή

Τα στοιχεία που παρουσιάζονται αφορούν περιστατικά από την επιδημιολογική επιτήρηση της νόσου από το νέο κορωνοϊό (COVID-19), με βάση τα δεδομένα που έχουν δηλωθεί στον ΕΟΔΥ και καταγραφεί μέχρι τις 28 Μαρτίου 2021 (ώρα 15:00).

Τα **νέα εργαστηριακά επιβεβαιωμένα κρούσματα** της νόσου που καταγράφηκαν τις τελευταίες 24 ώρες είναι **1.449**, εκ των οποίων **11** εντοπίστηκαν κατόπιν ελέγχων στις πύλες εισόδου της χώρας. Ο **συνολικός αριθμός** των κρουσμάτων ανέρχεται σε **254.031** (ημερήσια μεταβολή +0.6%), εκ των οποίων **51.5% άνδρες**.¹ Με βάση τα επιβεβαιωμένα κρούσματα των τελευταίων 7 ημερών, 55 θεωρούνται σχετιζόμενα με ταξίδι από το εξωτερικό και 2.605 είναι σχετιζόμενα με ήδη γνωστό κρούσμα.

Ημερήσια εξέλιξη της πανδημίας: Η ημερήσια κατανομή των επιβεβαιωμένων κρουσμάτων είναι η ακόλουθη (η γραμμή παριστάνει την συνολική, αθροιστική κατανομή των κρουσμάτων).

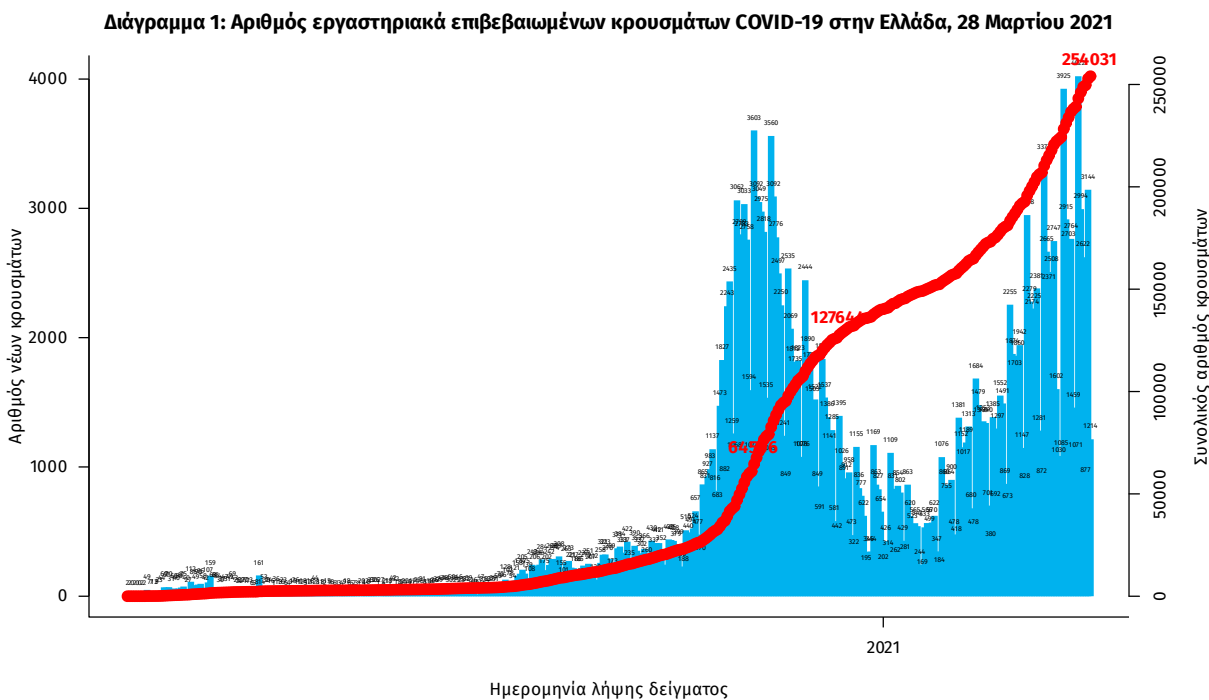

Σημ.: οι στήλες στο Διάγραμμα 1 εκφράζουν τον αριθμό νέων κρουσμάτων με βάση την ημερομηνία λήψης εργαστηριακού δείγματος, και όχι με βάση την ημερομηνία ανακοίνωσης των κρουσμάτων.

¹ Ο συνολικός αριθμός επιβεβαιωμένων κρουσμάτων έχει αναθεωρηθεί κατόπιν ελέγχου των δεδομένων.

Οι νέοι **θάνατοι** ασθενών με COVID-19 είναι **54**, ενώ από την έναρξη της επιδημίας έχουν καταγραφεί συνολικά **7.880 θάνατοι**. Το 95,7% είχε υποκείμενο νόσημα ή/και ηλικία 70 ετών και άνω.

Διάγραμμα 2: Αριθμός εργαστηριακά επιβεβαιωμένων θανάτων με COVID-19 στην Ελλάδα, 28 Μαρτίου 2021

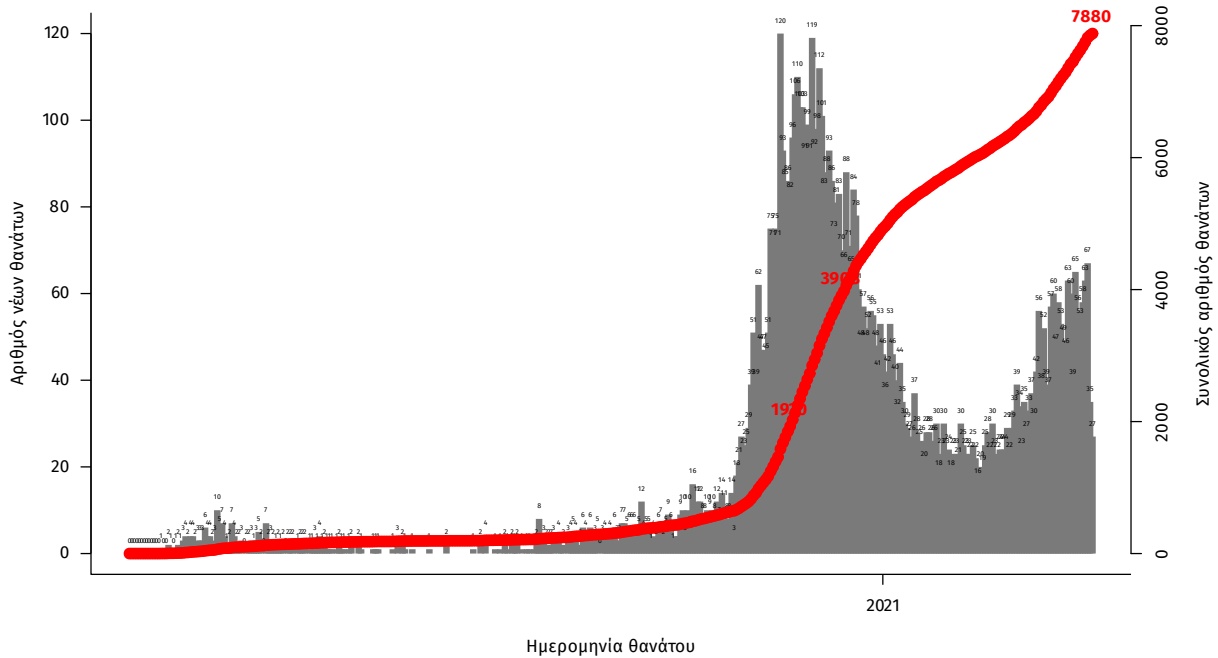

Σημ.: οι στήλες στο Διάγραμμα 2 εκφράζουν τον αριθμό νέων θανάτων με βάση την ημερομηνία θανάτου

Η διαχρονική εξέλιξη των συνολικών κρουσμάτων και συνολικού αριθμού των θανάτων ασθενών COVID-19 παρουσιάζεται στο ακόλουθο διάγραμμα.

Διάγραμμα 3: Διαχρονική εξέλιξη εργαστηριακά επιβεβαιωμένων κρουσμάτων και θανάτων

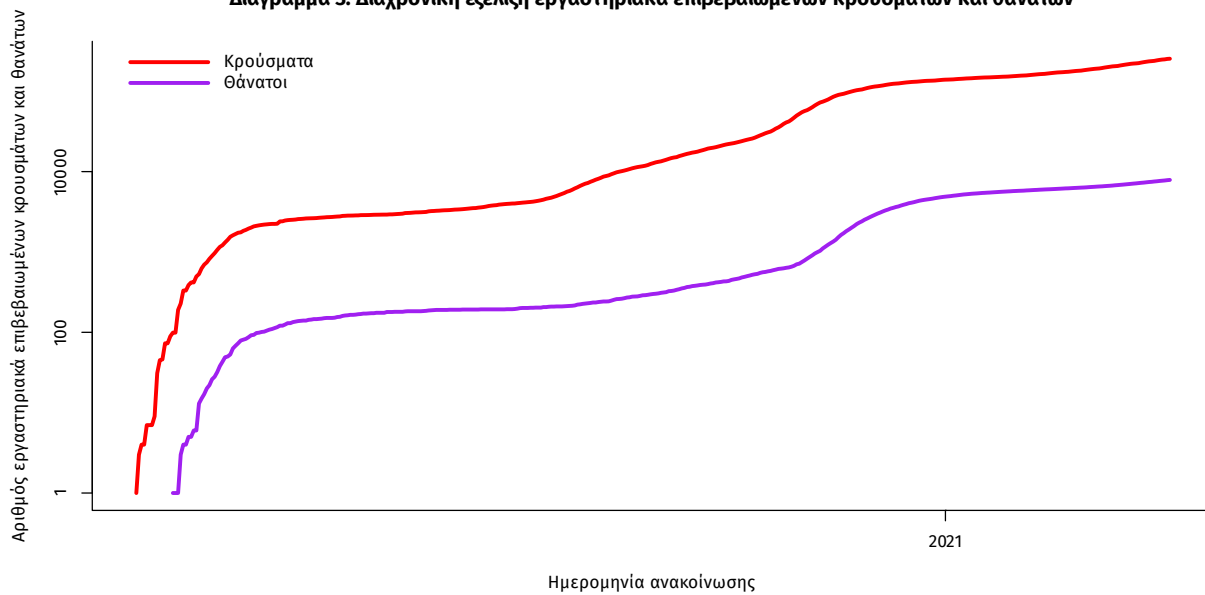

Σημ.: ευθεία γραμμή υποδηλώνει εκθετικό ρυθμό αύξησης της ασθένειας (σε λογαριθμική κλίμακα)

Ο αριθμός των ασθενών που νοσηλεύονται **διασωληνωμένοι** είναι **735** (64.4% άνδρες). Η **διάμεση ηλικία** τους είναι **68** έτη. Το 82.3% έχει υποκείμενο νόσημα ή/και ηλικία 70 ετών και άνω. Από την αρχή της πανδημίας έχουν εξέλθει από τις ΜΕΘ **1.664** ασθενείς. Οι εισαγωγές² νέων ασθενών Covid-19 στα νοσοκομεία της επικράτειας είναι **422** (ημερήσια μεταβολή **+13.75%**). Ο μέσος όρος εισαγωγών του επταημέρου είναι **438** ασθενείς. Η διάμεση ηλικία των κρουσμάτων είναι **44** έτη (εύρος 0.2 έως 105 έτη), ενώ η διάμεση ηλικία των θανόντων είναι **79** έτη (εύρος 0 έως 103 έτη).

Διάγραμμα 4: Ηλικιακή Κατανομή κρουσμάτων, νοσηλευόμενων στις ΜΕΘ και ασθενών που απεβίωσαν από την αρχή της πανδημίας

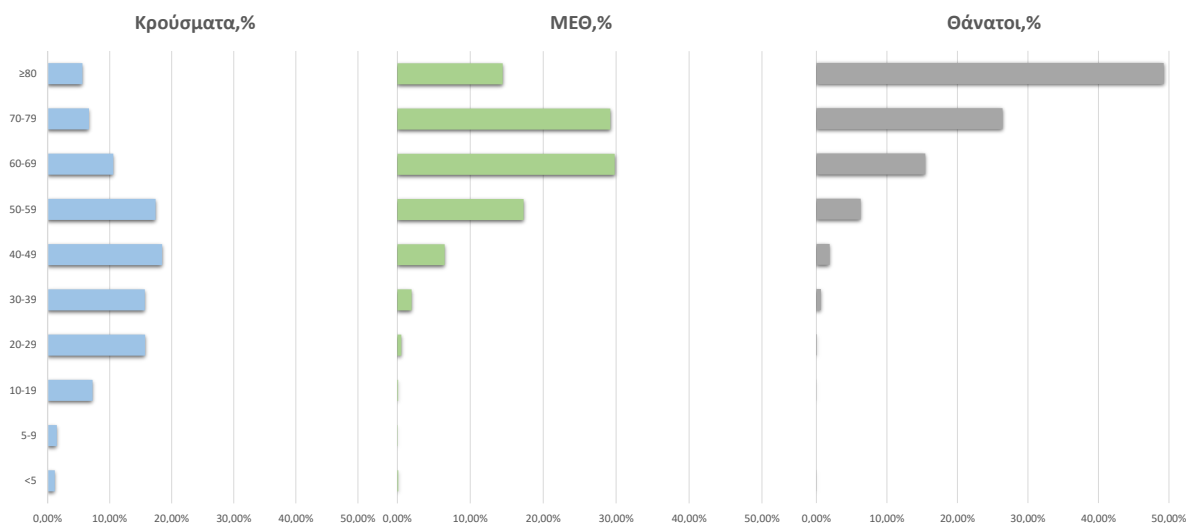

Ακολουθως παρουσιάζεται η ηλικιακή κατανομή των (α) συνολικών κρουσμάτων, (β) των περιστατικών που κατέληξαν σε θάνατο και (γ) των ασθενών που νοσηλεύονται διασωληνωμένοι:

Πίνακας 1: Ηλικιακή κατανομή επιβεβαιωμένων κρουσμάτων COVID-19

	Σύνολο κρουσμάτων COVID-19*	Θάνατοι ασθενών με COVID-19	Νοσηλευόμενοι διασωληνωθέντες
Σύνολο			
0 – 17 ετών	18332 (7.4%)	2 (0.0%)	0 (0.0%)
18 – 39 ετών	84381 (33.9%)	55 (0.7%)	15 (2.0%)
40 – 64 ετών	104830 (42.1%)	1141 (14.5%)	262 (35.6%)
65 και άνω	41712 (16.7%)	6682 (84.8%)	458 (62.3%)
Άνδρες			
0 – 17 ετών	9676 (7.6%)	1 (0.0%)	0 (0.0%)
18 – 39 ετών	44865 (35.0%)	46 (1.0%)	9 (1.9%)
40 – 64 ετών	53193 (41.5%)	800 (17.3%)	174 (36.7%)
65 και άνω	20324 (15.9%)	3780 (81.7%)	291 (61.4%)
Γυναίκες			
0 – 17 ετών	8655 (7.1%)	1 (0.0%)	0 (0.0%)
18 – 39 ετών	39510 (32.6%)	9 (0.3%)	6 (2.3%)
40 – 64 ετών	51624 (42.6%)	341 (10.5%)	88 (33.7%)
65 και άνω	21385 (17.6%)	2902 (89.2%)	167 (64.0%)

* Τα στοιχεία αφορούν τα κρούσματα εκείνα για τα οποία είναι γνωστή και επιβεβαιωμένη η ηλικία τους

²τα δεδομένα αφορούν τις εισαγωγές της προηγούμενης μέρας που έχουν δηλωθεί στο ΕΚΑΒ.

Κατανομή ανακοινωθέντων εγχώριων κρουσμάτων: Από το σύνολο των **1.449 νέων** κρουσμάτων του νέου ιού στη χώρα **13** είναι εισαγόμενα εκ των οποίων **11** εντοπίστηκαν κατόπιν ελέγχων στις πύλες εισόδου της χώρας. Η κατανομή των **1.436** νέων εγχώριων κρουσμάτων ανά Περιφερειακή Ενότητα παρουσιάζεται στον κατωτέρω πίνακα.³

Πίνακας 2: Ημερήσιος αριθμός και κρούσματα ανά 100.000 πληθυσμού επιβεβαιωμένων εγχώριων κρουσμάτων COVID-19 ανά περιφερειακή ενότητα στις 28 Μαρτίου 2021

ΠΕΡΙΦΕΡΕΙΑΚΗ ΕΝΟΤΗΤΑ	ΚΡΟΥΣΜΑΤΑ	ΜΕΣΟΣ ΟΡΟΣ ΚΡΟΥΣΜΑΤΩΝ ΤΩΝ ΤΕΛΕΥΤΑΙΩΝ 7 ΗΜΕΡΩΝ		ΠΕΡΙΦΕΡΕΙΑΚΗ ΕΝΟΤΗΤΑ	ΚΡΟΥΣΜΑΤΑ	ΜΕΣΟΣ ΟΡΟΣ ΚΡΟΥΣΜΑΤΩΝ ΤΩΝ ΤΕΛΕΥΤΑΙΩΝ 7 ΗΜΕΡΩΝ	
		ΚΡΟΥΣΜΑΤΑ ΑΝΑ 100000	ΠΛΗΘΥΣΜΟ			ΚΡΟΥΣΜΑΤΑ ΑΝΑ 100000	ΠΛΗΘΥΣΜΟ
ΑΙΤΩΛΟΑΚΑΡΝΑΝΙΑΣ	8	18,00	3,8	ΚΟΡΙΝΘΙΑΣ	20	28,57	13,79
ΑΝΑΤΟΛΙΚΗΣ ΑΤΤΙΚΗΣ	101	134,71	20,11	ΛΑΚΩΝΙΑΣ	4	2,86	4,49
ΑΡΓΟΛΙΔΑΣ	12	15,43	12,37	ΛΑΡΙΣΣΑΣ	89	71,86	31,3
ΑΡΚΑΔΙΑΣ	11	9,71	12,69	ΛΑΣΙΘΙΟΥ	1	2,71	1,33
ΑΡΤΑΣ	1	2,86	1,47	ΛΕΣΒΟΥ	3	5,86	3,47
ΑΧΑΪΑΣ	54	86,57	17,4	ΛΕΥΚΑΔΑΣ	3	1,29	12,66
ΒΟΙΩΤΙΑΣ	13	25,71	11,02	ΛΗΜΝΟΥ	1	0,29	5,79
ΒΟΡΕΙΟΥ ΤΟΜΕΑ ΑΘΗΝΩΝ	122	125,14	20,62	ΜΑΓΝΗΣΙΑΣ	17	29,29	8,95
ΓΡΕΒΕΝΩΝ	11	9,14	34,64	ΜΕΣΣΗΝΙΑΣ	6	6,71	3,75
ΔΡΑΜΑΣ	4	5,00	4,07	ΝΑΞΟΥ	2	1,71	9,6
ΔΥΤΙΚΗΣ ΑΤΤΙΚΗΣ	27	62,86	16,78	ΝΗΣΩΝ	3	11,86	4,02
ΔΥΤΙΚΟΥ ΤΟΜΕΑ ΑΘΗΝΩΝ	72	143,29	14,7	ΝΟΤΙΟΥ ΤΟΜΕΑ ΑΘΗΝΩΝ	67	100,00	12,65
ΕΒΡΟΥ	6	10,71	4,06	ΞΑΝΘΗΣ	2	6,43	1,8
ΕΥΒΟΙΑΣ	16	27,00	7,59	ΠΕΙΡΑΙΩΣ	54	154,43	12,03
ΕΥΡΥΤΑΝΙΑΣ	4	4,86	19,92	ΠΕΛΛΑΣ	14	27,71	10,02
ΖΑΚΥΝΘΟΥ	4	8,86	9,81	ΠΙΕΡΙΑΣ	4	10,00	3,16
ΗΛΕΙΑΣ	20	21,57	12,55	ΠΡΕΒΕΖΑΣ	4	2,14	6,96
ΗΜΑΘΙΑΣ	12	19,86	8,53	ΡΕΘΥΜΝΟΥ	3	6,43	3,5
ΗΡΑΚΛΕΙΟΥ	15	28,57	4,91	ΡΟΔΟΠΗΣ	8	4,43	7,14
ΘΕΣΣΑΛΟΝΙΚΗΣ	230	268,29	20,71	ΡΟΔΟΥ	8	11,14	6,68
ΘΕΣΣΑΛΟΝΙΚΗΣ	30	33,86	17,87	ΣΕΡΡΩΝ	15	28,43	8,5
ΙΩΑΝΝΙΝΩΝ	9	14,00	7,2	ΣΠΟΡΑΔΩΝ	3	1,57	21,74
ΚΑΒΑΛΑΣ	6	6,43	20,37	ΤΡΙΚΑΛΩΝ	3	11,71	2,29
ΚΑΛΥΜΝΟΥ	16	23,29	14,09	ΦΘΙΩΤΙΔΑΣ	12	22,57	7,58
ΚΑΡΔΙΤΣΑΣ	1	0,71	13,68	ΦΛΩΡΙΝΑΣ	1	3,00	1,94
ΚΑΡΠΑΘΟΥ	7	11,29	13,91	ΦΩΚΙΔΑΣ	1	1,71	2,48
ΚΑΣΤΟΡΙΑΣ	161	261,86	15,64	ΧΑΛΚΙΔΙΚΗΣ	7	16,43	6,61
ΚΕΝΤΡΙΚΟΥ ΤΟΜΕΑ ΑΘΗΝΩΝ	4	5,86	3,83	ΧΑΝΙΩΝ	11	15,57	7,02
ΚΕΡΚΥΡΑΣ	4	3,29	11,17	ΧΙΟΥ	3	8,14	5,7
ΚΕΦΑΛΛΗΝΙΑΣ	20	17,14	24,87	ΥΠΟ ΔΙΕΡΕΥΝΗΣΗ	22	0,57	220,87
ΚΙΛΙΚΙΑΣ	36	58,43	23,97				

Δείγματα που έχουν ελεγχθεί: Από την 1η Ιανουαρίου 2020 μέχρι σήμερα, στα εργαστήρια που διενεργούν ελέγχους για τον νέο κορωνοϊό (SARS-CoV-2) και που δηλώνουν συστηματικά το σύνολο των δειγμάτων που ελέγχουν, έχουν συνολικά ελεγχθεί **4.121.854** κλινικά δείγματα ενώ από Μονάδες Υγείας και Κλιμάκια του ΕΟΔΥ που διενεργούν ελέγχους Rapid Ag έχουν ελεγχθεί **2.276.371** δείγματα. Ο μέσος όρος του επημετέρου είναι **39.744** δειγματοληπτικοί έλεγχοι.

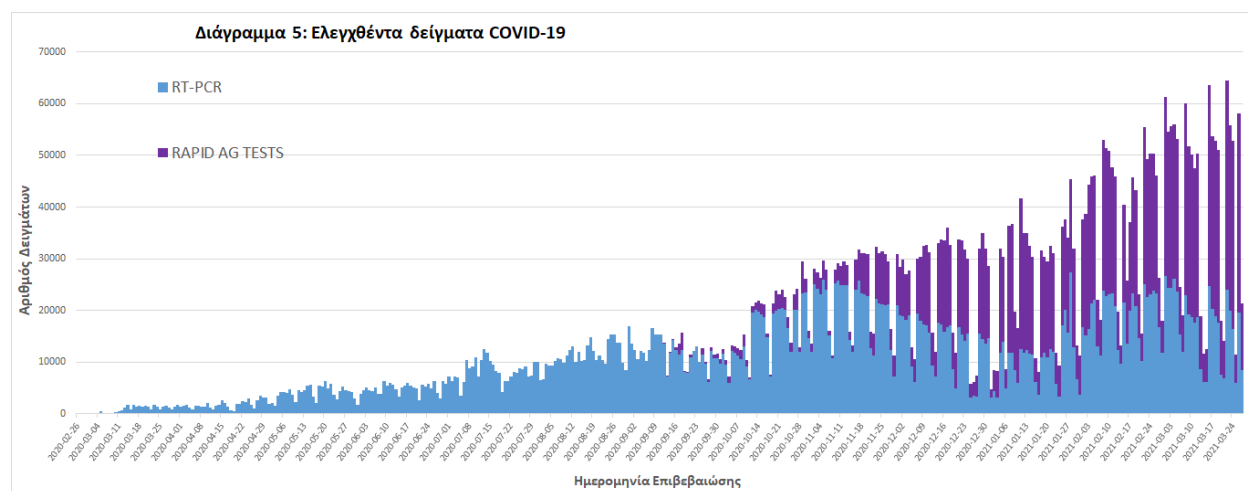

³ Η παρούσα κατανομή δύναται να τροποποιηθεί ανάλογα τα διαθέσιμα επιδημιολογικά δεδομένα, αναγράφονται μόνο οι ΠΕ με καταγεγραμμένα κρούσματα

Γεωγραφική διασπορά: Ο χάρτης αποτυπώνει τη γεωγραφική κατανομή των συνολικών κρουσμάτων COVID-19 (από την αρχή της επιδημίας) ανά Περιφερειακή Ενότητα της χώρας, με βάση την δηλωθείσα διεύθυνση μόνιμης κατοικίας του ασθενούς, ή τη διεύθυνση προσωρινής διαμονής για τους τουρίστες και άλλους προσωρινά διαμένοντες στην Ελλάδα. Συμπεριλαμβάνονται τόσο κρούσματα με ιστορικό ταξιδιού (“εισαγόμενα”) όσο και κρούσματα με πιθανή εγχώρια μετάδοση.

Διάγραμμα 6: Χάρτης αθροιστικής επίπτωσης επιβεβαιωμένων κρουσμάτων COVID-19, 28 Μαρτίου 2021

Με βάση τον τόπο μόνιμης κατοικίας, ή προσωρινής διαμονής (για τους προσωρινά διαμένοντες)

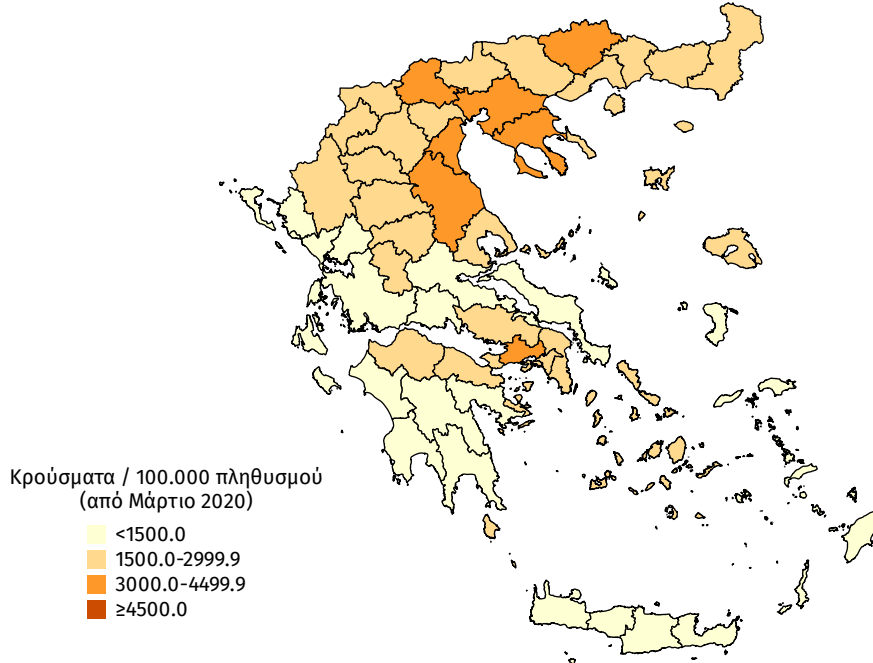

Διάγραμμα 7: Χάρτης επίπτωσης τελευταίων δεκατεσσάρων ημερών επιβεβαιωμένων κρουσμάτων COVID-19, 28 Μαρτίου 2021

Με βάση τον τόπο μόνιμης κατοικίας, ή προσωρινής διαμονής (για τους προσωρινά διαμένοντες)

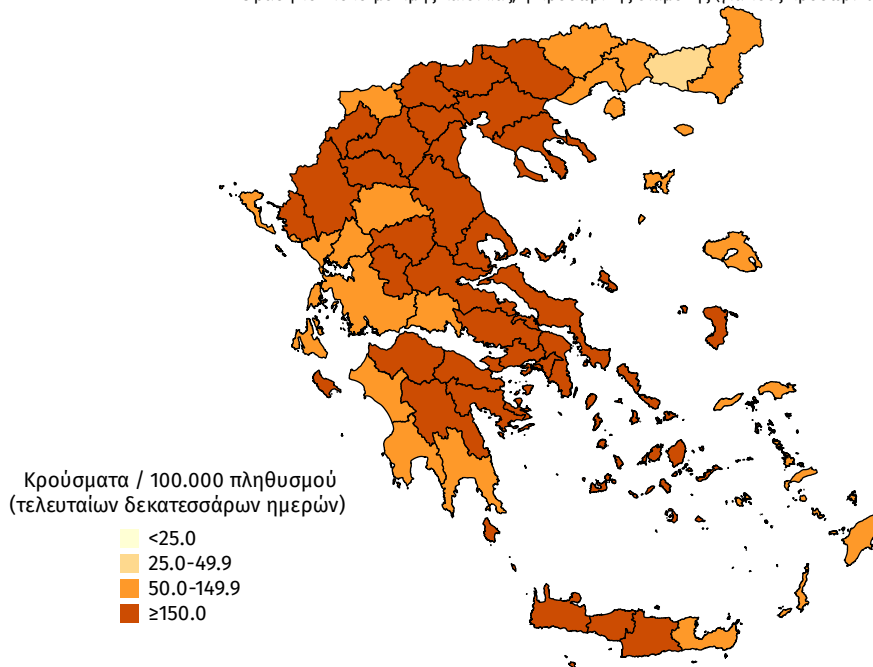

Παράρτημα 1: Επιδημικές καμπύλες κρουσμάτων COVID-19 με βάση την δηλωθείσα διεύθυνση μόνιμης κατοικίας του κρούσματος ή τη διεύθυνση προσωρινής διαμονής για τους τουρίστες και άλλους προσωρινά διαμένοντες στην Ελλάδα. Συμπεριλαμβάνονται τόσο κρούσματα με ιστορικό ταξιδιού όσο και κρούσματα με πιθανή εγχώρια μετάδοση.

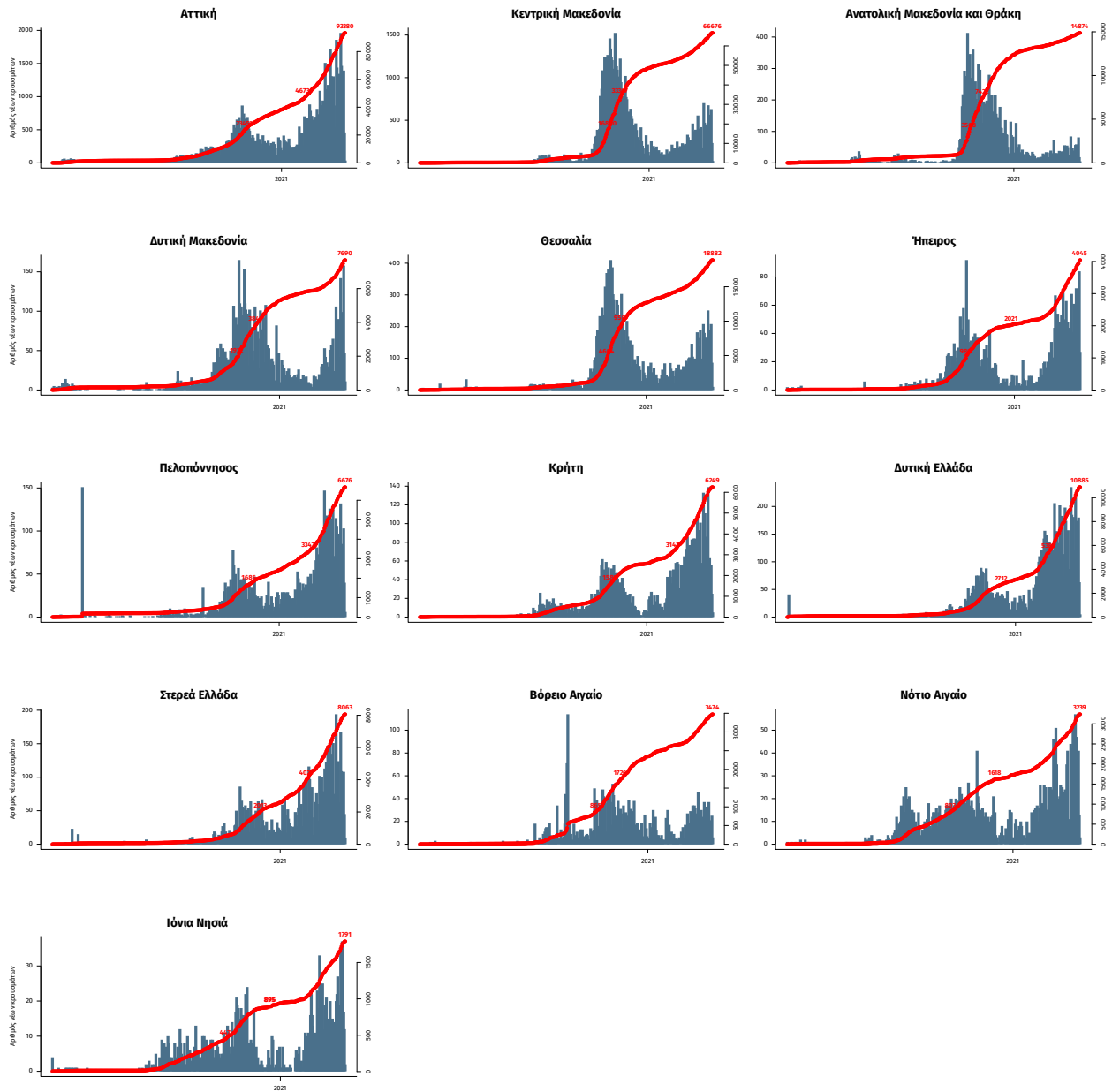

Σημ.: οι στήλες εκφράζουν τον αριθμό νέων κρουσμάτων με βάση την ημερομηνία λήψης εργαστηριακού δείγματος, και όχι με βάση την ημερομηνία ανακοίνωσης των κρουσμάτων.