



Ημερήσια έκθεση επιδημιολογικής επιτήρησης λοίμωξης από το νέο κορωνοϊό (COVID-19)

Δεδομένα έως 01 Απριλίου 2021, ώρα 15:00

Εισαγωγή

Τα στοιχεία που παρουσιάζονται αφορούν περιστατικά από την επιδημιολογική επιτήρηση της νόσου από το νέο κορωνοϊό (COVID-19), με βάση τα δεδομένα που έχουν δηλωθεί στον ΕΟΔΥ και καταγραφεί μέχρι τις 01 Απριλίου 2021 (ώρα 15:00).

Τα **νέα εργαστηριακά επιβεβαιωμένα κρούσματα** της νόσου που καταγράφηκαν τις τελευταίες 24 ώρες είναι **3.491**, εκ των οποίων **10** εντοπίστηκαν κατόπιν ελέγχων στις πύλες εισόδου της χώρας. Ο **συνολικός αριθμός** των κρουσμάτων ανέρχεται σε **267.172** (ημερήσια μεταβολή +1.3%), εκ των οποίων **51.5% άνδρες**.¹ Με βάση τα επιβεβαιωμένα κρούσματα των τελευταίων 7 ημερών, 98 θεωρούνται σχετιζόμενα με ταξίδι από το εξωτερικό και 2.927 είναι σχετιζόμενα με ήδη γνωστό κρούσμα.

Ημερήσια εξέλιξη της πανδημίας: Η ημερήσια κατανομή των επιβεβαιωμένων κρουσμάτων είναι η ακόλουθη (η γραμμή παριστάνει την συνολική, αθροιστική κατανομή των κρουσμάτων).

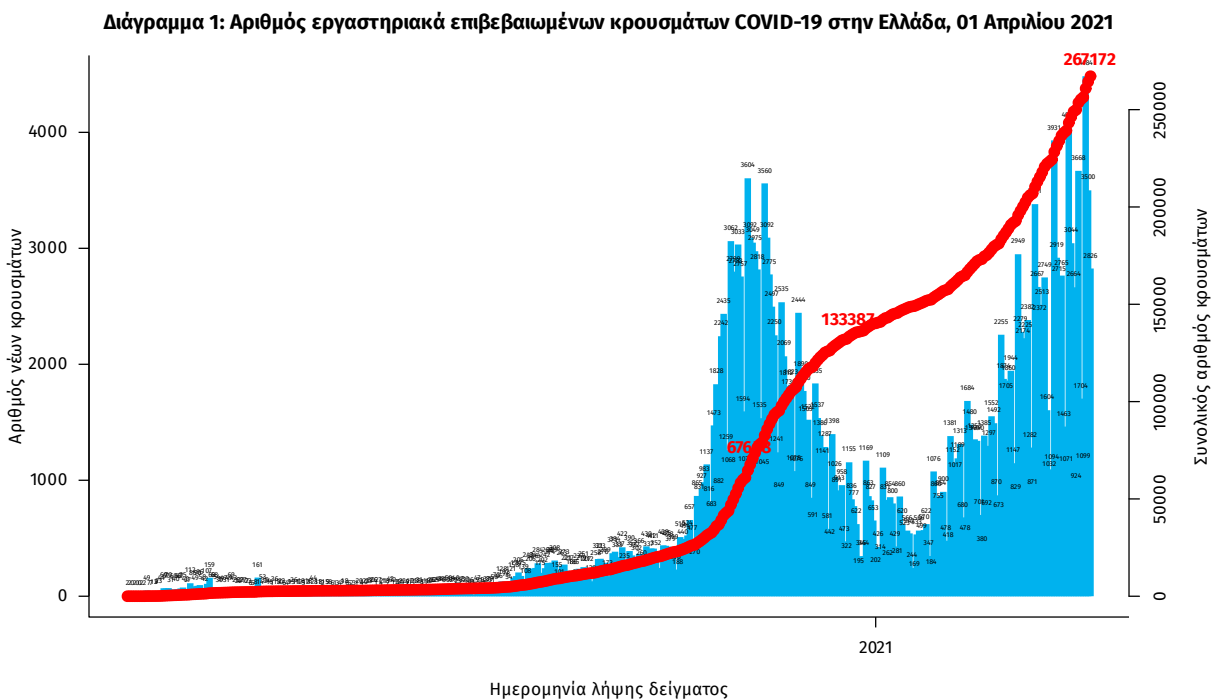

Σημ.: οι στήλες στο Διάγραμμα 1 εκφράζουν τον αριθμό νέων κρουσμάτων με βάση την ημερομηνία λήψης εργαστηριακού δείγματος, και όχι με βάση την ημερομηνία ανακοίνωσης των κρουσμάτων.

¹ Ο συνολικός αριθμός επιβεβαιωμένων κρουσμάτων έχει αναθεωρηθεί κατόπιν ελέγχου των δεδομένων.

Οι νέοι **θάνατοι** ασθενών με COVID-19 είναι **67**, ενώ από την έναρξη της επιδημίας έχουν καταγραφεί συνολικά **8.160 θάνατοι**. Το 95.7% είχε υποκείμενο νόσημα ή/και ηλικία 70 ετών και άνω.

Διάγραμμα 2: Αριθμός εργαστηριακά επιβεβαιωμένων θανάτων με COVID-19 στην Ελλάδα, 01 Απριλίου 2021

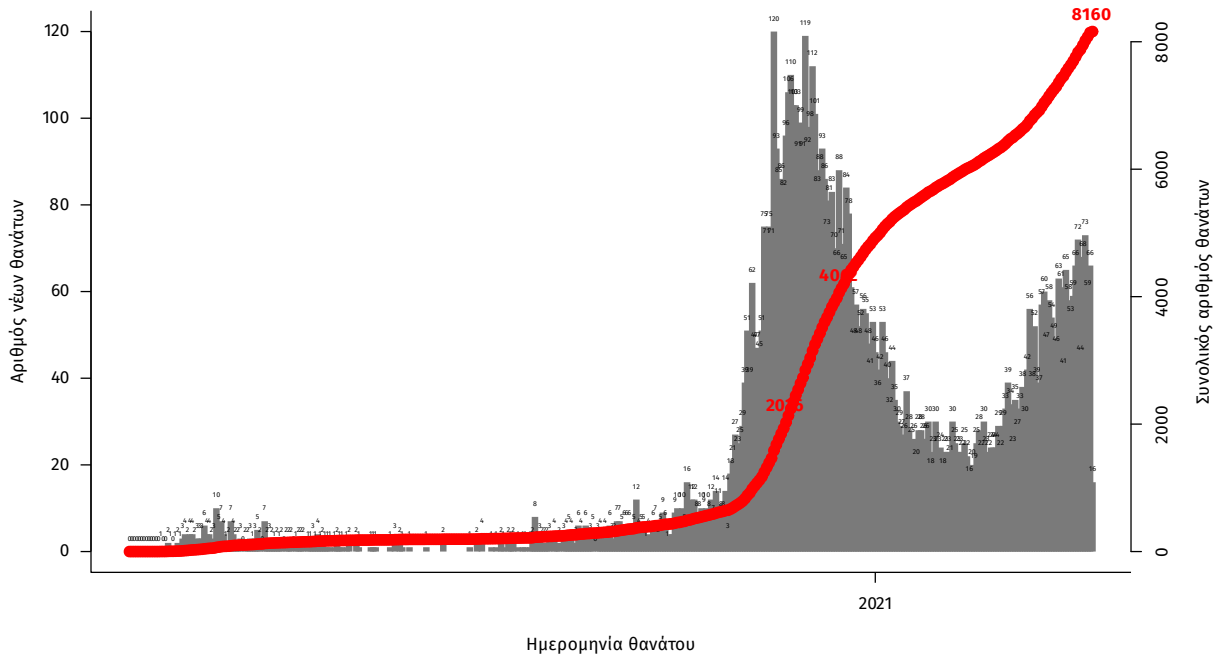

Σημ.: οι στήλες στο Διάγραμμα 2 εκφράζουν τον αριθμό νέων θανάτων με βάση την ημερομηνία θανάτου

Η διαχρονική εξέλιξη των συνολικών κρουσμάτων και συνολικού αριθμού των θανάτων ασθενών COVID-19 παρουσιάζεται στο ακόλουθο διάγραμμα.

Διάγραμμα 3: Διαχρονική εξέλιξη εργαστηριακά επιβεβαιωμένων κρουσμάτων και θανάτων

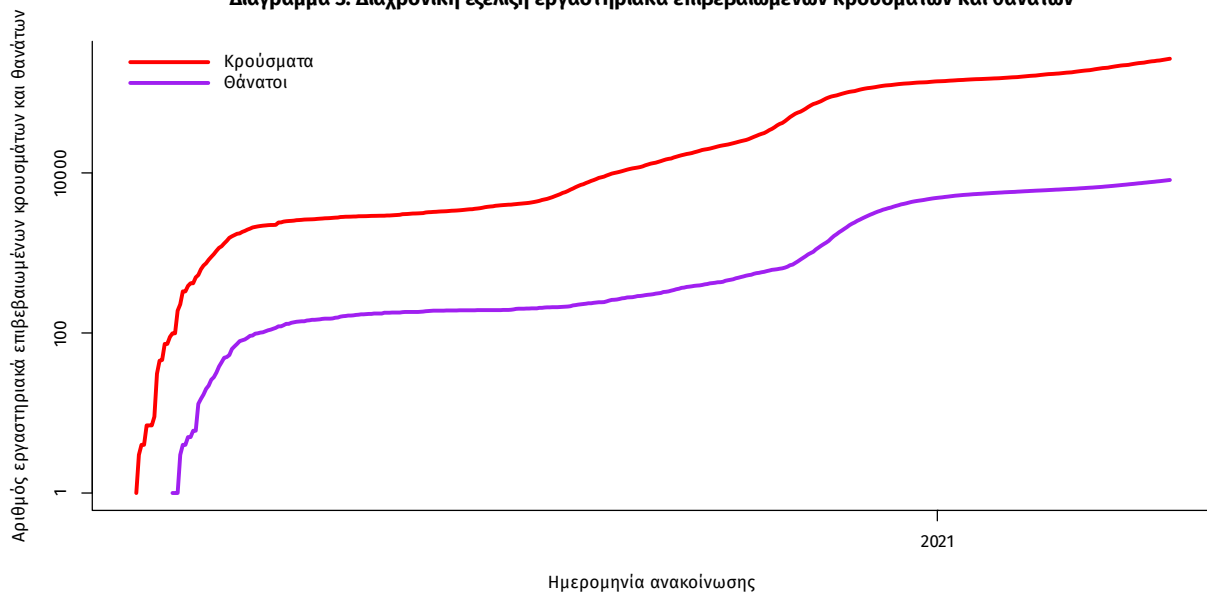

Σημ.: ευθεία γραμμή υποδηλώνει εκθετικό ρυθμό αύξησης της ασθένειας (σε λογαριθμική κλίμακα)

Ο αριθμός των ασθενών που νοσηλεύονται **διασωληνωμένοι** είναι **755** (64.5% άνδρες). Η **διάμεση ηλικία** τους είναι **68** έτη. Το 82.9% έχει υποκείμενο νόσημα ή/και ηλικία 70 ετών και άνω. Από την αρχή της πανδημίας έχουν εξέλθει από τις ΜΕΘ **1.717** ασθενείς. Οι εισαγωγές² νέων ασθενών Covid-19 στα νοσοκομεία της επικράτειας είναι **561** (ημερήσια μεταβολή **+17.12%**). Ο μέσος όρος εισαγωγών του επταημέρου είναι **448** ασθενείς. Η διάμεση ηλικία των κρουσμάτων είναι **44** έτη (εύρος 0.2 έως 105 έτη), ενώ η διάμεση ηλικία των θανόντων είναι **79** έτη (εύρος 0 έως 103 έτη).

Διάγραμμα 4: Ηλικιακή Κατανομή κρουσμάτων, νοσηλευόμενων στις ΜΕΘ και ασθενών που απεβίωσαν από την αρχή της πανδημίας

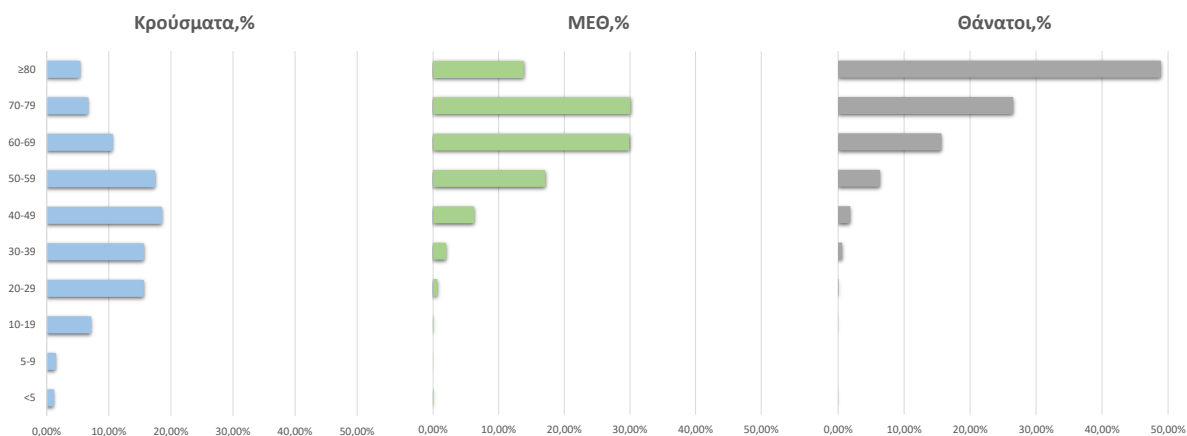

Ακολουθώς παρουσιάζεται η ηλικιακή κατανομή των (α) συνολικών κρουσμάτων, (β) των περιστατικών που κατέληξαν σε θάνατο και (γ) των ασθενών που νοσηλεύονται διασωληνωμένοι:

Πίνακας 1: Ηλικιακή κατανομή επιβεβαιωμένων κρουσμάτων COVID-19

	Σύνολο κρουσμάτων COVID-19*	Θάνατοι ασθενών με COVID-19	Νοσηλευόμενοι διασωληνωθέντες
Σύνολο			
0 – 17 ετών	19233 (7.3%)	2 (0.0%)	0 (0.0%)
18 – 39 ετών	88844 (33.9%)	57 (0.7%)	15 (2.0%)
40 – 64 ετών	110334 (42.1%)	1185 (14.5%)	263 (34.8%)
65 και άνω	43945 (16.8%)	6916 (84.8%)	477 (63.2%)
Άνδρες			
0 – 17 ετών	10167 (7.5%)	1 (0.0%)	0 (0.0%)
18 – 39 ετών	47298 (35.1%)	48 (1.0%)	8 (1.6%)
40 – 64 ετών	55954 (41.5%)	826 (17.3%)	174 (35.6%)
65 και άνω	21357 (15.8%)	3896 (81.7%)	307 (62.8%)
Γυναίκες			
0 – 17 ετών	9064 (7.1%)	1 (0.0%)	0 (0.0%)
18 – 39 ετών	41539 (32.6%)	9 (0.3%)	7 (2.6%)
40 – 64 ετών	54366 (42.6%)	359 (10.6%)	89 (33.5%)
65 και άνω	22585 (17.7%)	3020 (89.1%)	170 (63.9%)

* Τα στοιχεία αφορούν τα κρούσματα εκείνα για τα οποία είναι γνωστή και επιβεβαιωμένη η ηλικία τους

²τα δεδομένα αφορούν τις εισαγωγές της προηγούμενης μέρας που έχουν δηλωθεί στο ΕΚΑΒ.

Κατανομή ανακοινωθέντων εγχώριων κρουσμάτων: Από το σύνολο των **3.491 νέων** κρουσμάτων του νέου ιού στη χώρα **11** είναι εισαγόμενα εκ των οποίων **10** εντοπίστηκαν κατόπιν ελέγχων στις πύλες εισόδου της χώρας. Η κατανομή των **3.480** νέων εγχώριων κρουσμάτων ανά Περιφερειακή Ενότητα παρουσιάζεται στον κατωτέρω πίνακα.³

Πίνακας 2: Ημερήσιος αριθμός και κρούσματα ανά 100.000 πληθυσμού επιβεβαιωμένων εγχώριων κρουσμάτων COVID-19 ανά περιφερειακή ενότητα στις 01 Απριλίου 2021

ΠΕΡΙΦΕΡΕΙΑΚΗ ΕΝΟΤΗΤΑ	ΚΡΟΥΣΜΑΤΑ	ΜΕΣΟΣ ΟΡΟΣ ΚΡΟΥΣΜΑΤΩΝ ΤΩΝ ΤΕΛΕΥΤΑΙΩΝ 7 ΗΜΕΡΩΝ	ΚΡΟΥΣΜΑΤΑ ΑΝΑ 100000 ΠΛΗΘΥΣΜΟ	ΠΕΡΙΦΕΡΕΙΑΚΗ ΕΝΟΤΗΤΑ	ΚΡΟΥΣΜΑΤΑ	ΜΕΣΟΣ ΟΡΟΣ ΚΡΟΥΣΜΑΤΩΝ ΤΩΝ ΤΕΛΕΥΤΑΙΩΝ 7 ΗΜΕΡΩΝ	ΚΡΟΥΣΜΑΤΑ ΑΝΑ 100000 ΠΛΗΘΥΣΜΟ
ΑΙΤΩΛΟΑΚΑΡΝΑΝΙΑΣ	24	12,29	11,39	ΚΙΛΚΙΣ	30	20,71	37,3
ΑΝΑΤΟΛΙΚΗΣ ΑΤΤΙΚΗΣ	199	153,86	39,61	ΚΟΖΑΝΗΣ	91	77,57	60,59
ΑΡΓΟΛΙΔΑΣ	13	12,43	13,4	ΚΟΡΙΝΘΙΑΣ	49	34,71	33,77
ΑΡΚΑΔΙΑΣ	15	10,00	17,3	ΚΩ	11	4,86	31,98
ΑΡΤΑΣ	13	4,00	19,15	ΛΑΚΩΝΙΑΣ	15	5,14	16,83
ΑΧΑΪΑΣ	119	90,86	38,35	ΛΑΡΙΣΣΑΣ	112	79,86	39,39
ΒΟΙΩΤΙΑΣ	44	28,14	37,31	ΛΑΣΙΘΙΟΥ	4	2,00	5,31
ΒΟΡΕΙΟΥ ΤΟΜΕΑ ΑΘΗΝΩΝ	229	150,43	38,7	ΛΕΣΒΟΥ	12	7,29	13,88
ΓΡΕΒΕΝΩΝ	19	10,14	59,83	ΜΑΓΝΗΣΙΑΣ	36	25,86	18,95
ΔΡΑΜΑΣ	12	7,71	12,21	ΜΕΣΣΗΝΙΑΣ	5	6,29	3,13
ΔΥΤΙΚΗΣ ΑΤΤΙΚΗΣ	114	77,86	70,84	ΜΥΚΟΝΟΥ	1	2,00	9,87
ΔΥΤΙΚΟΥ ΤΟΜΕΑ ΑΘΗΝΩΝ	219	158,29	44,72	ΝΑΞΟΥ	6	2,86	28,79
ΕΒΡΟΥ	22	13,29	14,87	ΝΗΣΩΝ	13	12,29	17,41
ΕΥΒΟΙΑΣ	41	30,57	19,45	ΝΟΤΙΟΥ ΤΟΜΕΑ ΑΘΗΝΩΝ	195	125,29	36,8
ΕΥΡΥΤΑΝΙΑΣ	6	5,14	29,88	ΞΑΝΘΗΣ	14	5,57	12,59
ΖΑΚΥΝΘΟΥ	13	8,71	31,89	ΠΑΡΟΥ	1	1,14	6,7
ΗΛΕΙΑΣ	34	25,43	21,34	ΠΕΙΡΑΙΩΣ	211	172,43	46,99
ΗΜΑΘΙΑΣ	23	21,57	16,36	ΠΕΛΛΑΣ	58	34,43	41,52
ΗΡΑΚΛΕΙΟΥ	45	39,29	14,73	ΠΙΕΡΙΑΣ	16	9,71	12,63
ΘΑΣΟΥ	2	1,14	14,52	ΠΡΕΒΕΖΑΣ	2	2,00	3,48
ΘΕΣΣΑΛΟΝΙΚΗΣ	467	336,29	42,06	ΡΕΘΥΜΝΟΥ	10	10,86	11,68
ΘΗΡΑΣ	4	1,00	21,18	ΡΟΔΟΠΗΣ	12	10,14	10,71
ΙΩΑΝΝΙΝΩΝ	39	37,14	23,23	ΡΟΔΟΥ	18	11,71	15,02
ΚΑΒΑΛΑΣ	16	15,86	12,81	ΣΕΡΡΩΝ	49	32,00	27,77
ΚΑΛΥΜΝΟΥ	8	4,29	27,16	ΤΡΙΚΑΛΩΝ	20	13,29	15,26
ΚΑΡΔΙΤΣΑΣ	33	24,29	29,06	ΦΘΙΩΤΙΔΑΣ	34	23,86	21,49
ΚΑΡΠΑΘΟΥ	3	1,43	41,04	ΦΛΩΡΙΝΑΣ	12	5,14	23,34
ΚΑΣΤΟΡΙΑΣ	22	12,86	43,72	ΦΩΚΙΔΑΣ	3	1,57	7,44
ΚΕΝΤΡΙΚΟΥ ΤΟΜΕΑ ΑΘΗΝΩΝ	469	301,29	45,56	ΧΑΛΚΙΔΙΚΗΣ	24	18,29	22,66
ΚΕΡΚΥΡΑΣ	7	7,43	6,71	ΧΑΝΙΩΝ	23	14,57	14,69
ΚΕΦΑΛΛΗΝΙΑΣ	2	4,86	5,59	ΧΙΟΥ	9	7,29	17,09
				ΥΠΟ ΔΙΕΡΕΥΝΗΣΗ	103		

Δείγματα που έχουν ελεγχθεί: Από την 1η Ιανουαρίου 2020 μέχρι σήμερα, στα εργαστήρια που διενεργούν ελέγχους για τον νέο κορωνοϊό (SARS-CoV-2) και που δηλώνουν συστηματικά το σύνολο των δειγμάτων που ελέγχουν, έχουν συνολικά ελεγχθεί **4.188.841** κλινικά δείγματα ενώ από Μονάδες Υγείας και Κλιμάκια του ΕΟΔΥ που διενεργούν ελέγχους Rapid Ag έχουν ελεγχθεί **2.400.363** δείγματα. Ο μέσος όρος του επταήμερου είναι **39.963** δειγματοληπτικοί έλεγχοι.

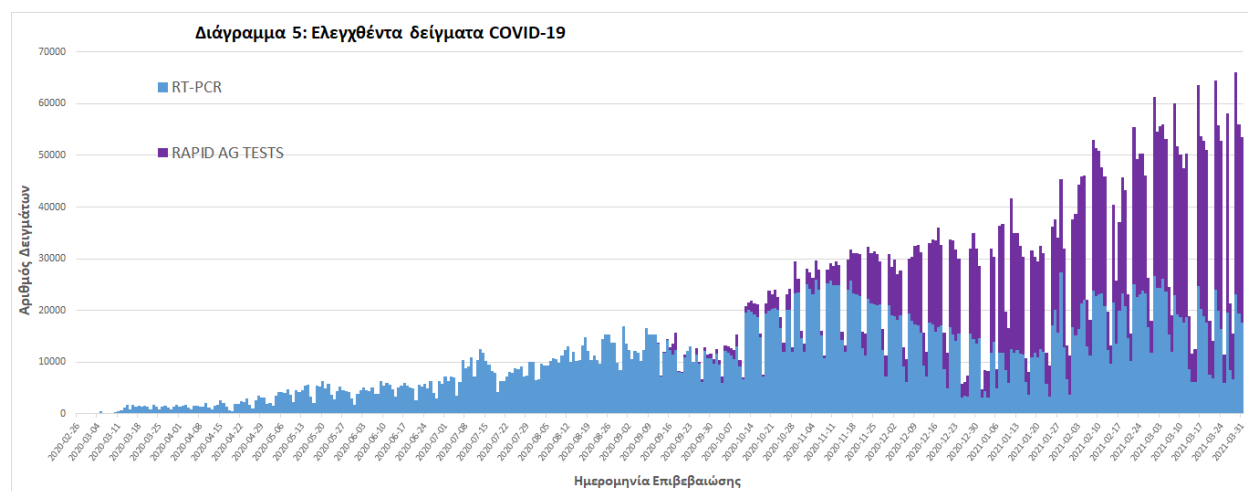

³ Η παρούσα κατανομή δύναται να τροποποιηθεί ανάλογα τα διαθέσιμα επιδημιολογικά δεδομένα, αναγράφονται μόνο οι ΠΕ με καταγεγραμμένα κρούσματα

Γεωγραφική διασπορά: Ο χάρτης αποτυπώνει τη γεωγραφική κατανομή των συνολικών κρουσμάτων COVID-19 (από την αρχή της επιδημίας) ανά Περιφερειακή Ενότητα της χώρας, με βάση την δηλωθείσα διεύθυνση μόνιμης κατοικίας του ασθενούς, ή τη διεύθυνση προσωρινής διαμονής για τους τουρίστες και άλλους προσωρινά διαμένοντες στην Ελλάδα. Συμπεριλαμβάνονται τόσο κρούσματα με ιστορικό ταξιδιού (“εισαγόμενα”) όσο και κρούσματα με πιθανή εγχώρια μετάδοση.

Διάγραμμα 6: Χάρτης αθροιστικής επίπτωσης επιβεβαιωμένων κρουσμάτων COVID-19, 01 Απριλίου 2021

Με βάση τον τόπο μόνιμης κατοικίας, ή προσωρινής διαμονής (για τους προσωρινά διαμένοντες)

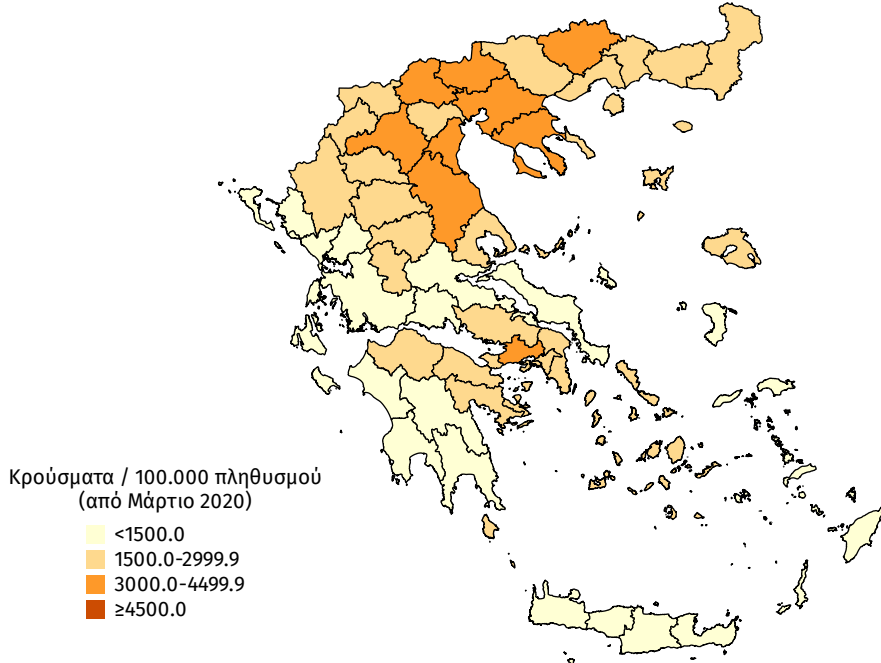

Διάγραμμα 7: Χάρτης επίπτωσης τελευταίων δεκατεσσάρων ημερών επιβεβαιωμένων κρουσμάτων COVID-19, 01 Απριλίου 2021

Με βάση τον τόπο μόνιμης κατοικίας, ή προσωρινής διαμονής (για τους προσωρινά διαμένοντες)

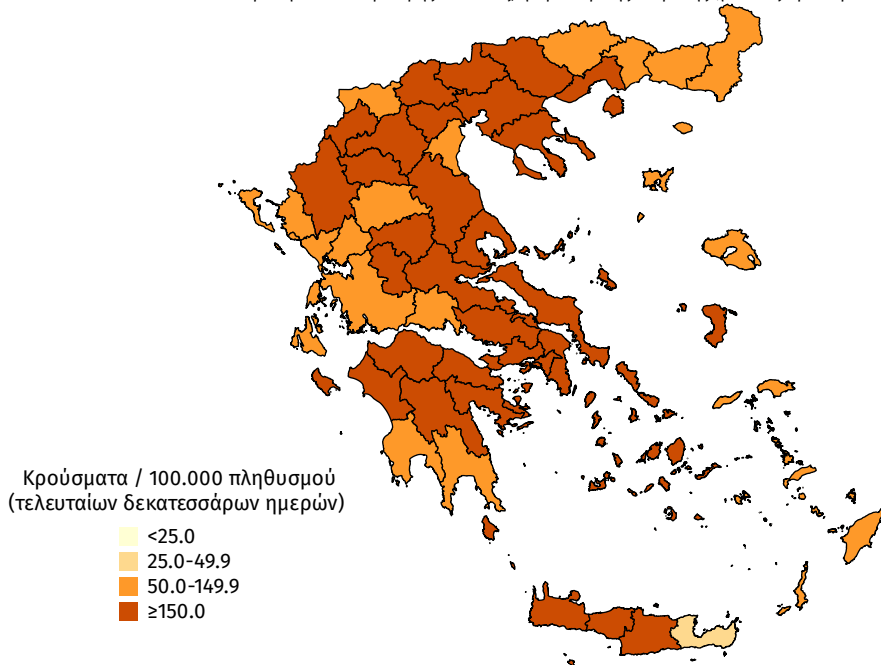

Εθνικό Δίκτυο Γονιδιωματικής Επιτήρησης για τις μεταλλάξεις του SARS-CoV-2

Ολοκληρώθηκε η γονιδιωματική ανάλυση σε 606 επιλεγμένα νέα δείγματα που αφορούν στην περίοδο 09 Ιανουαρίου έως 23 Μαρτίου 2021. Τα δείγματα προέρχονται από τις Περιφέρειες Δυτικής και Κεντρικής Μακεδονίας, Πελοποννήσου, Ηπείρου, Θεσσαλίας, Στερεάς Ελλάδας, Κρήτης και Αττικής και τις Περιφερειακές Ενότητες Κέρκυρας και Λέσβου.

Από τον έλεγχο των 606 δειγμάτων, αναδείχθηκαν συνολικά 478 δείγματα με στελέχη μεταλλάξεων ειδικού ενδιαφέροντος (Variants Of Concern - VOC), 67 δείγματα με στελέχη υπό διερεύνηση (Variants Under Investigation - VUI) και ένα δείγμα ήταν θετικό για Variant with deletion in S Gene. Από τα 478 δείγματα με στελέχη VOC, τα 475 βρέθηκαν με τη μετάλλαξη B.1.1.7/UK lineage (Variant VOC_202012) και τρία δείγματα με τη μετάλλαξη Lineage B.1.351/South Africa (Variant 501.V2), ενώ και τα 67 δείγματα με στελέχη VUI αφορούσαν το στέλεχος B.1.1.318 (Variant_E484K) (Πίνακας 3).

Συνολικά έχουν ταυτοποιηθεί 3.373 θετικά για την παρουσία μετάλλαξης B.1.1.7/UK lineage (Variant VOC_202012) (Πίνακας 4) και 59 θετικά για την παρουσία μετάλλαξης B.1.351/South Africa (Variant 501.V2) από την έναρξη λειτουργίας του Εθνικού Δικτύου Γονιδιωματικής Επιτήρησης για τις μεταλλάξεις του SARS-CoV-2 έως σήμερα. Από τα 59 θετικά στελέχη για την παρουσία μετάλλαξης Lineage B.1.351/South Africa (Variant 501.V2) τα 57 είναι εγχώρια, εκ των οποίων 47 προέρχονται από την Περιφερειακή Ενότητα Θεσσαλονίκης, 2 από την Περιφερειακή Ενότητα Ιωαννίνων, 5 από την Περιφέρεια Αττικής, 1 από την Περιφερειακή Ενότητα Αιτωλοακαρνανίας, 1 από την Περιφερειακή Ενότητα Ηρακλείου και 1 από την Περιφερειακή Ενότητα Χανίων.

Πίνακας 3: Απόλυτη και σχετική συχνότητα θετικών δειγμάτων για μετάλλαξη του SARS-CoV-2 ανά τύπο στελέχους από την έναρξη λειτουργίας του Εθνικού Δικτύου Γονιδιωματικής Επιτήρησης για τις μεταλλάξεις του SARS-CoV-2 μέχρι σήμερα.

Στέλεχος	Αριθμός νεοαπομονωθέντων στελεχών	Σύνολο στελεχών	Ποσοστό επί του συνόλου
B.1.1.7/UK lineage (Variant VOC_202012)	475	3373	94,30%
B.1.351/South Africa (Variant 501.V2)	3	59	1,65%
Variant with deletion in S Gene	1	40	1,12%
VariantY453F	0	6	0,17%
B.1.1.318 (Variant E484K)	67	96	2,68%
R1 (Variant E484K)	0	1	0,03%
Variant19B/A.23.1	0	1	0,03%
VariantVUI-202102/03	0	1	0,03%
Σύνολο	546	3577	100,00%

Πίνακας 4: Απόλυτη συχνότητα θετικών δειγμάτων για τη μετάλλαξη **B.1.1.7/UKlineage (VariantVOC_202012)** του SARS-CoV-2 ανά είδος κρούσματος (εγχώριο-εισαγόμενο) από την έναρξη λειτουργίας του Εθνικού Δικτύου Γονιδιωματικής Επιτήρησης για τις μεταλλάξεις του SARS-CoV-2 μέχρι σήμερα.⁴

ΕΓΧΩΡΙΑ			ΕΙΣΑΓΟΜΕΝΑ		
ΠΕΡΙΦΕΡΕΙΑΚΗ ΕΝΟΤΗΤΑ	Αριθμός νεοαπομονωθέντων στελεχών	Σύνολο στελεχών	ΣΗΜΕΙΟ ΑΝΙΧΝΕΥΣΗΣ ΠΥΛΗ ΕΙΣΟΔΟΥ	Αριθμός νεοαπομονωθέντων στελεχών	Σύνολο στελεχών
ΑΓΝΩΣΤΗ	4	10			
ΑΙΤΩΛΟΑΚΑΡΝΑΝΙΑΣ	0	8	ΑΕΡΟΔΡΟΜΙΟ ΕΛ. ΒΕΝΙΖΕΛΟΣ	0	31
ΑΝΑΤΟΛΙΚΗΣ ΑΤΤΙΚΗΣ	48	337	ΤΕΛΩΝΕΙΟ ΕΥΖΩΝΟΙ	0	14
ΑΡΤΑΣ	1	5	ΑΕΡΟΔΡΟΜΙΟ ΜΑΚΕΔΟΝΙΑΣ	0	2
ΑΧΑΪΑΣ ⁽¹⁾	0	93	ΠΡΟΜΑΧΩΝΑΣ	0	2
ΒΟΙΩΤΙΑΣ	2	7	ΠΕΡΙΦΕΡΕΙΑΚΕΣ ΕΝΟΤΗΤΕΣ ⁽²⁾		
ΒΟΡΕΙΟΥ ΤΟΜΕΑ ΑΘΗΝΩΝ ⁽¹⁾	33	341	ΑΝΑΤΟΛΙΚΗΣ ΑΤΤΙΚΗΣ	0	1
ΓΡΕΒΕΝΩΝ	3	3	ΒΟΡΕΙΟΥ ΤΟΜΕΑ ΑΘΗΝΩΝ	0	2
ΔΡΑΜΑΣ	0	1	ΗΜΑΘΙΑΣ	1	1
ΔΥΤΙΚΗΣ ΑΤΤΙΚΗΣ	5	43	ΗΡΑΚΛΕΙΟΥ	0	2
ΔΥΤΙΚΟΥ ΤΟΜΕΑ ΑΘΗΝΩΝ	28	237	ΘΕΣΣΑΛΟΝΙΚΗΣ	0	4
ΕΥΒΟΙΑΣ	1	16	ΙΩΑΝΝΙΝΩΝ	0	4
ΗΜΑΘΙΑΣ	4	8	ΚΕΝΤΡΙΚΟΥ ΤΟΜΕΑ ΑΘΗΝΩΝ	1	4
ΗΡΑΚΛΕΙΟΥ	105	295	ΚΕΡΚΥΡΑΣ	1	1
ΘΑΣΟΥ	0	3	ΝΟΤΙΟΥ ΤΟΜΕΑ ΑΘΗΝΩΝ	0	1
ΘΕΣΠΡΩΤΙΑΣ	1	6	ΠΕΙΡΑΙΩΣ	0	1
ΘΕΣΣΑΛΟΝΙΚΗΣ	4	280	ΠΡΕΒΕΖΑΣ	0	1
ΙΩΑΝΝΙΝΩΝ	4	17			
ΚΑΒΑΛΑΣ	0	1			
ΚΑΡΔΙΤΣΑΣ	2	4			
ΚΑΣΤΟΡΙΑΣ	6	6			
ΚΕΝΤΡΙΚΟΥ ΤΟΜΕΑ ΑΘΗΝΩΝ	89	815			
ΚΕΡΚΥΡΑΣ	17	26			
ΚΟΖΑΝΗΣ	21	42			
ΚΟΡΙΝΘΙΑΣ	1	5			
ΛΑΡΙΣΑΣ	1	100			
ΛΑΣΙΘΙΟΥ ⁽¹⁾	7	42			
ΛΕΣΒΟΥ	4	19			
ΛΕΥΚΑΔΑΣ	0	5			
ΜΑΓΝΗΣΙΑΣ	0	2			
ΜΕΣΣΗΝΙΑΣ	0	1			
ΝΗΣΩΝ	3	4			
ΝΟΤΙΟΥ ΤΟΜΕΑ ΑΘΗΝΩΝ	31	250			
ΠΕΙΡΑΙΩΣ	14	91			
ΠΕΛΛΑΣ	6	12			
ΠΙΕΡΙΑΣ	0	5			
ΠΡΕΒΕΖΑΣ	1	6			
ΡΕΘΥΜΝΟΥ	8	70			
ΡΟΔΟΥ	0	5			
ΣΕΡΡΩΝ	0	3			
ΣΥΡΟΥ	0	3			
ΤΡΙΚΑΛΩΝ	0	9			
ΦΘΙΩΤΙΔΑΣ	3	14			
ΦΛΩΡΙΝΑΣ	2	2			
ΧΑΛΚΙΔΙΚΗΣ	1	22			
ΧΑΝΙΩΝ	12	28			
ΣΥΝΟΛΟ ΕΓΧΩΡΙΩΝ	472	3302	ΣΥΝΟΛΟ ΕΙΣΑΓΟΜΕΝΩΝ	3	71
ΣΥΝΟΛΟ ΚΡΟΥΣΜΑΤΩΝ					3373

(1): Περιλαμβάνονται και κρούσματα που ανήκουν σε γνωστές συρροές

(2): Περιφερειακές Ενότητες όπου ανιχνεύθηκαν θετικά κρούσματα με ιστορικό ταξιδιού από χώρα του εξωτερικού

Τα δείγματα για γονιδιωματική ανάλυση έχουν επιλεγεί με συγκεκριμένα εργαστηριακά κριτήρια και δεν προσφέρονται στην παρούσα φάση για εξαγωγή συμπερασμάτων σχετικά με τη διασπορά των στελεχών στον πληθυσμό.

⁴ Η παρούσα κατανομή δύναται να τροποποιηθεί ανάλογα τα διαθέσιμα επιδημιολογικά δεδομένα, αναγράφονται μόνο οι ΠΕ με καταγεγραμμένες μεταλλάξεις.

Παράρτημα 1: Επιδημικές καμπύλες κρουσμάτων COVID-19 με βάση την δηλωθείσα διεύθυνση μόνιμης κατοικίας του κρούσματος ή τη διεύθυνση προσωρινής διαμονής για τους τουρίστες και άλλους προσωρινά διαμένοντες στην Ελλάδα. Συμπεριλαμβάνονται τόσο κρούσματα με ιστορικό ταξιδιού όσο και κρούσματα με πιθανή εγχώρια μετάδοση.

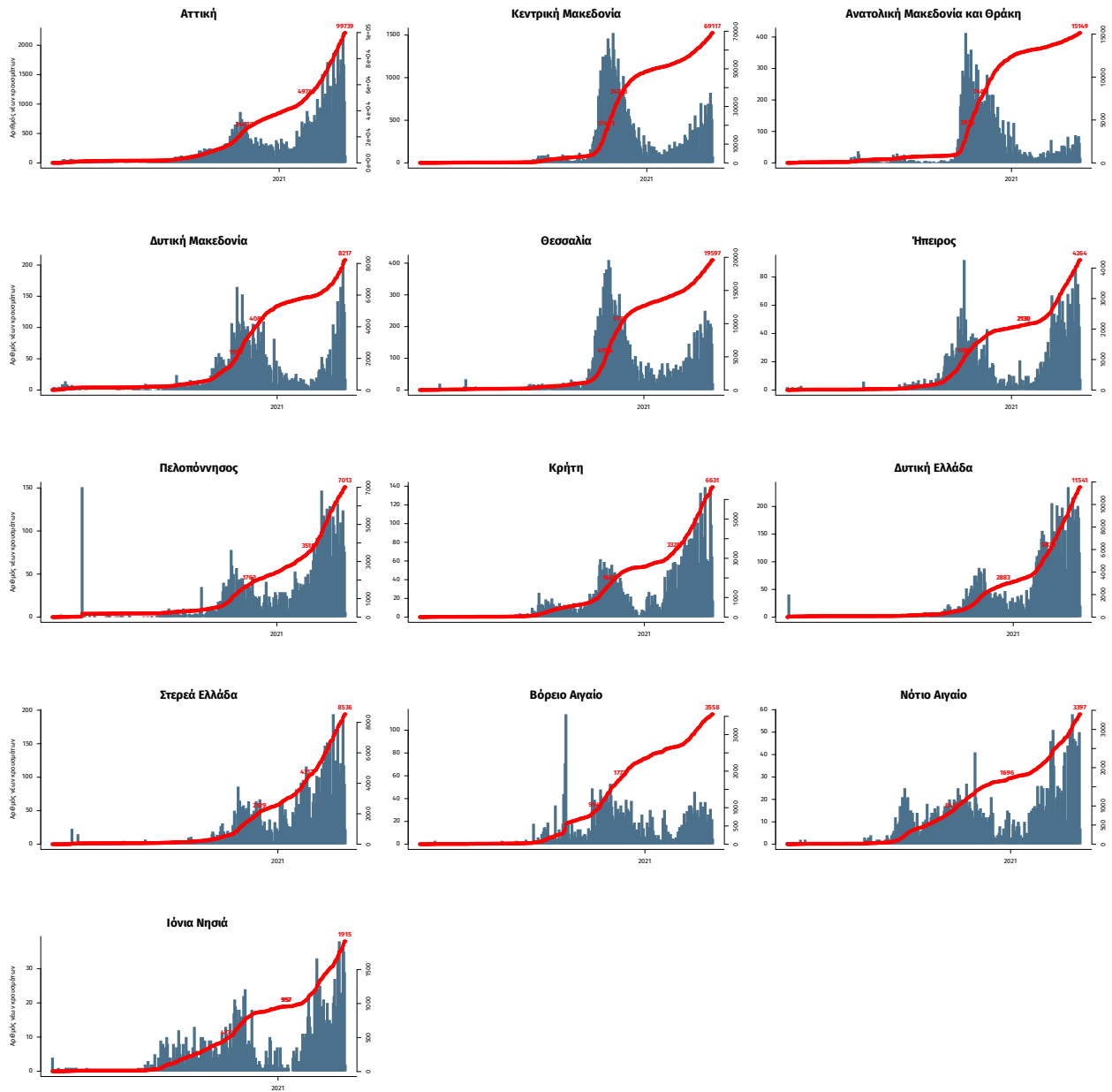

Σημ.: οι στήλες εκφράζουν τον αριθμό νέων κρουσμάτων με βάση την ημερομηνία λήψης εργαστηριακού δείγματος, και όχι με βάση την ημερομηνία ανακοίνωσης των κρουσμάτων.