



ΕΘΝΙΚΟΣ ΟΡΓΑΝΙΣΜΟΣ  
ΔΗΜΟΣΙΑΣ ΥΓΕΙΑΣ

## Ημερήσια έκθεση επιδημιολογικής επιτήρησης λοιμώξης από το νέο κορωνοϊό (COVID-19) ISO WEEK 14

Δεδομένα έως 14 Απριλίου 2021, ώρα 15:00

### Εισαγωγή

Τα στοιχεία που παρουσιάζονται αφορούν περιστατικά από την επιδημιολογική επιτήρηση της νόσου από το νέο κορωνοϊό (COVID-19), με βάση τα δεδομένα που έχουν δηλωθεί στον ΕΟΔΥ και καταγραφεί μέχρι τις 14 Απριλίου 2021 (ώρα 15:00).

Τα **νέα εργαστηριακά επιβεβαιωμένα κρούσματα** της νόσου που καταγράφηκαν τις τελευταίες 24 ώρες είναι **3.089**, εκ των οποίων **12** εντοπίστηκαν κατόπιν ελέγχων στις πύλες εισόδου της χώρας. Ο **συνολικός αριθμός** των κρουσμάτων ανέρχεται σε **304.184** (ημερήσια μεταβολή +1.0%), εκ των οποίων **51.3% άνδρες**.<sup>1</sup> Με βάση τα επιβεβαιωμένα κρούσματα των τελευταίων 7 ημερών, 55 θεωρούνται σχετιζόμενα με ταξίδι από το εξωτερικό και 2.410 είναι σχετιζόμενα με ήδη γνωστό κρούσμα.

Το  $R_t$  για την επικράτεια εκτιμάται σε **0.98 (95%CrI: 0.43 - 1.55)**

**Ημερήσια εξέλιξη της πανδημίας:** Η ημερήσια κατανομή των επιβεβαιωμένων κρουσμάτων είναι η ακόλουθη (η γραμμή παριστάνει την συνολική, αθροιστική κατανομή των κρουσμάτων).

Διάγραμμα 1: Αριθμός εργαστηριακά επιβεβαιωμένων κρουσμάτων COVID-19 στην Ελλάδα, 14 Απριλίου 2021

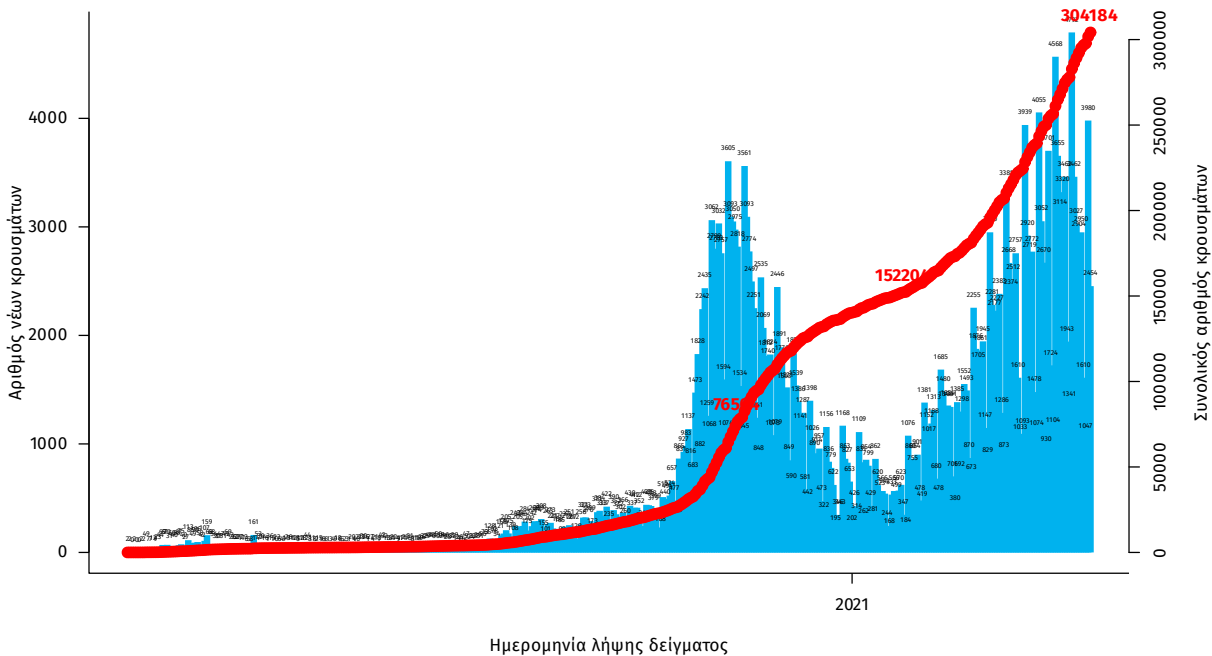

Σημ.: οι στήλες στο Διάγραμμα 1 εκφράζουν τον αριθμό νέων κρουσμάτων με βάση την ημερομηνία λήψης εργαστηριακού δείγματος, και όχι με βάση την ημερομηνία ανακοίνωσης των κρουσμάτων.

<sup>1</sup> Ο συνολικός αριθμός επιβεβαιωμένων κρουσμάτων έχει αναθεωρηθεί κατόπιν ελέγχου των δεδομένων.

Οι νέοι **θάνατοι** ασθενών με COVID-19 είναι **81**, ενώ από την έναρξη της επιδημίας έχουν καταγραφεί συνολικά **9.135 θάνατοι**. Το 95.5% είχε υποκείμενο νόσημα ή/και ηλικία 70 ετών και άνω.

**Διάγραμμα 2: Αριθμός εργαστηριακά επιβεβαιωμένων θανάτων με COVID-19 στην Ελλάδα, 14 Απριλίου 2021**

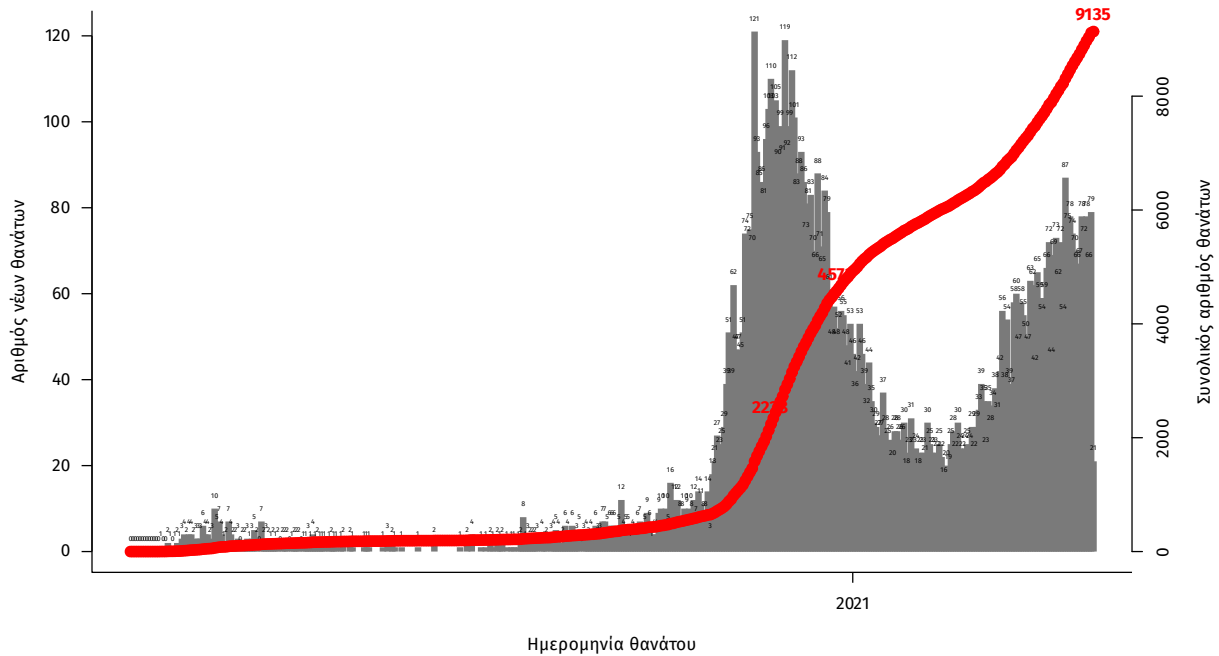

Σημ.: οι στήλες στο Διάγραμμα 2 εκφράζουν τον αριθμό νέων θανάτων με βάση την ημερομηνία θανάτου

Η διαχρονική εξέλιξη των συνολικών κρουσμάτων και συνολικού αριθμού των θανάτων ασθενών COVID-19 παρουσιάζεται στο ακόλουθο διάγραμμα.

**Διάγραμμα 3: Διαχρονική εξέλιξη εργαστηριακά επιβεβαιωμένων κρουσμάτων και θανάτων**

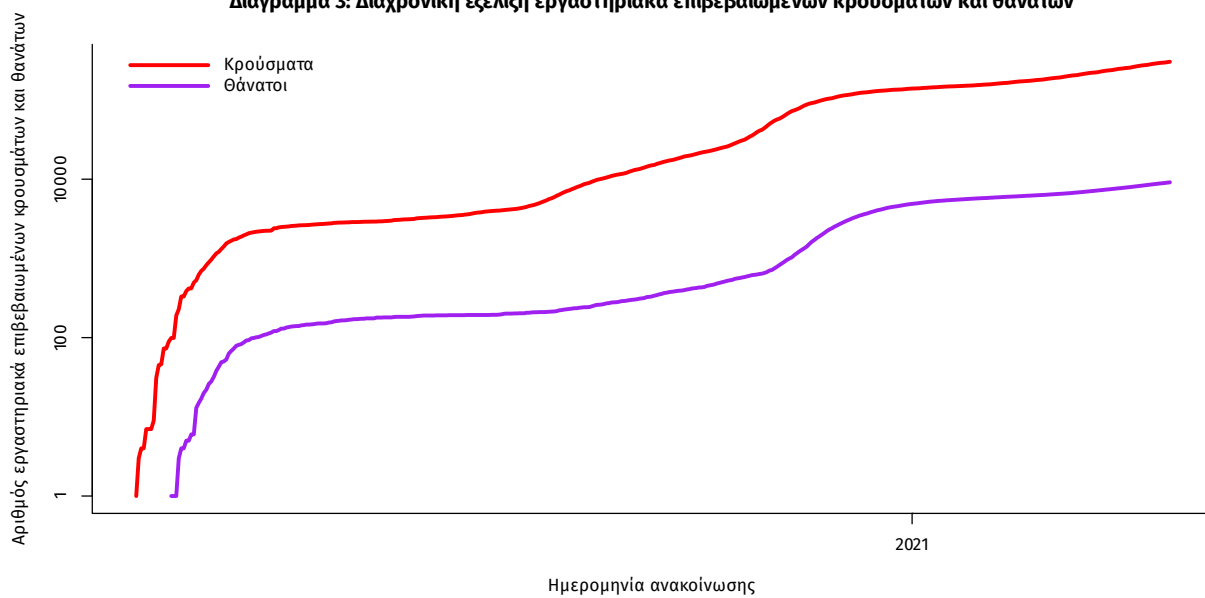

Σημ.: ευθεία γραμμή υποδηλώνει εκθετικό ρυθμό αύξησης της ασθένειας (σε λογαριθμική κλίμακα)

Ο αριθμός των ασθενών που νοσηλεύονται **διασωληνωμένοι** είναι **809** (62.4% άνδρες). Η **διάμεση ηλικία** τους είναι **67** έτη. Το 83.9% έχει υποκείμενο νόσημα ή/και ηλικία 70 ετών και άνω. Από την αρχή της πανδημίας έχουν εξέλθει από τις ΜΕΘ **1.912** ασθενείς. Οι εισαγωγές<sup>2</sup> νέων ασθενών Covid-19 στα νοσοκομεία της επικράτειας είναι **562** (ημερήσια μεταβολή **+22.71%**). Ο μέσος όρος εισαγωγών του επταημέρου είναι **525** ασθενείς. Η διάμεση ηλικία των κρουσμάτων είναι **44** έτη (εύρος 0.2 έως 106 έτη), ενώ η διάμεση ηλικία των θανόντων είναι **79** έτη (εύρος 0.2 έως 106 έτη).

**Διάγραμμα 4:** Ηλικιακή Κατανομή κρουσμάτων, νοσηλευόμενων στις ΜΕΘ και ασθενών που απεβίωσαν από την αρχή της πανδημίας

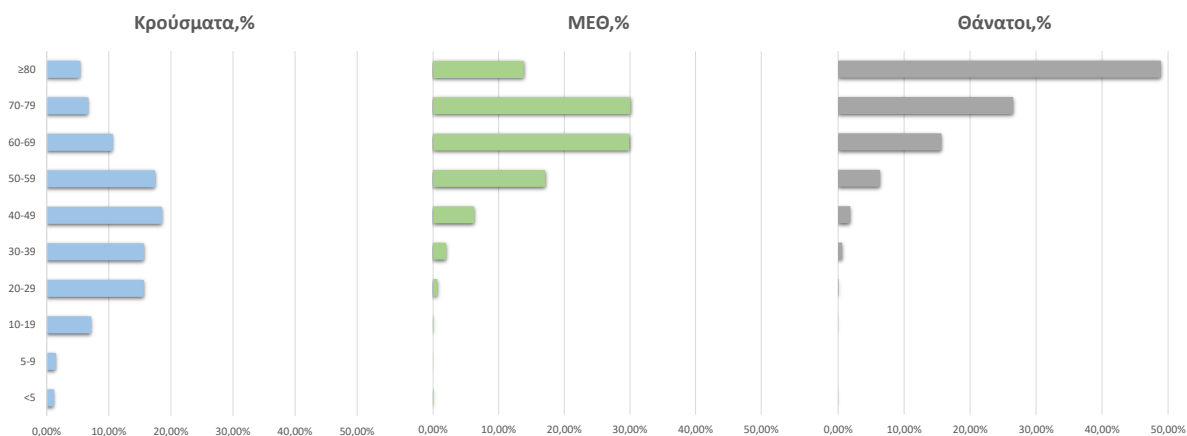

Ακολουθώς παρουσιάζεται η ηλικιακή κατανομή των (α) συνολικών κρουσμάτων, (β) των περιστατικών που κατέληξαν σε θάνατο και (γ) των ασθενών που νοσηλεύονται διασωληνωμένοι:

Πίνακας 1: Ηλικιακή κατανομή επιβεβαιωμένων κρουσμάτων COVID-19

	Σύνολο κρουσμάτων COVID-19*	Θάνατοι ασθενών με COVID-19	Νοσηλευόμενοι διασωληνωθέντες
<b>Σύνολο</b>			
0 – 17 ετών	22230 (7.4%)	3 (0.0%)	0 (0.0%)
18 – 39 ετών	101138 (33.8%)	63 (0.7%)	22 (2.7%)
40 – 64 ετών	125928 (42.1%)	1320 (14.4%)	293 (36.2%)
65 και άνω	49974 (16.7%)	7749 (84.8%)	494 (61.1%)
<b>Άνδρες</b>			
0 – 17 ετών	11761 (7.7%)	1 (0.0%)	0 (0.0%)
18 – 39 ετών	53696 (35.0%)	51 (1.0%)	13 (2.6%)
40 – 64 ετών	63777 (41.6%)	911 (17.1%)	201 (39.8%)
65 και άνω	24100 (15.7%)	4355 (81.9%)	291 (57.6%)
<b>Γυναίκες</b>			
0 – 17 ετών	10468 (7.2%)	2 (0.1%)	0 (0.0%)
18 – 39 ετών	47436 (32.5%)	12 (0.3%)	9 (3.0%)
40 – 64 ετών	62137 (42.6%)	409 (10.7%)	92 (30.3%)
65 και άνω	25870 (17.7%)	3394 (88.9%)	203 (66.8%)

\* Τα στοιχεία αφορούν τα κρούσματα εκείνα για τα οποία είναι γνωστή και επιβεβαιωμένη η ηλικία τους

<sup>2</sup>τα δεδομένα αφορούν τις εισαγωγές της προηγούμενης μέρας που έχουν δηλωθεί στο ΕΚΑΒ.

**Κατανομή ανακοινωθέντων εγχώριων κρουσμάτων:** Από το σύνολο των **3.089 νέων** κρουσμάτων του νέου ιού στη χώρα **12** είναι εισαγόμενα εκ των οποίων **12** εντοπίστηκαν κατόπιν ελέγχων στις πύλες εισόδου της χώρας. Η κατανομή των **3.077** νέων εγχώριων κρουσμάτων ανά Περιφερειακή Ενότητα παρουσιάζεται στον κατωτέρω πίνακα.<sup>3</sup>

Πίνακας 2: Ημερήσιος αριθμός και κρούσματα ανά 100.000 πληθυσμού επιβεβαιωμένων εγχώριων κρουσμάτων COVID-19 ανά περιφερειακή ενότητα στις 14 Απριλίου 2021

ΠΕΡΙΦΕΡΕΙΑΚΗ ΕΝΟΤΗΤΑ	ΚΡΟΥΣΜΑΤΑ	ΜΕΣΟΣ ΟΡΟΣ ΚΡΟΥΣΜΑΤΩΝ ΤΩΝ ΤΕΛΕΥΤΑΙΩΝ 7 ΗΜΕΡΩΝ		ΚΡΟΥΣΜΑΤΑ ΑΝΑ 100000 ΠΛΗΘΥΣΜΟ		ΠΕΡΙΦΕΡΕΙΑΚΗ ΕΝΟΤΗΤΑ	ΚΡΟΥΣΜΑΤΑ	ΜΕΣΟΣ ΟΡΟΣ ΚΡΟΥΣΜΑΤΩΝ ΤΩΝ ΤΕΛΕΥΤΑΙΩΝ 7 ΗΜΕΡΩΝ		ΚΡΟΥΣΜΑΤΑ ΑΝΑ 100000 ΠΛΗΘΥΣΜΟ	
		ΚΡΟΥΣΜΑΤΑ	ΚΡΟΥΣΜΑΤΑ	ΚΡΟΥΣΜΑΤΑ	ΚΡΟΥΣΜΑΤΑ			ΚΡΟΥΣΜΑΤΑ	ΚΡΟΥΣΜΑΤΑ		
ΑΙΤΟΛΟΑΚΑΡΝΑΝΙΑΣ	14	10,14	6,64	ΛΑΚΩΝΙΑΣ	6	5,29	6,73				
ΑΝΑΤΟΛΙΚΗΣ ΑΤΤΙΚΗΣ	167	113,14	33,24	ΛΑΡΙΣΣΑΣ	66	60,29	23,21				
ΑΡΓΟΛΙΔΑΣ	22	12,00	22,67	ΛΑΣΙΘΙΟΥ	4	4,57	5,31				
ΑΡΚΑΔΙΑΣ	26	17,57	29,99	ΛΕΣΒΟΥ	1	2,86	1,16				
ΑΧΑΪΑΣ	80	66,00	25,78	ΜΑΓΝΗΣΙΑΣ	54	32,00	28,42				
ΒΟΙΩΤΙΑΣ	39	27,57	33,07	ΜΕΣΣΗΝΙΑΣ	13	5,29	8,13				
ΒΟΡΕΙΟΥ ΤΟΜΕΑ ΑΘΗΝΩΝ	194	125,00	32,79	ΜΥΚΟΝΟΥ	1	0,57	9,87				
ΓΡΕΒΕΝΩΝ	6	6,00	18,89	ΝΑΞΟΥ	2	0,71	9,6				
ΔΡΑΜΑΣ	16	9,43	16,28	ΝΗΣΩΝ	9	6,57	12,06				
ΔΥΤΙΚΗΣ ΑΤΤΙΚΗΣ	101	70,29	62,76	ΝΟΤΙΟΥ ΤΟΜΕΑ ΑΘΗΝΩΝ	174	104,57	32,84				
ΔΥΤΙΚΟΥ ΤΟΜΕΑ ΑΘΗΝΩΝ	174	130,71	35,53	ΞΑΝΘΗΣ	21	10,86	18,88				
ΕΒΡΟΥ	18	15,57	12,17	ΠΑΡΟΥ	3	0,43	20,1				
ΕΥΒΟΙΑΣ	43	25,43	20,4	ΠΕΙΡΑΙΩΣ	174	138,00	38,75				
ΕΥΡΥΤΑΝΙΑΣ	10	5,29	49,8	ΠΕΛΛΑΣ	44	34,43	31,5				
ΖΑΚΥΝΘΟΥ	16	6,00	39,26	ΠΙΕΡΙΑΣ	20	12,71	15,79				
ΗΛΕΙΑΣ	18	16,71	11,3	ΠΡΕΒΕΖΑΣ	1	1,29	1,74				
ΗΜΑΘΙΑΣ	12	12,86	8,53	ΡΕΘΥΜΝΟΥ	16	16,57	18,69				
ΗΡΑΚΛΕΙΟΥ	59	42,00	19,31	ΡΟΔΟΠΗΣ	13	12,00	11,6				
ΘΑΣΟΥ	8	3,29	58,1	ΡΟΔΟΥ	10	7,57	8,35				
ΘΕΣΣΑΛΟΝΙΚΗΣ	475	300,71	42,78	ΣΑΜΟΥ	2	2,86	6,06				
ΘΗΡΑΣ	2	1,00	10,59	ΣΕΡΡΩΝ	35	31,14	19,84				
ΙΩΑΝΝΙΝΩΝ	31	18,29	18,46	ΣΥΡΟΥ	1	0,29	4,65				
ΚΑΒΑΛΑΣ	41	25,14	32,82	ΤΡΙΚΑΛΩΝ	4	5,86	3,05				
ΚΑΛΥΜΝΟΥ	6	12,29	20,37	ΦΘΙΩΤΙΔΑΣ	20	14,71	12,64				
ΚΑΡΔΙΤΣΑΣ	9	16,29	7,93	ΦΛΩΡΙΝΑΣ	1	3,29	1,94				
ΚΑΣΤΟΡΙΑΣ	14	13,29	27,82	ΦΩΚΙΔΑΣ	2	2,86	4,96				
ΚΕΑΣ - ΚΥΘΝΟΥ	2	0,57	51,14	ΧΑΛΚΙΔΙΚΗΣ	29	18,71	27,38				
ΚΕΝΤΡΙΚΟΥ ΤΟΜΕΑ ΑΘΗΝΩΝ	390	284,71	37,88	ΧΑΝΙΩΝ	21	16,29	13,41				
ΚΕΡΚΥΡΑΣ	8	4,86	7,66	ΧΙΟΥ	3	5,00	5,7				
ΚΙΛΚΙΣ	47	29,14	58,44	ΥΠΟ ΔΙΕΡΕΥΝΗΣΗ	148						
ΚΟΖΑΝΗΣ	67	49,43	44,61								
ΚΟΡΙΝΘΙΑΣ	54	25,14	37,22								
ΚΩ	10	6,00	29,07								

**Δείγματα που έχουν ελεγχθεί:** Από την 1η Ιανουαρίου 2020 μέχρι σήμερα, στα εργαστήρια που διενεργούν ελέγχους για τον νέο κορωνοϊό (SARS-CoV-2) και που δηλώνουν συστηματικά το σύνολο των δειγμάτων που ελέγχουν, έχουν συνολικά ελεγχθεί **4.399.493** κλινικά δείγματα ενώ από Μονάδες Υγείας και Κλιμάκια του ΕΟΔΥ που διενεργούν ελέγχους Rapid Ag έχουν ελεγχθεί **2.849.758** δείγματα. Ο μέσος όρος του επταημέρου είναι **53.005** δειγματοληπτικοί έλεγχοι.

**Μαζικές Δειγματοληψίες ΕΟΔΥ:** Στις 13 Απριλίου 2021, πραγματοποιήθηκαν 126 δράσεις δειγματοληπτικών ελέγχων από τις Κινητές Ομάδες Υγείας (ΚΟΜΥ) του ΕΟΔΥ, στις οποίες διενεργήθηκαν **16.308** έλεγχοι Rapid Ag και ανευρέθηκαν **334** θετικά (**2,05%**).

**Αυτοδιαγνωστικοί έλεγχοι (Self-tests):** Από τις 11 Απριλίου 2021 έως σήμερα, έχουν καταγραφεί στην πλατφόρμα του Self Testing **254.157** ηλεκτρονικές δηλώσεις αυτοδιαγνωστικού αποτελέσματος. Από τα **4.201** άτομα που προσήλθαν για επανέλεγχο έως τις 13 Απριλίου 2021, έχουν καταγραφεί **575** θετικά, ενώ εκκρεμούν 144 αποτελέσματα.

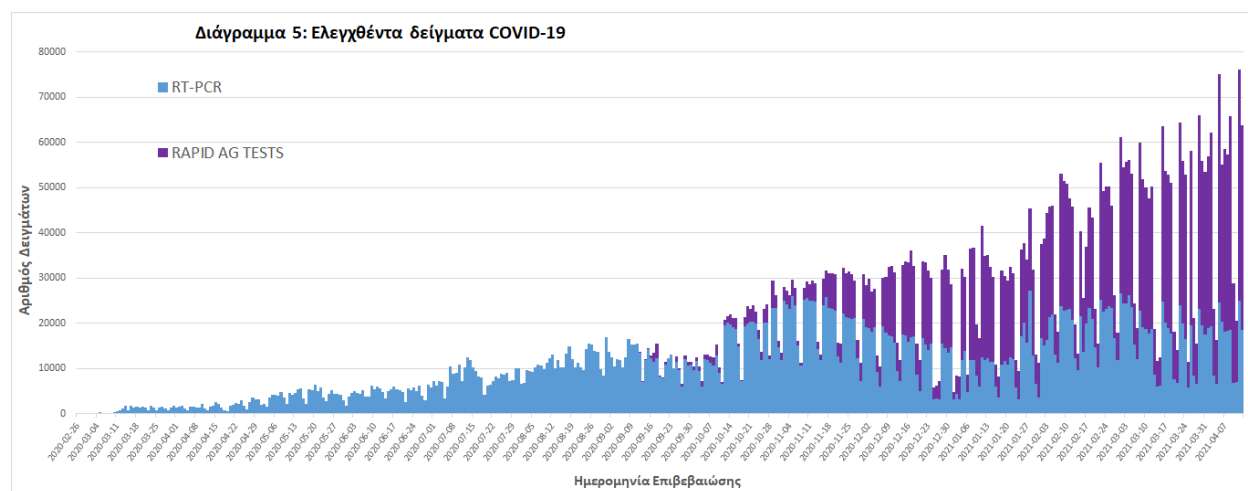

<sup>3</sup> Η παρούσα κατανομή δύναται να τροποποιηθεί ανάλογα τα διαθέσιμα επιδημιολογικά δεδομένα, αναγράφονται μόνο οι ΠΕ με καταγεγραμμένα κρούσματα

**Γεωγραφική διασπορά:** Ο χάρτης αποτυπώνει τη γεωγραφική κατανομή των συνολικών κρουσμάτων COVID-19 (από την αρχή της επιδημίας) ανά Περιφερειακή Ενότητα της χώρας, με βάση την δηλωθείσα διεύθυνση μόνιμης κατοικίας του ασθενούς, ή τη διεύθυνση προσωρινής διαμονής για τους τουρίστες και άλλους προσωρινά διαμένοντες στην Ελλάδα. Συμπεριλαμβάνονται τόσο κρούσματα με ιστορικό ταξιδιού (“εισαγόμενα”) όσο και κρούσματα με πιθανή εγχώρια μετάδοση.

**Διάγραμμα 6: Χάρτης αθροιστικής επίπτωσης επιβεβαιωμένων κρουσμάτων COVID-19, 14 Απριλίου 2021**

Με βάση τον τόπο μόνιμης κατοικίας, ή προσωρινής διαμονής (για τους προσωρινά διαμένοντες)

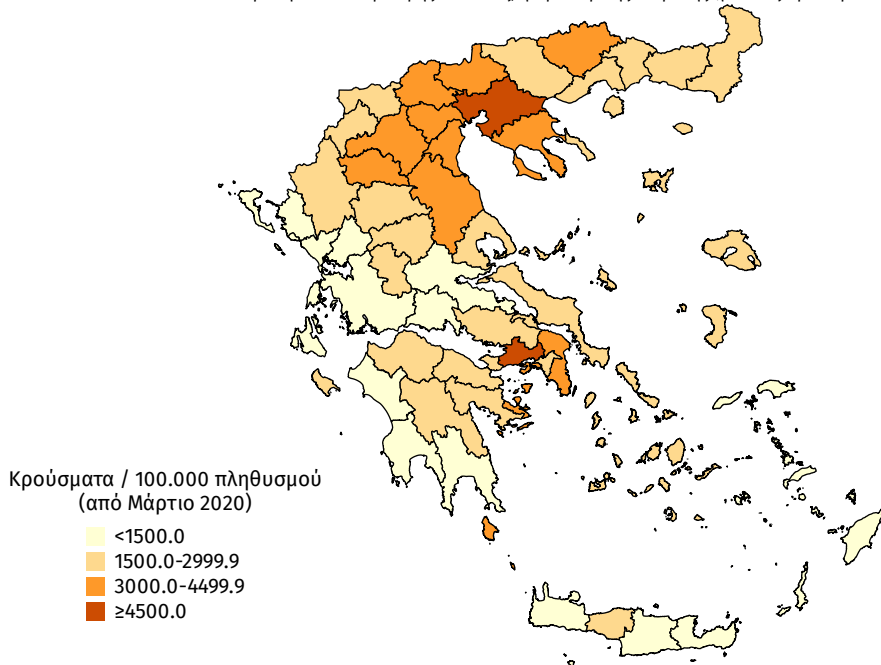

**Διάγραμμα 7: Χάρτης επίπτωσης τελευταίων δεκατεσσάρων ημερών επιβεβαιωμένων κρουσμάτων COVID-19, 14 Απριλίου 2021**

Με βάση τον τόπο μόνιμης κατοικίας, ή προσωρινής διαμονής (για τους προσωρινά διαμένοντες)

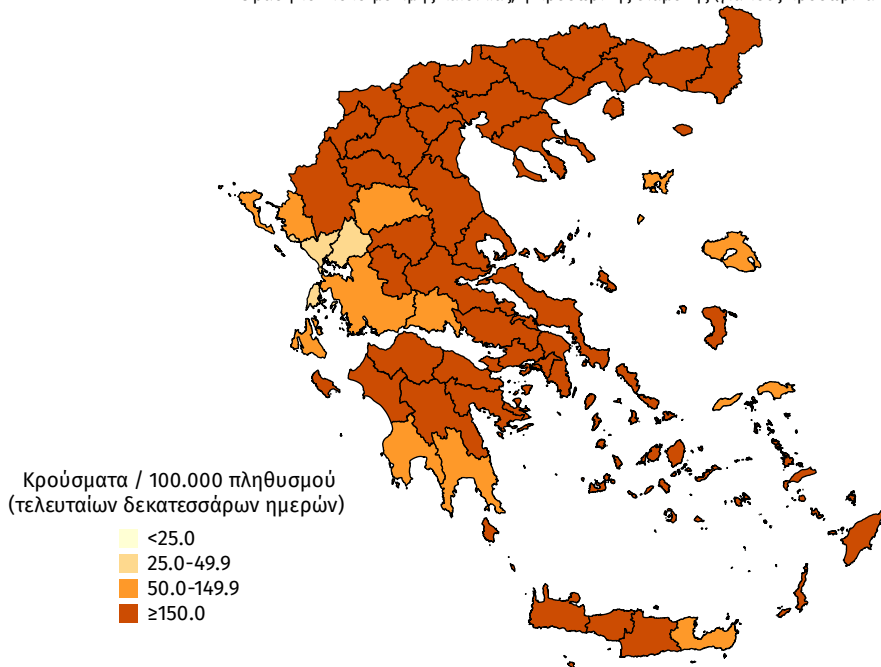

## ISO WEEK

Την εβδομάδα 05 - 11 Απριλίου (Iso Week 14) το ποσοστό θετικότητας ήταν **5.47%** σε σύνολο **113.722** RT-PCR και **247.895** Rapid Ag τεστ που πραγματοποιήθηκαν.

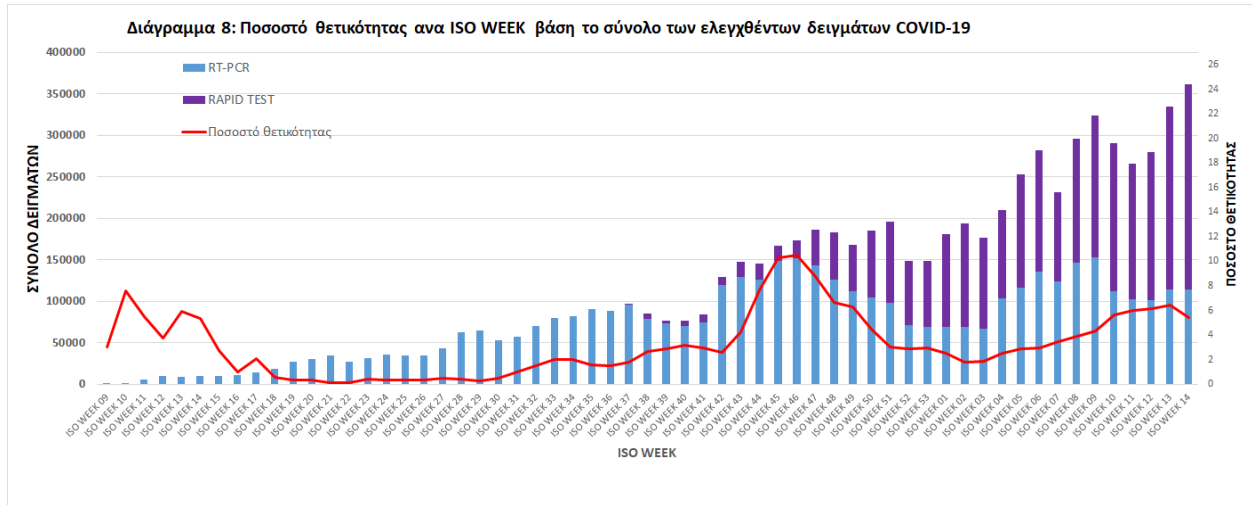

Την εβδομάδα 05 - 11 Απριλίου (Iso Week 14) οι εισαγωγές νέων ασθενών ήταν **3.707**, ενώ το σύνολο των εξιτηρίων λόγω ίασης ήταν **2.987**. Ο λόγος εισαγωγών νέων ασθενών προς εξιτήρια λόγω ίασης ήταν **1.24**.

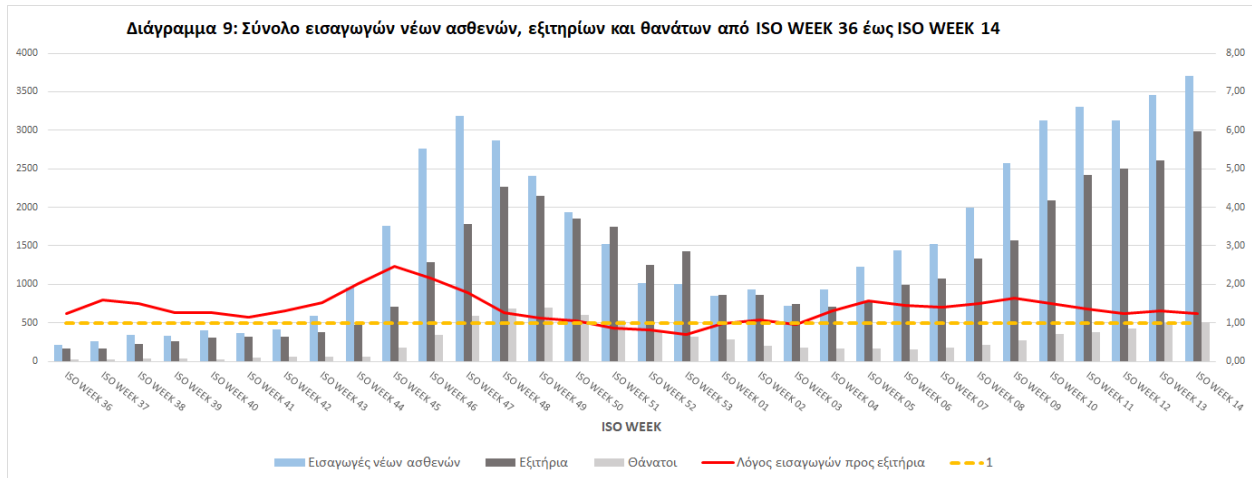

**Παράρτημα 1: Επιδημικές καμπύλες κρουσμάτων COVID-19** με βάση την δηλωθείσα διεύθυνση μόνιμης κατοικίας του κρούσματος ή τη διεύθυνση προσωρινής διαμονής για τους τουρίστες και άλλους προσωρινά διαμένοντες στην Ελλάδα. Συμπεριλαμβάνονται τόσο κρούσματα με ιστορικό ταξιδιού όσο και κρούσματα με πιθανή εγχώρια μετάδοση.

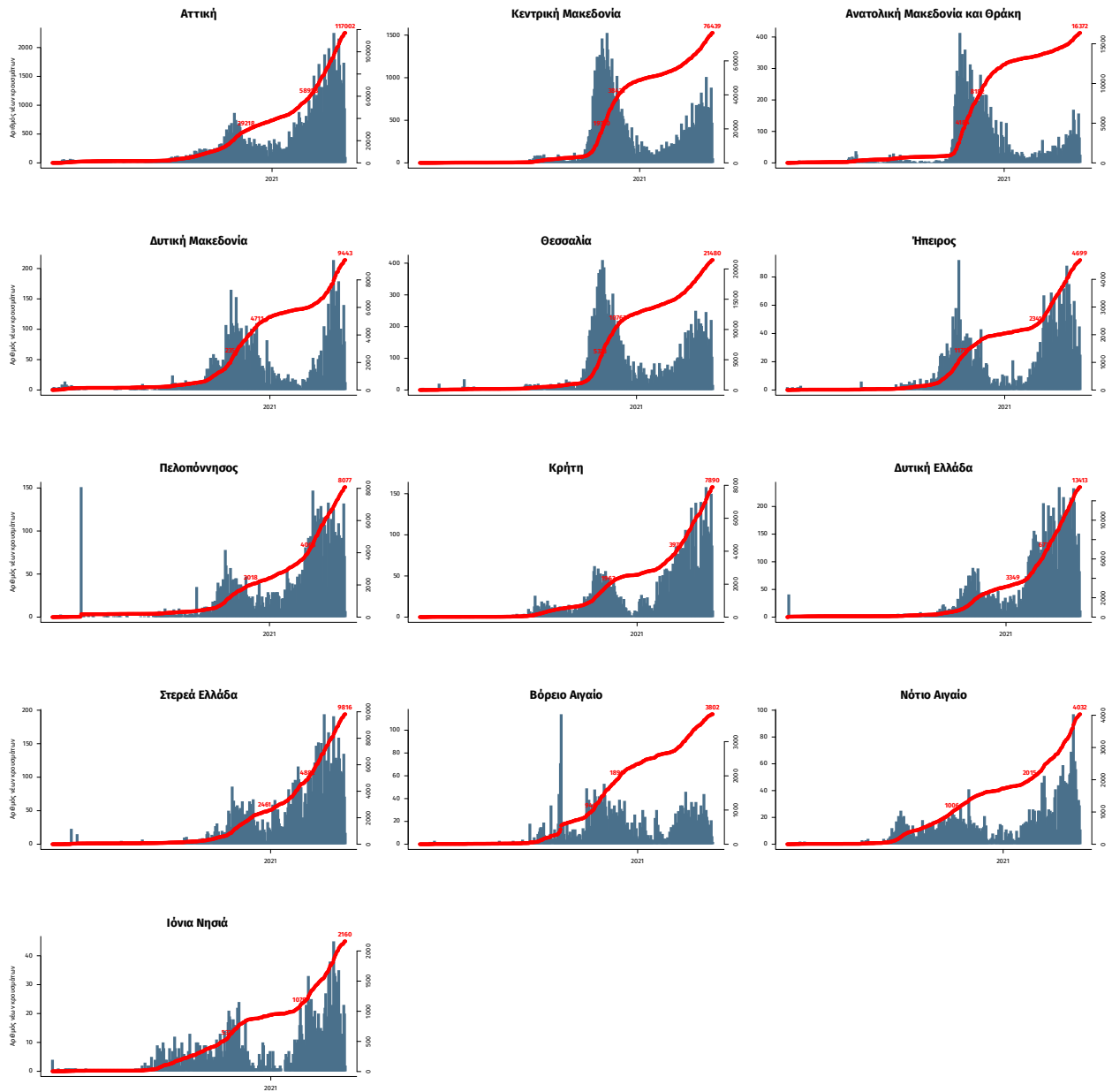

Σημ.: οι στήλες εκφράζουν τον αριθμό νέων κρουσμάτων με βάση την ημερομηνία λήψης εργαστηριακού δείγματος, και όχι με βάση την ημερομηνία ανακοίνωσης των κρουσμάτων.