



Ημερήσια έκθεση επιδημιολογικής επιτήρησης λοίμωξης από το νέο κορωνοϊό (COVID-19)

Δεδομένα έως 20 Απριλίου 2021, ώρα 15:00

Εισαγωγή

Τα στοιχεία που παρουσιάζονται αφορούν περιστατικά από την επιδημιολογική επιτήρηση της νόσου από το νέο κορωνοϊό (COVID-19), με βάση τα δεδομένα που έχουν δηλωθεί στον ΕΟΔΥ και καταγραφεί μέχρι τις 20 Απριλίου 2021 (ώρα 15:00).

Τα **νέα εργαστηριακά επιβεβαιωμένα κρούσματα** της νόσου που καταγράφηκαν τις τελευταίες 24 ώρες είναι **3.789**, εκ των οποίων **7** εντοπίστηκαν κατόπιν ελέγχων στις πύλες εισόδου της χώρας. Ο **συνολικός αριθμός** των κρουσμάτων ανέρχεται σε **320.629** (ημερήσια μεταβολή +1.2%), εκ των οποίων **51.3% άνδρες**.¹ Με βάση τα επιβεβαιωμένα κρούσματα των τελευταίων 7 ημερών, 50 θεωρούνται σχετιζόμενα με ταξίδι από το εξωτερικό και 2.960 είναι σχετιζόμενα με ήδη γνωστό κρούσμα.

Ημερήσια εξέλιξη της πανδημίας: Η ημερήσια κατανομή των επιβεβαιωμένων κρουσμάτων είναι η ακόλουθη (η γραμμή παριστάνει την συνολική, αθροιστική κατανομή των κρουσμάτων).

Διάγραμμα 1: Αριθμός εργαστηριακά επιβεβαιωμένων κρουσμάτων COVID-19 στην Ελλάδα, 20 Απριλίου 2021

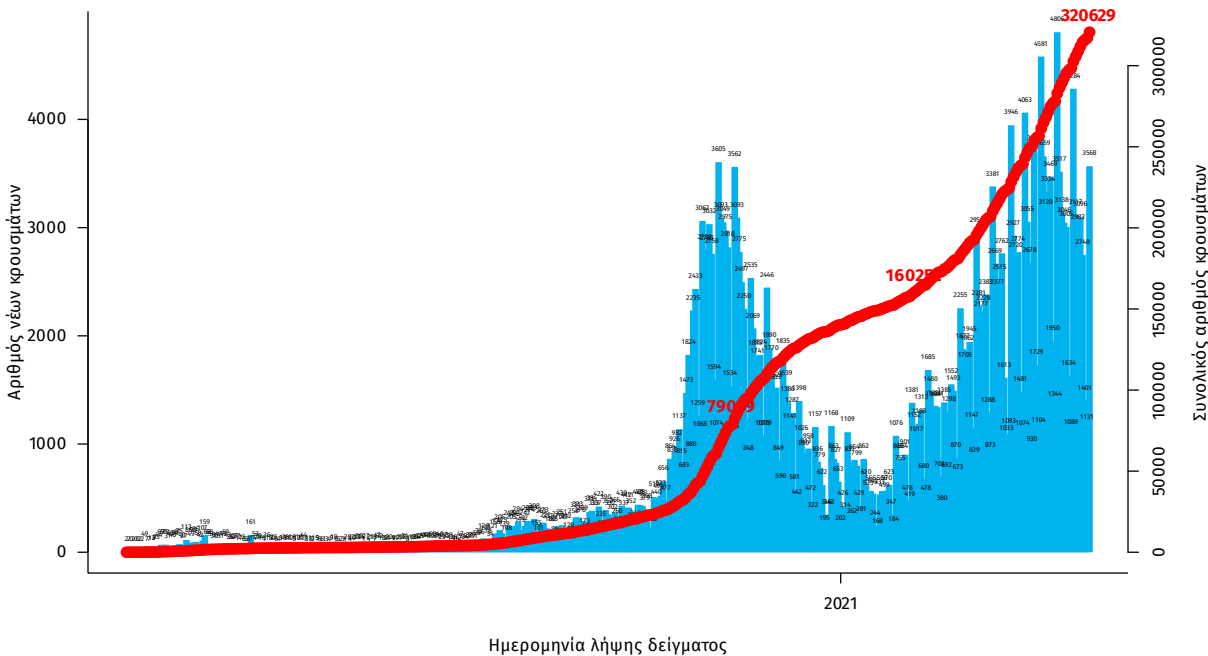

Σημ.: οι στήλες στο Διάγραμμα 1 εκφράζουν τον αριθμό νέων κρουσμάτων με βάση την ημερομηνία λήψης εργαστηριακού δείγματος, και όχι με βάση την ημερομηνία ανακοίνωσης των κρουσμάτων.

¹ Ο συνολικός αριθμός επιβεβαιωμένων κρουσμάτων έχει αναθεωρηθεί κατόπιν ελέγχου των δεδομένων.

Οι νέοι **θάνατοι** ασθενών με COVID-19 είναι **87**, ενώ από την έναρξη της επιδημίας έχουν καταγραφεί συνολικά **9.627 θάνατοι**. Το 95.5% είχε υποκείμενο νόσημα ή/και ηλικία 70 ετών και άνω.

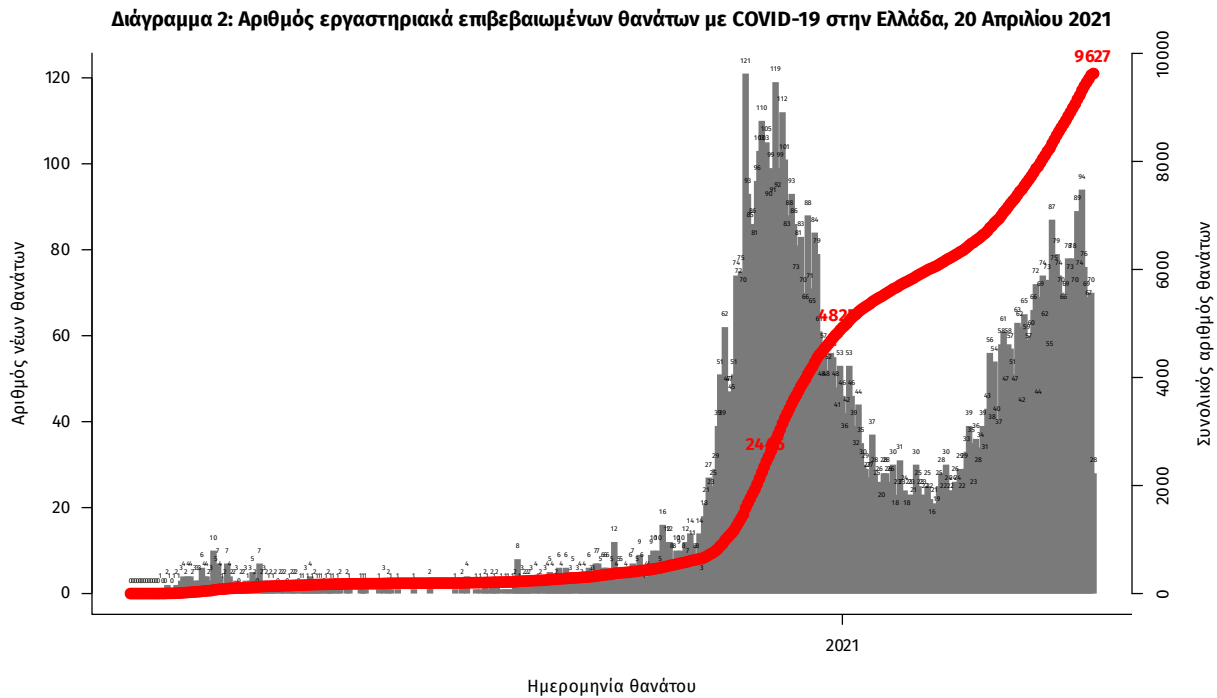

Σημ.: οι στήλες στο Διάγραμμα 2 εκφράζουν τον αριθμό νέων θανάτων με βάση την ημερομηνία θανάτου

Η διαχρονική εξέλιξη των συνολικών κρουσμάτων και συνολικού αριθμού των θανάτων ασθενών COVID-19 παρουσιάζεται στο ακόλουθο διάγραμμα.

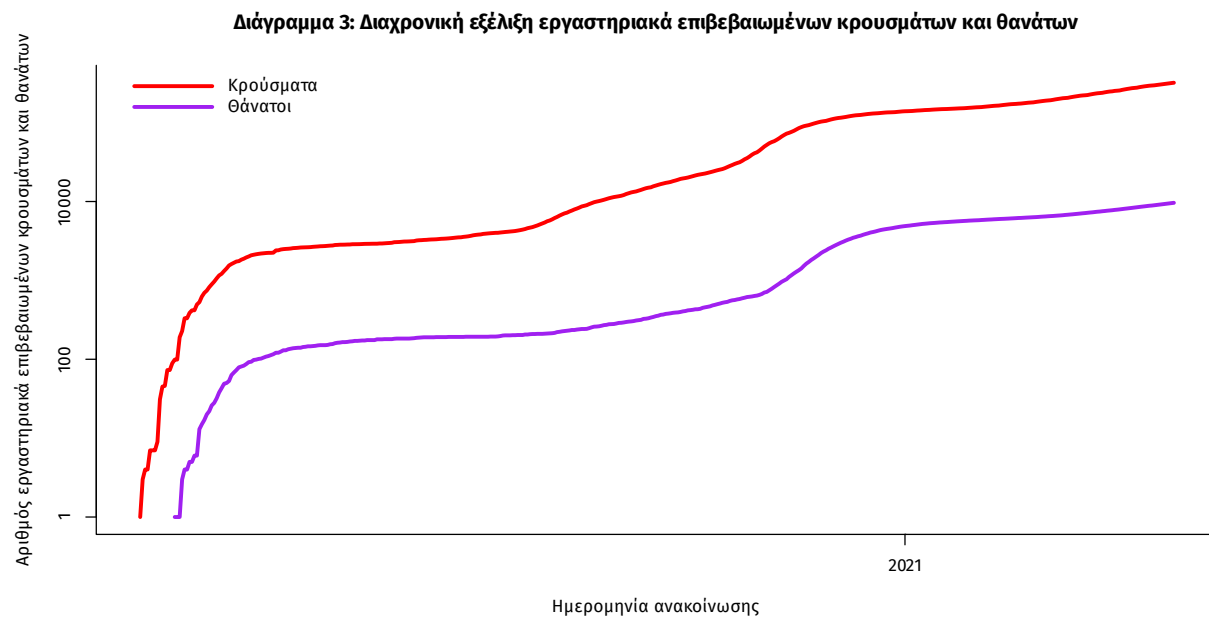

Σημ.: ευθεία γραμμή υποδηλώνει εκθετικό ρυθμό αύξησης της ασθένειας (σε λογαριθμική κλίμακα)

Ο αριθμός των ασθενών που νοσηλεύονται **διασωληνωμένοι** είναι **847** (61.4% άνδρες). Η **διάμεση ηλικία** τους είναι **68** έτη. Το 85.5% έχει υποκείμενο νόσημα ή/και ηλικία 70 ετών και άνω. Από την αρχή της πανδημίας έχουν εξέλθει από τις ΜΕΘ **1.963** ασθενείς. Οι εισαγωγές² νέων ασθενών Covid-19 στα νοσοκομεία της επικράτειας είναι **406** (ημερήσια μεταβολή **-13.25%**). Ο μέσος όρος εισαγωγών του επταημέρου είναι **502** ασθενείς. Η διάμεση ηλικία των κρουσμάτων είναι **44** έτη (εύρος 0.2 έως 106 έτη), ενώ η διάμεση ηλικία των θανόντων είναι **79** έτη (εύρος 0.2 έως 106 έτη).

Διάγραμμα 4: Ηλικιακή Κατανομή κρουσμάτων, νοσηλευόμενων στις ΜΕΘ και ασθενών που απεβίωσαν από την αρχή της πανδημίας

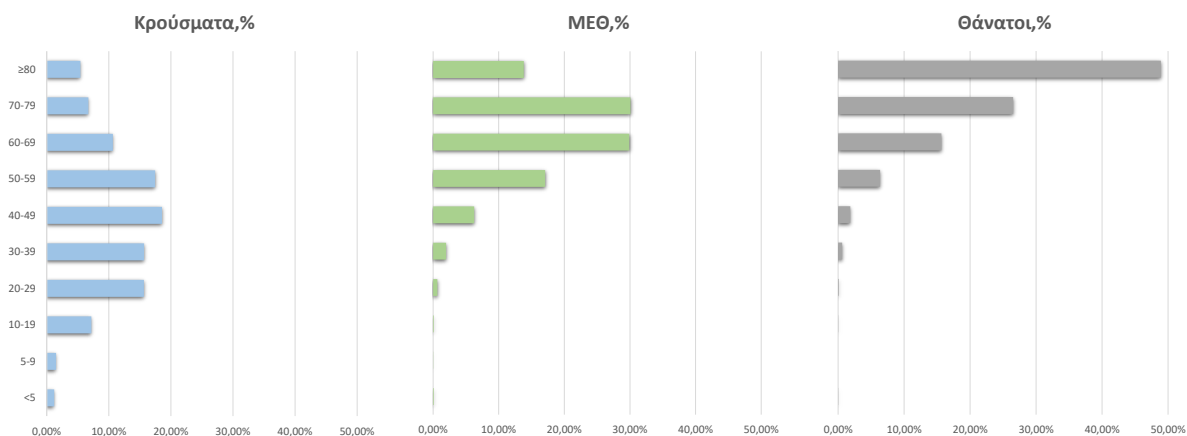

Ακολουθώς παρουσιάζεται η ηλικιακή κατανομή των (α) συνολικών κρουσμάτων, (β) των περιστατικών που κατέληξαν σε θάνατο και (γ) των ασθενών που νοσηλεύονται διασωληνωμένοι:

Πίνακας 1: Ηλικιακή κατανομή επιβεβαιωμένων κρουσμάτων COVID-19

	Σύνολο κρουσμάτων COVID-19*	Θάνατοι ασθενών με COVID-19	Νοσηλευόμενοι διασωληνωθέντες
Σύνολο			
0 – 17 ετών	23853 (7.6%)	3 (0.0%)	0 (0.0%)
18 – 39 ετών	106596 (33.8%)	66 (0.7%)	17 (2.0%)
40 – 64 ετών	132666 (42.0%)	1406 (14.6%)	302 (35.7%)
65 και άνω	52608 (16.7%)	8152 (84.7%)	528 (62.3%)
Άνδρες			
0 – 17 ετών	12643 (7.8%)	1 (0.0%)	0 (0.0%)
18 – 39 ετών	56528 (35.0%)	52 (0.9%)	12 (2.3%)
40 – 64 ετών	67130 (41.5%)	972 (17.4%)	199 (38.3%)
65 και άνω	25293 (15.7%)	4572 (81.7%)	308 (59.3%)
Γυναίκες			
0 – 17 ετών	11209 (7.3%)	2 (0.0%)	0 (0.0%)
18 – 39 ετών	50062 (32.5%)	14 (0.3%)	5 (1.5%)
40 – 64 ετών	65522 (42.5%)	434 (10.8%)	103 (31.4%)
65 και άνω	27311 (17.7%)	3580 (88.8%)	220 (67.1%)

* Τα στοιχεία αφορούν τα κρούσματα εκείνα για τα οποία είναι γνωστή και επιβεβαιωμένη η ηλικία τους

²τα δεδομένα αφορούν τις εισαγωγές της προηγούμενης μέρας που έχουν δηλωθεί στο ΕΚΑΒ.

Κατανομή ανακοινωθέντων εγχώριων κρουσμάτων: Από το σύνολο των **3.789 νέων** κρουσμάτων του νέου ιού στη χώρα **8** είναι εισαγόμενα εκ των οποίων **7** εντοπίστηκαν κατόπιν ελέγχων στις πύλες εισόδου της χώρας. Η κατανομή των **3.781** νέων εγχώριων κρουσμάτων ανά Περιφερειακή Ενότητα παρουσιάζεται στον κατωτέρω πίνακα.³

Πίνακας 2: Ημερήσιος αριθμός και κρούσματα ανά 100.000 πληθυσμού επιβεβαιωμένων εγχώριων κρουσμάτων COVID-19 ανά περιφερειακή ενότητα στις 20 Απριλίου 2021

ΠΕΡΙΦΕΡΕΙΑΚΗ ΕΝΟΤΗΤΑ	ΚΡΟΥΣΜΑΤΑ	ΜΕΣΟΣ ΟΡΟΣ ΚΡΟΥΣΜΑΤΩΝ		ΠΕΡΙΦΕΡΕΙΑΚΗ ΕΝΟΤΗΤΑ	ΚΡΟΥΣΜΑΤΑ	ΜΕΣΟΣ ΟΡΟΣ ΚΡΟΥΣΜΑΤΩΝ	
		ΤΩΝ ΤΕΛΕΥΤΑΙΩΝ 7 ΗΜΕΡΩΝ	ΚΡΟΥΣΜΑΤΑ ΑΝΑ 100000 ΠΛΗΘΥΣΜΟ			ΤΩΝ ΤΕΛΕΥΤΑΙΩΝ 7 ΗΜΕΡΩΝ	ΚΡΟΥΣΜΑΤΑ ΑΝΑ 100000 ΠΛΗΘΥΣΜΟ
ΑΙΤΩΛΟΑΚΑΡΝΑΝΙΑΣ	20	11,57	9,49	ΚΟΡΙΝΘΙΑΣ	32	21,00	22,06
ΑΝΑΤΟΛΙΚΗΣ ΑΤΤΙΚΗΣ	234	119,43	46,58	ΚΩ	4	5,00	11,63
ΑΡΓΟΛΙΔΑΣ	18	13,43	18,55	ΛΑΚΩΝΙΑΣ	6	4,71	6,73
ΑΡΚΑΔΙΑΣ	21	10,43	24,23	ΛΑΡΙΣΣΑΣ	101	65,57	35,52
ΑΡΤΑΣ	4	1,71	5,89	ΛΑΣΙΘΙΟΥ	5	5,29	6,63
ΑΧΑΪΑΣ	92	55,86	29,65	ΛΕΣΒΟΥ	9	3,00	10,41
ΒΟΙΩΤΙΑΣ	53	25,14	44,95	ΜΑΓΝΗΣΙΑΣ	68	34,57	35,79
ΒΟΡΕΙΟΥ ΤΟΜΕΑ ΑΘΗΝΩΝ	214	115,14	36,17	ΜΕΣΣΗΝΙΑΣ	3	4,57	1,88
ΓΡΕΒΕΝΩΝ	3	3,14	9,45	ΜΥΚΟΝΟΥ	2	2,14	19,74
ΔΡΑΜΑΣ	18	9,29	18,31	ΝΗΣΩΝ	16	8,71	21,43
ΔΥΤΙΚΗΣ ΑΤΤΙΚΗΣ	158	74,71	98,18	ΝΟΤΙΟΥ ΤΟΜΕΑ ΑΘΗΝΩΝ	168	119,00	31,71
ΔΥΤΙΚΟΥ ΤΟΜΕΑ ΑΘΗΝΩΝ	249	140,00	50,85	ΞΑΝΘΗΣ	37	17,57	33,27
ΕΒΡΟΥ	28	19,29	18,93	ΠΕΙΡΑΙΩΣ	211	124,29	46,99
ΕΥΒΟΙΑΣ	62	29,57	29,41	ΠΕΛΛΑΣ	49	25,71	35,08
ΕΥΡΥΤΑΝΙΑΣ	2	3,29	9,96	ΠΙΕΡΙΑΣ	24	11,00	18,94
ΖΑΚΥΝΘΟΥ	5	4,14	12,27	ΠΡΕΒΕΖΑΣ	2	1,86	3,48
ΗΛΕΙΑΣ	25	12,14	15,69	ΡΕΘΥΜΝΟΥ	20	16,71	23,36
ΗΜΑΘΙΑΣ	23	14,14	16,36	ΡΟΔΟΠΗΣ	28	12,29	24,99
ΗΡΑΚΛΕΙΟΥ	71	43,43	23,24	ΡΟΔΟΥ	14	6,71	11,68
ΘΑΣΟΥ	4	6,86	29,05	ΣΕΡΡΩΝ	61	32,29	34,57
ΘΕΣΣΑΛΟΝΙΚΙΑΣ	5	1,86	11,47	ΤΡΙΚΑΛΩΝ	16	10,43	12,21
ΘΕΣΣΑΛΟΝΙΚΗΣ	512	291,29	46,11	ΦΘΙΩΤΙΔΑΣ	28	16,43	17,7
ΘΗΡΑΣ	2	0,71	10,59	ΦΛΩΡΙΝΑΣ	7	3,86	13,61
ΙΩΑΝΝΙΝΩΝ	29	17,14	17,27	ΧΑΛΚΙΔΙΚΗΣ	19	12,86	17,94
ΚΑΒΑΛΑΣ	59	40,14	47,23	ΧΑΝΙΩΝ	30	17,00	19,16
ΚΑΛΥΜΝΟΥ	31	16,57	105,26	ΧΙΟΥ	7	4,71	13,29
ΚΑΡΔΙΤΣΑΣ	20	12,00	17,61	ΥΠΟ ΔΙΕΡΕΥΝΗΣΗ	189		
ΚΑΣΤΟΡΙΑΣ	18	12,29	35,77				
ΚΕΝΤΡΙΚΟΥ ΤΟΜΕΑ ΑΘΗΝΩΝ	549	292,00	53,33				
ΚΕΡΚΥΡΑΣ	4	5,14	3,83				
ΚΕΦΑΛΛΗΝΙΑΣ	3	1,71	8,38				
ΚΙΛΙΚΙΑΣ	27	21,86	33,57				
ΚΟΖΑΝΗΣ	62	38,86	41,28				

Δείγματα που έχουν ελεγχθεί: Από την 1η Ιανουαρίου 2020 μέχρι σήμερα, στα εργαστήρια που διενεργούν ελέγχους για τον νέο κορωνοϊό (SARS-CoV-2) και που δηλώνουν συστηματικά το σύνολο των δειγμάτων που ελέγχουν, έχουν συνολικά ελεγχθεί **4.495.623** κλινικά δείγματα ενώ από Μονάδες Υγείας και Κλιμάκια του ΕΟΔΥ που διενεργούν ελέγχους Rapid Ag έχουν ελεγχθεί **3.072.461** δείγματα. Ο μέσος όρος του επταήμερου είναι **54.649** δειγματοληπτικοί έλεγχοι.

Μαζικές Δειγματοληψίες ΕΟΔΥ: Στις 19 Απριλίου 2021, πραγματοποιήθηκαν 116 δράσεις δειγματοληπτικών ελέγχων από τις Κινητές Ομάδες Υγείας (ΚΟΜΥ) του ΕΟΔΥ, στις οποίες διενεργήθηκαν **18.609** έλεγχοι Rapid Ag και ανευρέθηκαν **489** θετικά (**2,63%**).

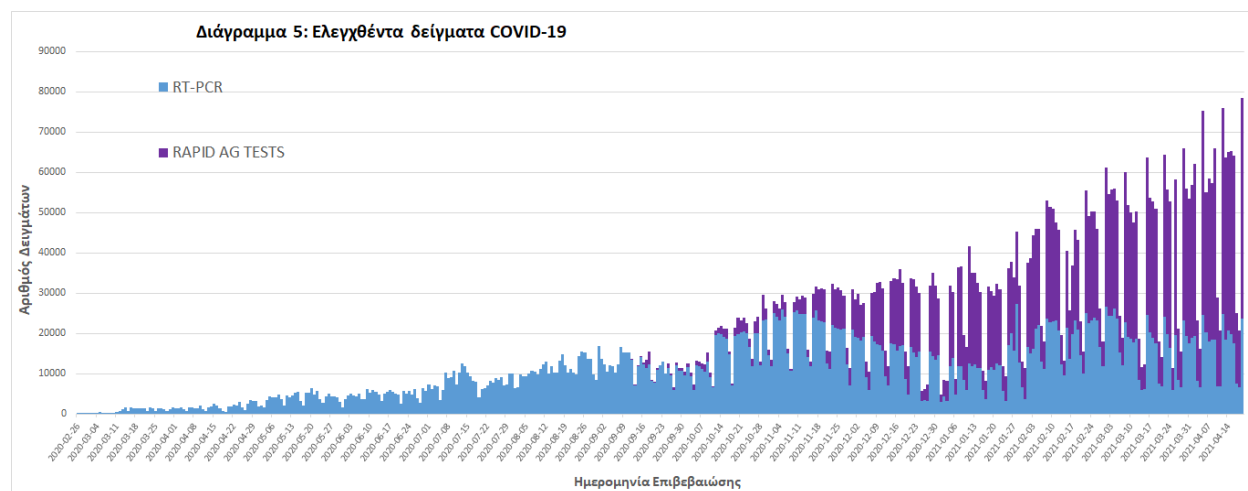

³ Η παρούσα κατανομή δύναται να τροποποιηθεί ανάλογα τα διαθέσιμα επιδημιολογικά δεδομένα, αναγράφονται μόνο οι ΠΕ με καταγεγραμμένα κρούσματα

Γεωγραφική διασπορά: Ο χάρτης αποτυπώνει τη γεωγραφική κατανομή των συνολικών κρουσμάτων COVID-19 (από την αρχή της επιδημίας) ανά Περιφερειακή Ενότητα της χώρας, με βάση την δηλωθείσα διεύθυνση μόνιμης κατοικίας του ασθενούς, ή τη διεύθυνση προσωρινής διαμονής για τους τουρίστες και άλλους προσωρινά διαμένοντες στην Ελλάδα. Συμπεριλαμβάνονται τόσο κρούσματα με ιστορικό ταξιδιού (“εισαγόμενα”) όσο και κρούσματα με πιθανή εγχώρια μετάδοση.

Διάγραμμα 6: Χάρτης αθροιστικής επίπτωσης επιβεβαιωμένων κρουσμάτων COVID-19, 20 Απριλίου 2021

Με βάση τον τόπο μόνιμης κατοικίας, ή προσωρινής διαμονής (για τους προσωρινά διαμένοντες)

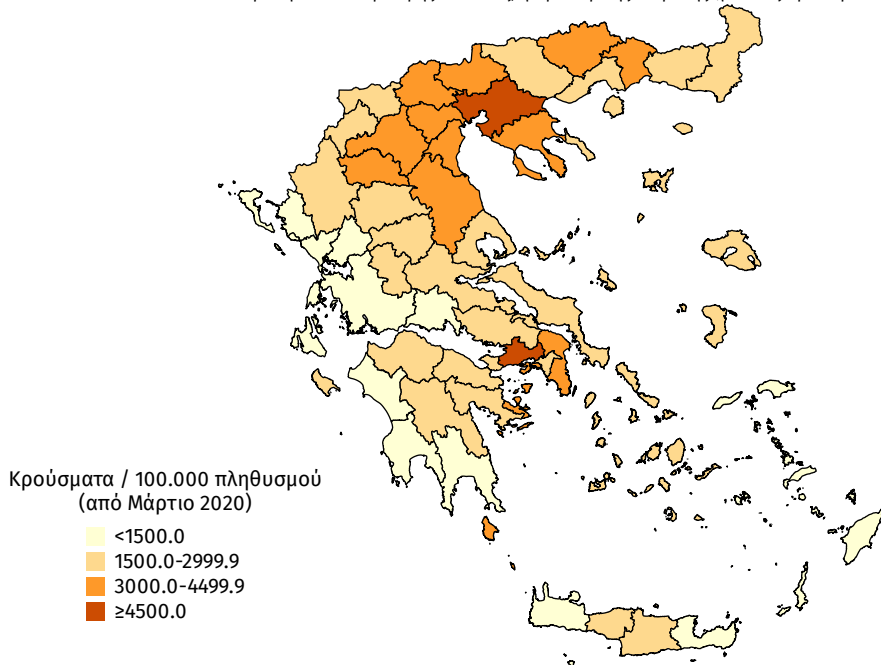

Διάγραμμα 7: Χάρτης επίπτωσης τελευταίων δεκατεσσάρων ημερών επιβεβαιωμένων κρουσμάτων COVID-19, 20 Απριλίου 2021

Με βάση τον τόπο μόνιμης κατοικίας, ή προσωρινής διαμονής (για τους προσωρινά διαμένοντες)

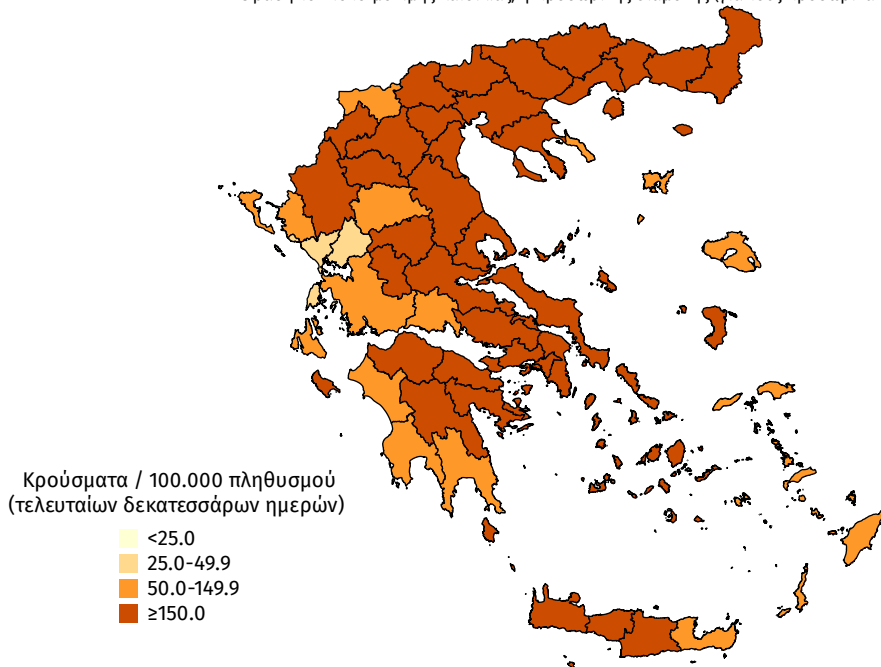

Παράρτημα 1: Επιδημικές καμπύλες κρουσμάτων COVID-19 με βάση την δηλωθείσα διεύθυνση μόνιμης κατοικίας του κρούσματος ή τη διεύθυνση προσωρινής διαμονής για τους τουρίστες και άλλους προσωρινά διαμένοντες στην Ελλάδα. Συμπεριλαμβάνονται τόσο κρούσματα με ιστορικό ταξιδιού όσο και κρούσματα με πιθανή εγχώρια μετάδοση.

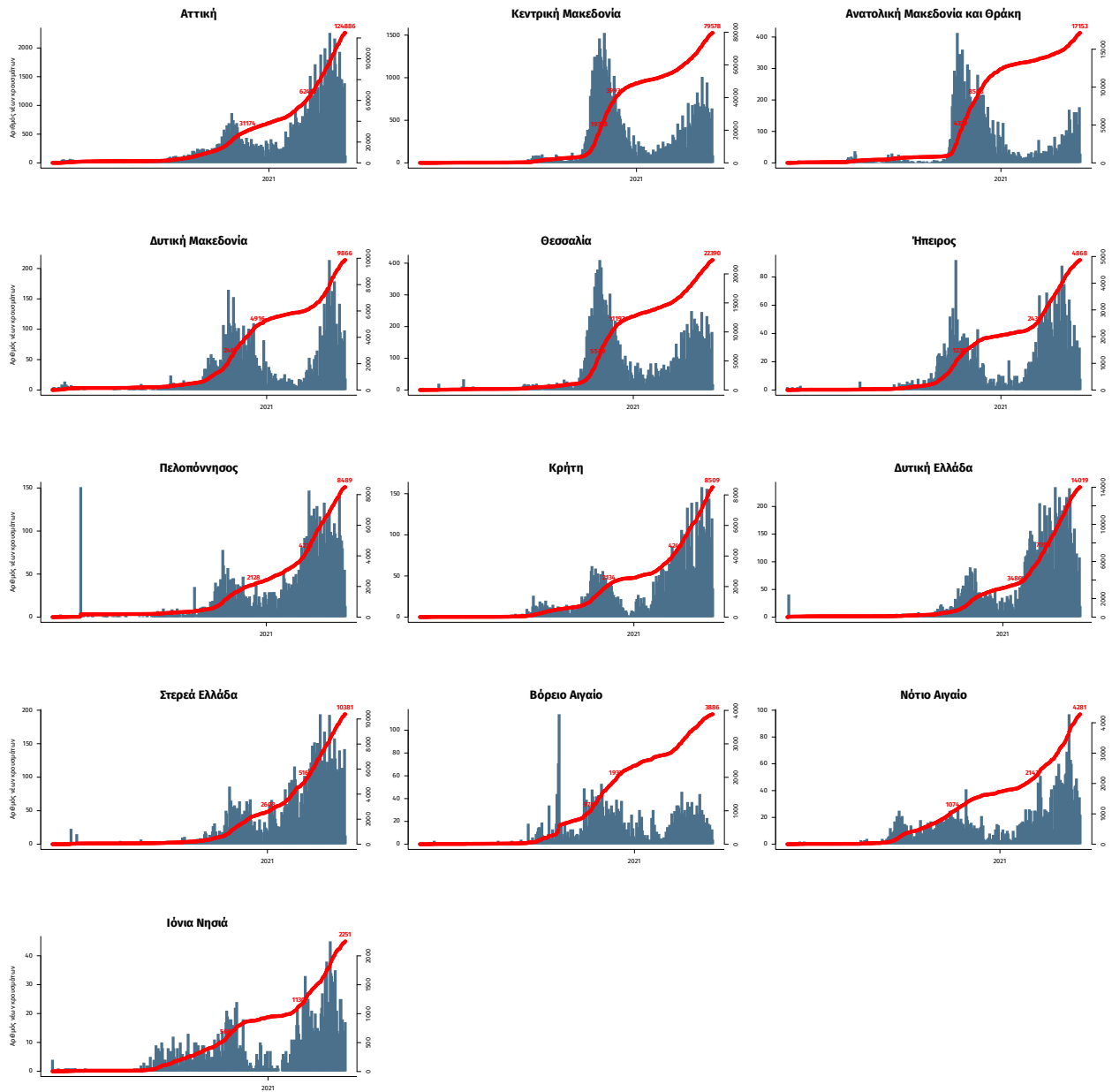

Σημ.: οι στήλες εκφράζουν τον αριθμό νέων κρουσμάτων με βάση την ημερομηνία λήψης εργαστηριακού δείγματος, και όχι με βάση την ημερομηνία ανακοίνωσης των κρουσμάτων.

Παράρτημα 2: ΕΘΝΙΚΟ ΔΙΚΤΥΟ ΕΠΙΔΗΜΙΟΛΟΓΙΑΣ ΛΥΜΑΤΩΝ ΕΟΔΥ

Ανακοινώνονται τα αποτελέσματα των εργαστηριακών ελέγχων του Εθνικού Δικτύου Επιδημιολογίας Λυμάτων για την επιδημιολογική επιτήρηση του ιού SARS-CoV-2 σε αστικά λύματα, το οποίο λειτουργεί υπό το συντονισμό του ΕΟΔΥ. Τα αποτελέσματα αφορούν στην περίοδο από 12 έως 18 Απριλίου 2021.

Τα δείγματα προέρχονται από την Περιφέρεια Αττικής και τις πόλεις της Θεσσαλονίκης, της Λάρισας, του Βόλου, του Ηρακλείου, των Χανίων, του Ρεθύμνου, του Αγίου Νικολάου Λασιθίου, της Πάτρας, της Ξάνθης και της Αλεξανδρούπολης. Τα δείγματα λαμβάνονται από τις εισόδους των εκάστοτε Μονάδων Επεξεργασίας Λυμάτων και αντιστοιχούν στον πληθυσμό που εξυπηρετείται από αυτές.

Πίνακας 1: Ποσοστιαία μεταβολή στη μέση εβδομαδιαία συγκέντρωση του ιικού φορτίου του SARS-CoV-2 στα αστικά λύματα ανά 100.000 κατοίκους την εβδομάδα 12-18 Απριλίου 2021 σε σχέση με την εβδομάδα 5 – 11 Απριλίου 2021.

Περιφέρεια – Πόλη	Ποσοστιαία μεταβολή του μέσου εβδομαδιαίου ιικού φορτίου*
Αττική	+171%
Θεσσαλονίκη	-21%
Λάρισα	+7%
Βόλος	-10%
Ηράκλειο	-7%
Χανιά	+16%
Ρέθυμνο	+120%
Άγιος Νικόλαος	+360%
Πάτρα	-30%
Ξάνθη	-10%
Αλεξανδρούπολη	-6%

* Μεταβολές της τάξης +/- 30% είναι κοντά στα όρια της εργαστηριακής αβεβαιότητας.

Συμπεράσματα: Την εβδομάδα 12-18 Απριλίου 2021 παρατηρήθηκαν σταθεροποιητικές ή οριακές μεταβολές σε σχέση με την εβδομάδα 5 – 11 Απριλίου 2021 στο ιικό φορτίο του SARS-CoV-2 στα αστικά λύματα των 8 από τις 11 περιοχές που ελέγχονται από το Εθνικό Δίκτυο Επιδημιολογίας Λυμάτων του ΕΟΔΥ. Οι οριακές μεταβολές σημειώνονται στην Πάτρα (-30%), στην Θεσσαλονίκη (-21%) και στα Χανιά (+16%), ενώ σταθερό παραμένει ουσιαστικά το φορτίο στις πόλεις της Λάρισας, του Βόλου, του Ηρακλείου, της Ξάνθης και της Αλεξανδρούπολης, όπου η μείωση του ιικού φορτίου στα λύματα κυμαίνεται από -10% έως +7%. **Αντίθετα**, σημαντικά αυξητικές τάσεις παρατηρήθηκαν σε 3 από τις 11 περιοχές που ελέγχονται από το Εθνικό Δίκτυο Επιδημιολογίας του ΕΟΔΥ, και συγκεκριμένα στο Ρέθυμνο (+120%), στην Περιφέρεια Αττικής (+171%) και στον Άγιο Νικόλαο (+360%), με το ιικό φορτίο των λυμάτων στην Περιφέρεια Αττικής και στο Ρέθυμνο να επανέρχεται σε πρότερα υψηλά επίπεδα.

Παρακάτω δίνονται περισσότερες διευκρινίσεις σχετικά με τα αποτελέσματα της εβδομάδας 12-18/04/2021 ανά περιοχή:

Περιφέρεια Αττικής: Την τελευταία εβδομάδα, 12-18/04/21, στην Περιφέρεια Αττικής καταγράφηκε στατιστικά σημαντική αύξηση του εβδομαδιαίου μέσου όρου στο ιικό φορτίο των αστικών λυμάτων (+171%). Παρά τις ελαφρά πτωτικές τάσεις που παρατηρήθηκαν το αμέσως προηγούμενο διάστημα, το ιικό φορτίο στα λύματα της Αττικής αυξήθηκε σημαντικά και παρουσιάζεται ιδιαίτερα υψηλό.

Θεσσαλονίκη: Την τελευταία εβδομάδα, 12-18/04/21, στη Θεσσαλονίκη παρατηρήθηκε μικρή μείωση στο ιικό φορτίο των αστικών λυμάτων (-21%), σε σχέση με την προηγούμενη εβδομάδα, 5-11/04/2021. Το ιικό φορτίο στα αστικά λύματα διατηρείται σε υψηλά επίπεδα.

Λάρισα: Την τελευταία εβδομάδα, 12-18/04/21, η μεταβολή (+7%) που παρατηρήθηκε στο ιικό φορτίο των αστικών λυμάτων της Λάρισας σε σχέση με την εβδομάδα 5-11/04/21 αξιολογείται ως αμελητέα.

Βόλος: Την τελευταία εβδομάδα, 12-18/04/21, η μεταβολή (-10%) των επιπέδων του ιικού φορτίου στα αστικά λύματα του Βόλου σε σχέση με την εβδομάδα 5-11/04/21 αξιολογείται ως αμελητέα.

Ηράκλειο: Έπειτα από τη σχετική αύξηση που καταγράφηκε στο ιικό φορτίο των λυμάτων της πόλης του Ηρακλείου το διάστημα 5-11/04/21, την εβδομάδα 12-18/04/21 δεν παρατηρείται αξιοσημείωτη μεταβολή (ελαφρά μείωση -7% που εμπίπτει στα όρια της εργαστηριακής αβεβαιότητας).

Χανιά: Την τελευταία εβδομάδα, 12-18/04/21, δεν παρατηρείται αξιοσημείωτη μεταβολή (ελαφρά αύξηση +16% που εμπίπτει στα όρια της εργαστηριακής αβεβαιότητας) στο ιικό φορτίο των αστικών λυμάτων της πόλης των Χανίων σε σχέση με την αμέσως προηγούμενη εβδομάδα, 5-11/04/21.

Ρέθυμνο: Το χρονικό διάστημα 15/3-11/04/21 είχε καταγραφεί σχετική μείωση και τάση σταθεροποίησης στο ιικό φορτίο στα λύματα της πόλης του Ρεθύμνου. Η σχετική αύξηση (+120%), που παρατηρήθηκε την τελευταία εβδομάδα, 12-18/04/21, ακολουθεί την αυξητική τάση (+74%), που είχε καταγραφεί την εβδομάδα 5-11/04/21, με το ιικό φορτίο να επανέρχεται σε υψηλά επίπεδα.

Αγ. Νικόλαος: Την τελευταία εβδομάδα καταγράφεται αύξηση (+360%) του ιικού φορτίου στα λύματα του Αγίου Νικολάου, σε αντίθεση με την πτωτική τάση που είχε παρατηρηθεί τις προηγούμενες δύο εβδομάδες, 22/3-11/04/21.

Πάτρα: Την τελευταία εβδομάδα, 12-18/04/21, παρατηρήθηκε αποκλιμάκωση του ιικού φορτίου στα αστικά λύματα της Πάτρας, με μείωση κατά 30% αυτού, σε σχέση με την αμέσως προηγούμενη εβδομάδα, 5-11/4/21.

Ξάνθη: Την τελευταία εβδομάδα, 12-18/04/21, η μεταβολή (-10%) των επιπέδων του ιικού φορτίου στα αστικά λύματα της Ξάνθης σε σχέση με την εβδομάδα 5-11/04/21 αξιολογείται ως αμελητέα.

Αλεξανδρούπολη: Την τελευταία εβδομάδα, 12-18/04/21, η μεταβολή (-6%) των επιπέδων του ιικού φορτίου στα αστικά λύματα της Αλεξανδρούπολης σε σχέση με την εβδομάδα 5-11/04/21 αξιολογείται ως αμελητέα.

Σημ1: Οι παραπάνω τάσεις έχουν υπολογιστεί με βάση τις τιμές του ιικού φορτίου, κανονικοποιημένες ως προς τον ισοδύναμο πληθυσμό των περιοχών. Ο ισοδύναμος πληθυσμός υπολογίζεται με βάση το ρυπαντικό φορτίο που καταλήγει στην εκάστοτε εγκατάσταση επεξεργασίας λυμάτων σε διάρκεια 24 ωρών και τυπικών τιμών παραγωγής ρυπαντικού φορτίου ανά άτομο ανά ημέρα.

Σημ2: Το μέσο ιικό φορτίο της Λάρισας, του Βόλου, του Ηρακλείου, των Χανίων, του Ρεθύμνου, του Αγίου Νικολάου, της Πάτρας, της Ξάνθης και της Αλεξανδρούπολης, για την εβδομάδα 12 έως 18 Απριλίου 2021, έχει υπολογιστεί με βάση τις μετρήσεις που ελήφθησαν από 12-16 Απριλίου 2021. Τα αποτελέσματα της Περιφέρειας Αττικής και της Θεσσαλονίκης αντιστοιχούν σε μετρήσεις από 12 έως 18 Απριλίου 2021.

Σημ3: Τα εργαστήρια που συμμετέχουν στο δίκτυο είναι: Εργαστήριο Αναλυτικής Χημείας του Εθνικού και Καποδιστριακού Πανεπιστημίου Αθηνών, Διεπιστημονική Εργαστηριακή Ομάδα Επιδημιολογίας Λυμάτων του Αριστοτελείου Πανεπιστημίου Θεσσαλονίκης, Περιφερειακό Εργαστήριο Δημόσιας Υγείας Θεσσαλίας, Περιφερειακό Εργαστήριο Δημόσιας Υγείας Κρήτης, Εργαστήριο Υγιεινής της Ιατρικής Σχολής του Πανεπιστημίου Πατρών.