



ΕΘΝΙΚΟΣ ΟΡΓΑΝΙΣΜΟΣ
ΔΗΜΟΣΙΑΣ ΥΓΕΙΑΣ

Ημερήσια έκθεση επιδημιολογικής επιτήρησης λοιμωξης από το νέο κορωνοϊό (COVID-19)

Δεδομένα έως 30 Απριλίου 2021, ώρα 15:00

Εισαγωγή

Τα στοιχεία που παρουσιάζονται αφορούν περιστατικά από την επιδημιολογική επιτήρηση της νόσου από το νέο κορωνοϊό (COVID-19), με βάση τα δεδομένα που έχουν δηλωθεί στον ΕΟΔΥ και καταγραφεί μέχρι τις 30 Απριλίου 2021 (ώρα 15:00).

Τα **νέα εργαστηριακά επιβεβαιωμένα κρούσματα** της νόσου που καταγράφηκαν τις τελευταίες 24 ώρες είναι **2.155**, εκ των οποίων **9** εντοπίστηκαν κατόπιν ελέγχων στις πύλες εισόδου της χώρας. Ο **συνολικός αριθμός** των κρουσμάτων ανέρχεται σε **345.033** (ημερήσια μεταβολή +0.6%), εκ των οποίων **51.3% άνδρες**.¹ Με βάση τα επιβεβαιωμένα κρούσματα των τελευταίων 7 ημερών, 51 θεωρούνται σχετιζόμενα με ταξίδι από το εξωτερικό και 2.109 είναι σχετιζόμενα με ήδη γνωστό κρούσμα.

Ημερήσια εξέλιξη της πανδημίας: Η ημερήσια κατανομή των επιβεβαιωμένων κρουσμάτων είναι η ακόλουθη (η γραμμή παριστάνει την συνολική, αθροιστική κατανομή των κρουσμάτων).

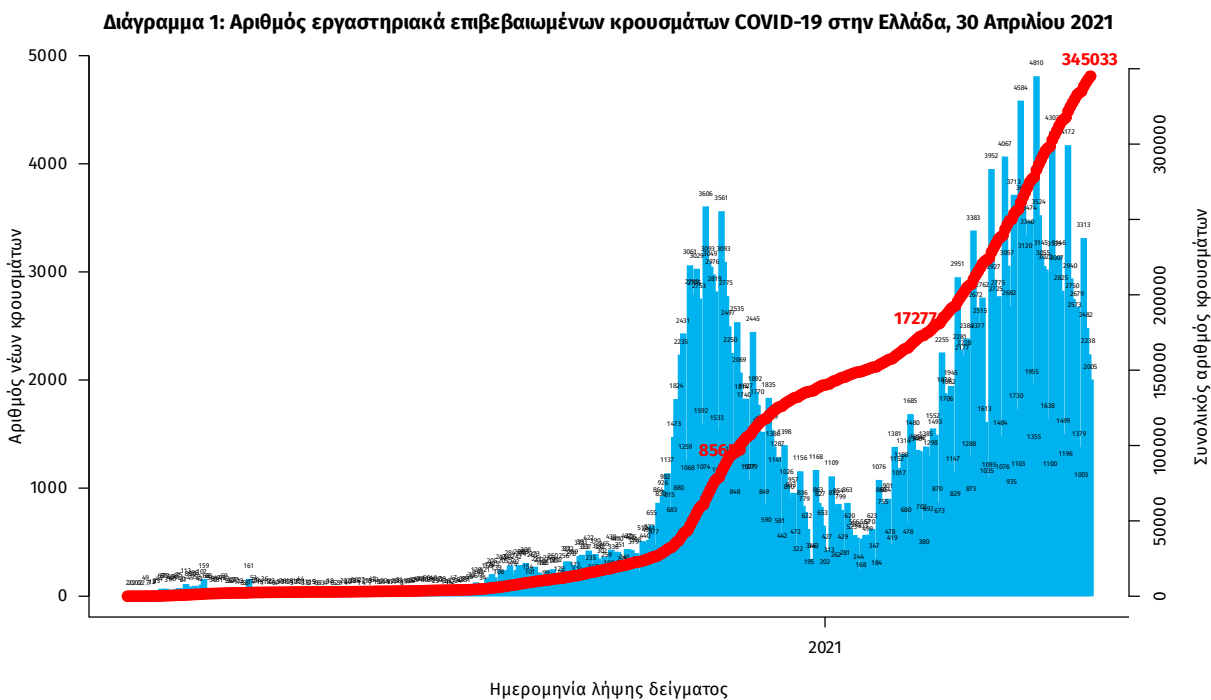

Σημ.: οι στήλες στο Διάγραμμα 1 εκφράζουν τον αριθμό νέων κρουσμάτων με βάση την ημερομηνία λήψης εργαστηριακού δείγματος, και όχι με βάση την ημερομηνία ανακοίνωσης των κρουσμάτων.

¹ Ο συνολικός αριθμός επιβεβαιωμένων κρουσμάτων έχει αναθεωρηθεί κατόπιν ελέγχου των δεδομένων.

Οι νέοι **θάνατοι** ασθενών με COVID-19 είναι **66**, ενώ από την έναρξη της επιδημίας έχουν καταγραφεί συνολικά **10.381 θάνατοι**. Το 95.4% είχε υποκείμενο νόσημα ή/και ηλικία 70 ετών και άνω.

Διάγραμμα 2: Αριθμός εργαστηριακά επιβεβαιωμένων θανάτων με COVID-19 στην Ελλάδα, 30 Απριλίου 2021

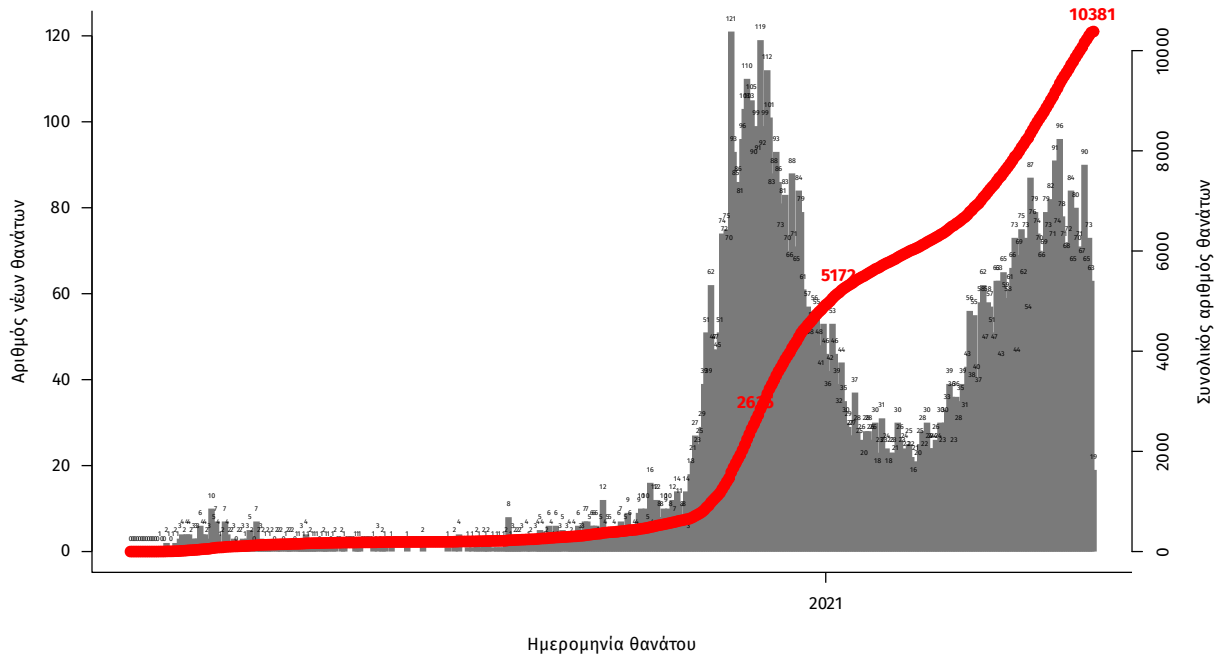

Σημ.: οι στήλες στο Διάγραμμα 2 εκφράζουν τον αριθμό νέων θανάτων με βάση την ημερομηνία θανάτου

Η διαχρονική εξέλιξη των συνολικών κρουσμάτων και συνολικού αριθμού των θανάτων ασθενών COVID-19 παρουσιάζεται στο ακόλουθο διάγραμμα.

Διάγραμμα 3: Διαχρονική εξέλιξη εργαστηριακά επιβεβαιωμένων κρουσμάτων και θανάτων

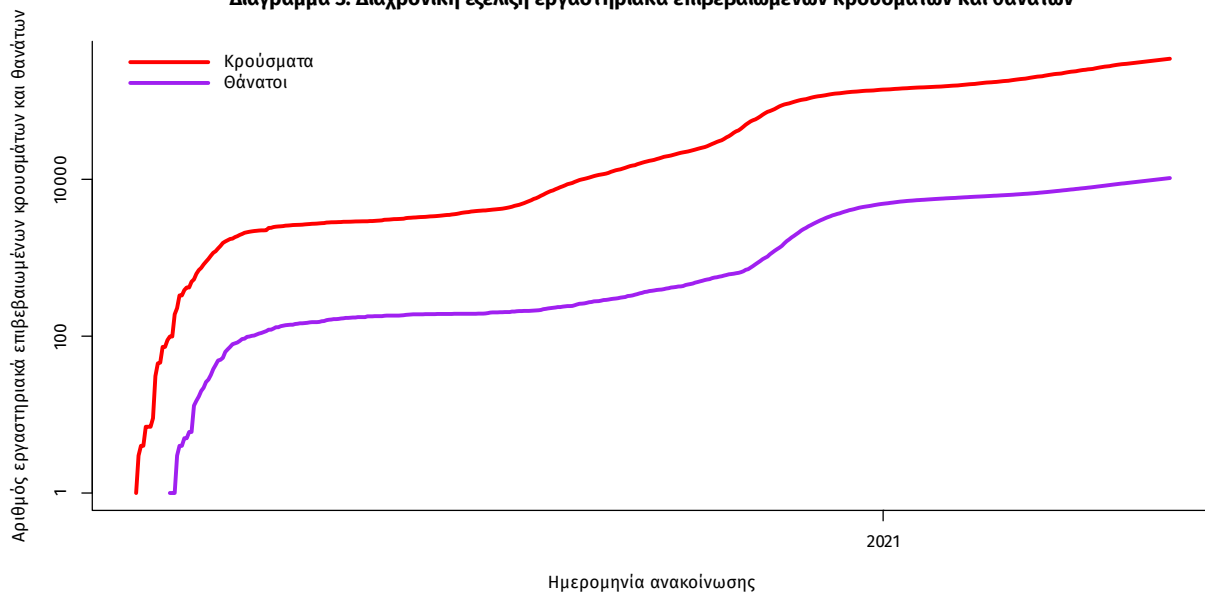

Σημ.: ευθεία γραμμή υποδηλώνει εκθετικό ρυθμό αύξησης της ασθένειας (σε λογαριθμική κλίμακα)

Ο αριθμός των ασθενών που νοσηλεύονται **διασωληνωμένοι** είναι **802** (62.2% άνδρες). Η **διάμεση ηλικία** τους είναι **68** έτη. Το 84.5% έχει υποκείμενο νόσημα ή/και ηλικία 70 ετών και άνω. Από την αρχή της πανδημίας έχουν εξέλθει από τις ΜΕΘ **2.121** ασθενείς. Οι εισαγωγές² νέων ασθενών Covid-19 στα νοσοκομεία της επικράτειας είναι **419** (ημερήσια μεταβολή **-13.43%**). Ο μέσος όρος εισαγωγών του επταημέρου είναι **458** ασθενείς. Η διάμεση ηλικία των κρουσμάτων είναι **44** έτη (εύρος 0.2 έως 106 έτη), ενώ η διάμεση ηλικία των θανόντων είναι **78** έτη (εύρος 0.2 έως 106 έτη).

Διάγραμμα 4: Ηλικιακή Κατανομή κρουσμάτων, νοσηλευόμενων στις ΜΕΘ και ασθενών που απεβίωσαν από την αρχή της πανδημίας

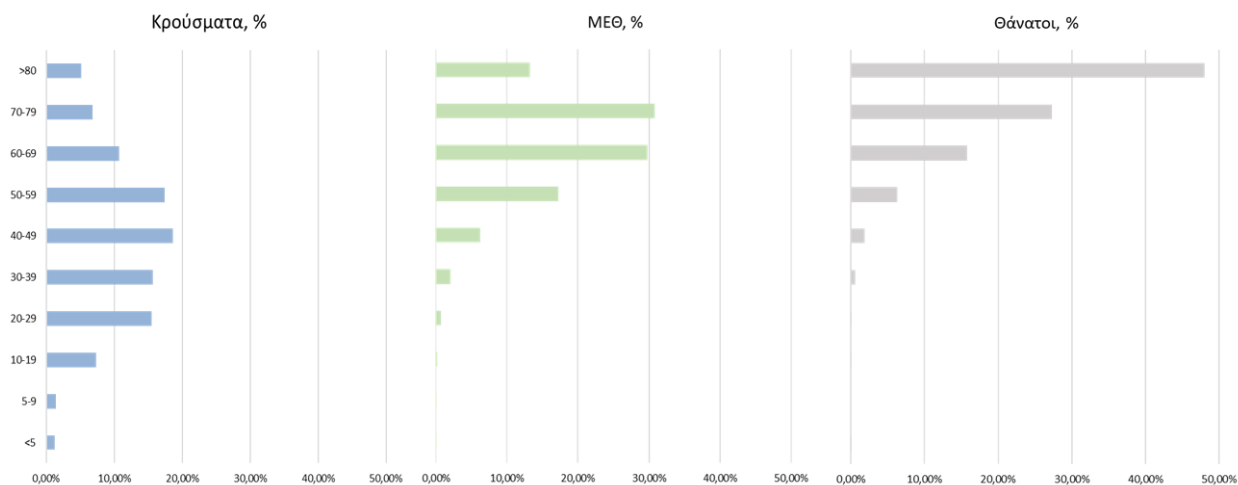

Ακολουθώς παρουσιάζεται η ηλικιακή κατανομή των (α) συνολικών κρουσμάτων, (β) των περιστατικών που κατέληξαν σε θάνατο και (γ) των ασθενών που νοσηλεύονται διασωληνωμένοι:

Πίνακας 1: Ηλικιακή κατανομή επιβεβαιωμένων κρουσμάτων COVID-19

	Σύνολο κρουσμάτων COVID-19*	Θάνατοι ασθενών με COVID-19	Νοσηλευόμενοι διασωληνωθέντες
Σύνολο			
0 – 17 ετών	25773 (7.6%)	3 (0.0%)	0 (0.0%)
18 – 39 ετών	114904 (33.8%)	73 (0.7%)	16 (2.0%)
40 – 64 ετών	142981 (42.0%)	1545 (14.9%)	292 (36.4%)
65 και άνω	56455 (16.6%)	8760 (84.4%)	494 (61.6%)
Άνδρες			
0 – 17 ετών	13630 (7.8%)	1 (0.0%)	0 (0.0%)
18 – 39 ετών	60983 (35.0%)	58 (1.0%)	9 (1.8%)
40 – 64 ετών	72335 (41.6%)	1062 (17.6%)	198 (39.8%)
65 και άνω	27089 (15.6%)	4902 (81.4%)	291 (58.4%)
Γυναίκες			
0 – 17 ετών	12142 (7.3%)	2 (0.0%)	0 (0.0%)
18 – 39 ετών	53915 (32.5%)	15 (0.3%)	7 (2.3%)
40 – 64 ετών	70632 (42.5%)	483 (11.1%)	94 (30.9%)
65 και άνω	29362 (17.7%)	3858 (88.5%)	203 (66.8%)

* Τα στοιχεία αφορούν τα κρούσματα εκείνα για τα οποία είναι γνωστή και επιβεβαιωμένη η ηλικία τους

²τα δεδομένα αφορούν τις εισαγωγές της προηγούμενης μέρας που έχουν δηλωθεί στο ΕΚΑΒ.

Κατανομή ανακοινωθέντων εγχώριων κρουσμάτων: Από το σύνολο των **2.155 νέων** κρουσμάτων του νέου ιού στη χώρα **11** είναι εισαγόμενα εκ των οποίων **9** εντοπίστηκαν κατόπιν ελέγχων στις πύλες εισόδου της χώρας. Η κατανομή των **2.144** νέων εγχώριων κρουσμάτων ανά Περιφερειακή Ενότητα παρουσιάζεται στον κατωτέρω πίνακα.³

Πίνακας 2: Ημερήσιος αριθμός και κρούσματα ανά 100.000 πληθυσμού επιβεβαιωμένων εγχώριων κρουσμάτων COVID-19 ανά περιφερειακή ενότητα στις 30 Απριλίου 2021

ΠΕΡΙΦΕΡΕΙΑΚΗ ΕΝΟΤΗΤΑ	ΚΡΟΥΣΜΑΤΑ	ΜΕΣΟΣ ΟΡΟΣ ΚΡΟΥΣΜΑΤΩΝ ΤΩΝ ΤΕΛΕΥΤΑΙΩΝ 7 ΗΜΕΡΩΝ		ΚΡΟΥΣΜΑΤΑ ΑΝΑ 100000 ΠΛΗΘΥΣΜΟ	ΠΕΡΙΦΕΡΕΙΑΚΗ ΕΝΟΤΗΤΑ	ΚΡΟΥΣΜΑΤΑ	ΜΕΣΟΣ ΟΡΟΣ ΚΡΟΥΣΜΑΤΩΝ ΤΩΝ ΤΕΛΕΥΤΑΙΩΝ 7 ΗΜΕΡΩΝ		ΚΡΟΥΣΜΑΤΑ ΑΝΑ 100000 ΠΛΗΘΥΣΜΟ
		ΚΡΟΥΣΜΑΤΑ	ΗΜΕΡΩΝ				ΚΡΟΥΣΜΑΤΑ	ΗΜΕΡΩΝ	
ΑΙΤΩΛΟΑΚΑΡΝΑΝΙΑΣ	31	14,43	14,71	ΚΕΦΑΛΛΗΝΙΑΣ	3	1,71	8,38		
ΑΝΑΤΟΛΙΚΗΣ ΑΤΤΙΚΗΣ	122	95,00	24,29	ΚΙΛΙΚΗΣ	18	15,86	22,38		
ΑΝΔΡΟΥ	1	0,14	10,84	ΚΟΖΑΝΗΣ	45	33,00	29,96		
ΑΡΓΟΛΙΔΑΣ	12	8,00	12,37	ΚΟΡΙΝΘΙΑΣ	20	16,43	13,79		
ΑΡΚΑΔΙΑΣ	22	14,14	25,38	ΚΩ	4	3,57	11,63		
ΑΡΤΑΣ	2	2,00	2,95	ΛΑΚΩΝΙΑΣ	3	3,71	3,37		
ΑΧΑΪΑΣ	55	41,14	17,72	ΛΑΡΙΣΑΣ	52	51,43	18,29		
ΒΟΙΩΤΙΑΣ	30	22,71	25,44	ΛΑΣΙΘΙΟΥ	2	6,14	2,65		
ΒΟΡΕΙΟΥ ΤΟΜΕΑ ΑΘΗΝΩΝ	121	93,14	20,45	ΛΕΣΒΟΥ	8	5,00	9,26		
ΓΡΕΒΕΝΩΝ	2	3,29	6,3	ΛΕΥΚΑΔΑΣ	1	0,71	4,22		
ΔΡΑΜΑΣ	5	9,43	5,09	ΛΗΜΝΟΥ	1	0,71	5,79		
ΔΥΤΙΚΗΣ ΑΤΤΙΚΗΣ	52	49,57	32,31	ΜΑΓΝΗΣΙΑΣ	41	29,14	21,58		
ΔΥΤΙΚΟΥ ΤΟΜΕΑ ΑΘΗΝΩΝ	143	116,71	29,2	ΜΕΣΣΗΝΙΑΣ	10	6,14	6,25		
ΕΒΡΟΥ	10	10,71	6,76	ΜΥΚΟΝΟΥ	5	1,43	49,34		
ΕΥΒΟΙΑΣ	32	29,29	15,18	ΝΗΣΩΝ	6	7,43	8,04		
ΕΥΡΥΤΑΝΙΑΣ	14	4,00	69,72	ΝΟΤΙΟΥ ΤΟΜΕΑ ΑΘΗΝΩΝ	141	97,29	26,61		
ΖΑΚΥΝΘΟΥ	1	3,00	2,45	ΞΑΝΘΗΣ	19	16,43	17,08		
ΗΛΕΙΑΣ	23	11,86	14,44	ΠΕΙΡΑΙΩΣ	138	106,71	30,74		
ΗΜΑΘΙΑΣ	15	16,86	10,67	ΠΕΛΛΑΣ	15	14,57	10,74		
ΗΡΑΚΛΕΙΟΥ	36	34,29	11,78	ΠΕΡΙΑΣ	6	8,14	4,74		
ΘΑΣΟΥ	1	1,86	7,26	ΠΡΕΒΕΖΑΣ	1	2,57	1,74		
ΘΕΣΠΡΩΤΙΑΣ	2	1,29	4,59	ΡΕΘΥΜΝΟΥ	20	9,29	23,36		
ΘΕΣΣΑΛΟΝΙΚΗΣ	314	255,43	28,28	ΡΟΔΟΠΗΣ	11	9,29	9,82		
ΘΗΡΑΣ	1	1,00	5,3	ΣΑΜΟΥ	1	1,29	3,03		
ΙΚΑΡΙΑΣ	1	0,14	10,12	ΣΕΡΡΩΝ	24	22,14	13,6		
ΙΩΑΝΝΙΝΩΝ	29	23,86	17,27	ΤΗΝΟΥ	1	0,14	11,58		
ΚΑΒΑΛΑΣ	22	22,00	17,61	ΤΡΙΚΑΛΩΝ	16	14,29	12,21		
ΚΑΛΥΜΝΟΥ	20	14,00	67,91	ΦΘΙΩΤΙΔΑΣ	22	14,57	13,9		
ΚΑΡΔΙΤΣΑΣ	13	9,57	11,45	ΦΛΩΡΙΝΑΣ	5	5,57	9,72		
ΚΑΡΠΑΘΟΥ	1	0,43	13,68	ΦΩΚΙΔΑΣ	3	2,14	7,44		
ΚΑΣΤΟΡΙΑΣ	10	9,29	19,87	ΧΑΛΚΙΔΙΚΗΣ	10	6,71	9,44		
ΚΕΝΤΡΙΚΟΥ ΤΟΜΕΑ ΑΘΗΝΩΝ	286	247,00	27,78	ΧΑΝΙΩΝ	15	14,57	9,58		
ΚΕΡΚΥΡΑΣ	6	5,29	5,75	ΥΠΟ ΔΙΕΡΕΥΝΗΣΗ	42				

³ Η παρούσα κατανομή δύναται να τροποποιηθεί ανάλογα τα διαθέσιμα επιδημιολογικά δεδομένα, αναγράφονται μόνο οι ΠΕ με καταγεγραμμένα κρούσματα

Δείγματα που έχουν ελεγχθεί: Από την 1η Ιανουαρίου 2020 μέχρι σήμερα, στα εργαστήρια που διενεργούν ελέγχους για τον νέο κορωνοϊό (SARS-CoV-2) και που δηλώνουν συστηματικά το σύνολο των δειγμάτων που ελέγχουν, έχουν συνολικά ελεγχθεί **4.660.896** κλινικά δείγματα ενώ από Μονάδες Υγείας και Κλιμάκια του ΕΟΔΥ που διενεργούν ελέγχους Rapid Ag έχουν ελεγχθεί **3.475.264** δείγματα. Ο μέσος όρος του επημετέρου είναι **53.906** δειγματοληπτικοί έλεγχοι.

Αυτοδιαγνωστικοί έλεγχοι (Self-tests): Έως 30 Απριλίου 2021, έχουν καταγραφεί ηλεκτρονικά **1.892.348** δηλώσεις αποτελέσματος αυτοδιαγνωστικού ελέγχου, ενώ **44.821** άτομα προσήλθαν για επανέλεγχο.

Μαζικές Δειγματοληψίες ΕΟΔΥ: Στις 29 Απριλίου 2021, πραγματοποιήθηκαν 124 δράσεις δειγματοληπτικών ελέγχων από τις Κινητές Ομάδες Υγείας (ΚΟΜΥ) του ΕΟΔΥ, στις οποίες διενεργήθηκαν **18.986** έλεγχοι Rapid Ag και ανευρέθηκαν **275** θετικά (**1,45%**).

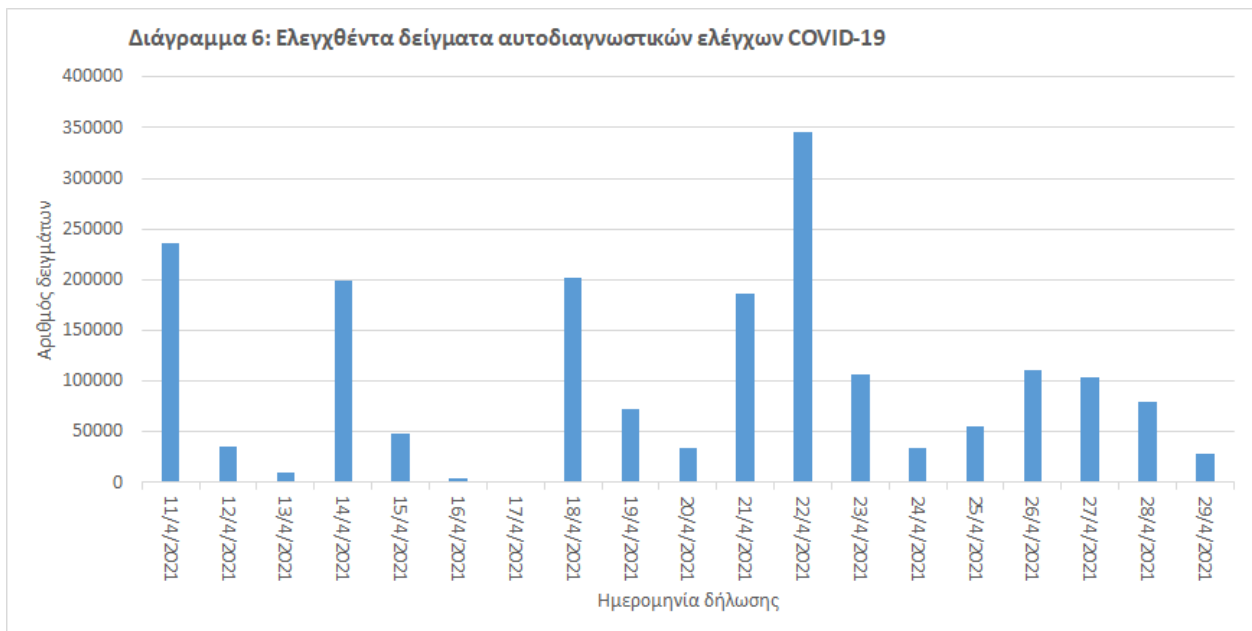
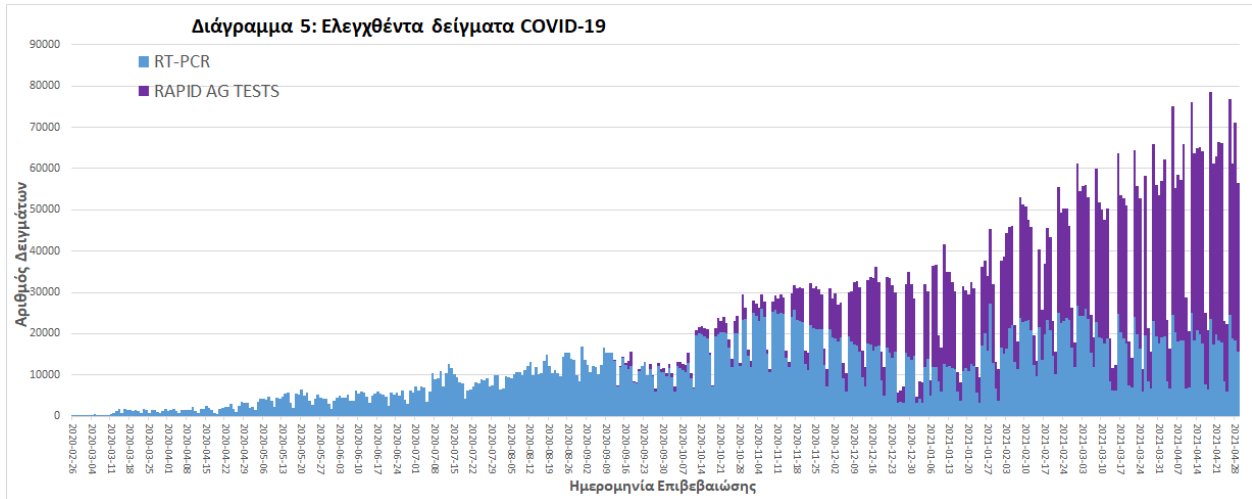

Γεωγραφική διασπορά: Ο χάρτης αποτυπώνει τη γεωγραφική κατανομή των συνολικών κρουσμάτων COVID-19 (από την αρχή της επιδημίας) ανά Περιφερειακή Ενότητα της χώρας, με βάση την δηλωθείσα διεύθυνση μόνιμης κατοικίας του ασθενούς, ή τη διεύθυνση προσωρινής διαμονής για τους τουρίστες και άλλους προσωρινά διαμένοντες στην Ελλάδα. Συμπεριλαμβάνονται τόσο κρούσματα με ιστορικό ταξιδιού (“εισαγόμενα”) όσο και κρούσματα με πιθανή εγχώρια μετάδοση.

Διάγραμμα 7: Χάρτης αθροιστικής επίπτωσης επιβεβαιωμένων κρουσμάτων COVID-19, 30 Απριλίου 2021

Με βάση τον τόπο μόνιμης κατοικίας, ή προσωρινής διαμονής (για τους προσωρινά διαμένοντες)

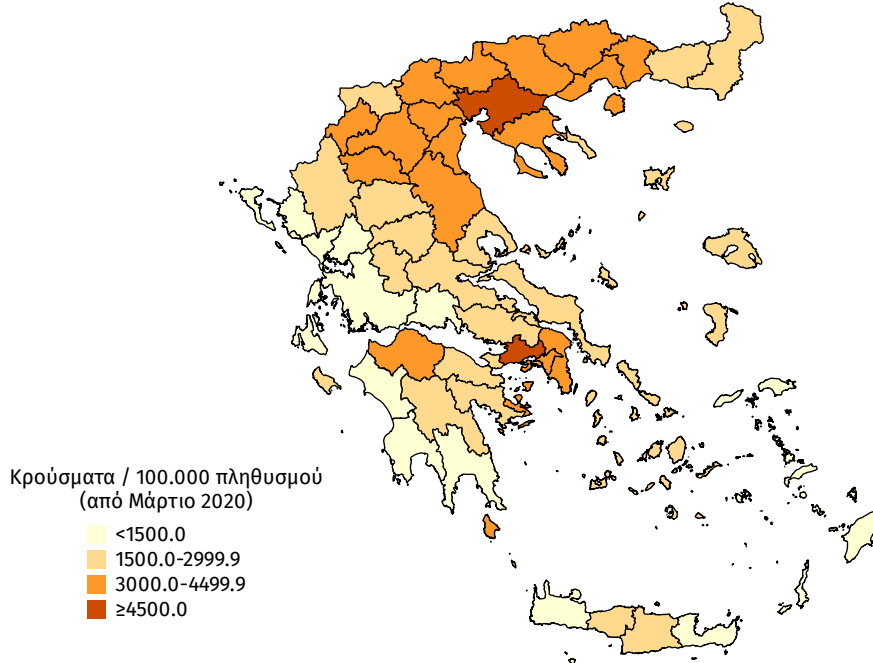

Διάγραμμα 8: Χάρτης επίπτωσης τελευταίων δεκατεσσάρων ημερών επιβεβαιωμένων κρουσμάτων COVID-19, 30 Απριλίου 2021

Με βάση τον τόπο μόνιμης κατοικίας, ή προσωρινής διαμονής (για τους προσωρινά διαμένοντες)

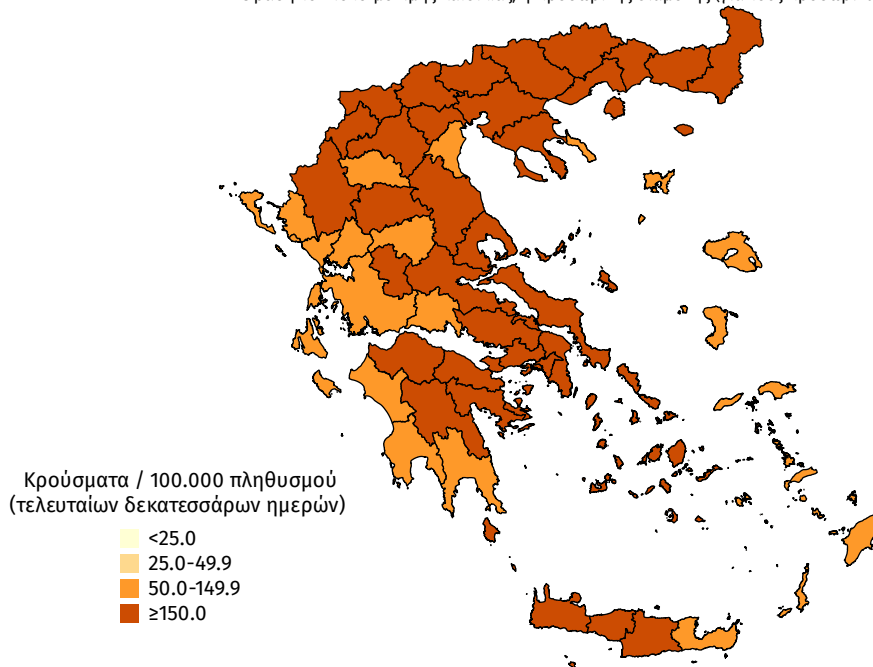

Παράρτημα 1: Επιδημικές καμπύλες κρουσμάτων COVID-19 με βάση την δηλωθείσα διεύθυνση μόνιμης κατοικίας του κρούσματος ή τη διεύθυνση προσωρινής διαμονής για τους τουρίστες και άλλους προσωρινά διαμένοντες στην Ελλάδα. Συμπεριλαμβάνονται τόσο κρούσματα με ιστορικό ταξιδιού όσο και κρούσματα με πιθανή εγχώρια μετάδοση.

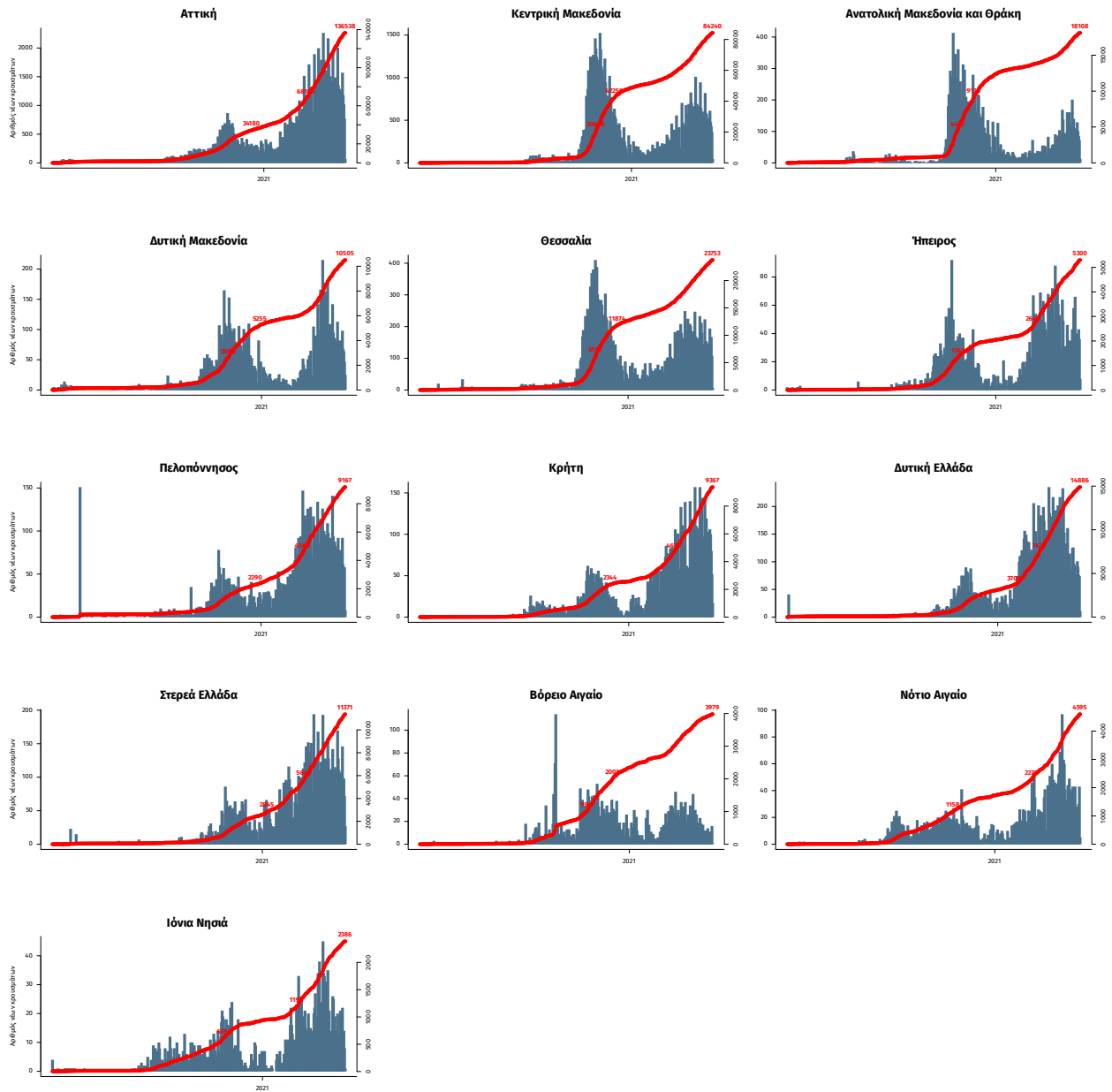

Σημ.: οι στήλες εκφράζουν τον αριθμό νέων κρουσμάτων με βάση την ημερομηνία λήψης εργαστηριακού δείγματος, και όχι με βάση την ημερομηνία ανακοίνωσης των κρουσμάτων.