



ΕΘΝΙΚΟΣ ΟΡΓΑΝΙΣΜΟΣ
ΔΗΜΟΣΙΑΣ ΥΓΕΙΑΣ

Ημερήσια έκθεση επιδημιολογικής επιτήρησης λοίμωξης από το νέο κορωνοϊό (COVID-19)

Δεδομένα έως 16 Μαΐου 2021, ώρα 15:00

Εισαγωγή

Τα στοιχεία που παρουσιάζονται αφορούν περιστατικά από την επιδημιολογική επιτήρηση της νόσου από το νέο κορωνοϊό (COVID-19), με βάση τα δεδομένα που έχουν δηλωθεί στον ΕΟΔΥ και καταγραφεί μέχρι τις 16 Μαΐου 2021 (ώρα 15:00).

Τα **νέα εργαστηριακά επιβεβαιωμένα κρούσματα** της νόσου που καταγράφηκαν τις τελευταίες 24 ώρες είναι **1.262**, εκ των οποίων **4** εντοπίστηκαν κατόπιν ελέγχων στις πύλες εισόδου της χώρας. Ο **συνολικός αριθμός** των κρουσμάτων ανέρχεται σε **377.090** (ημερήσια μεταβολή +0.3%), εκ των οποίων **51.2% άνδρες**.¹ Με βάση τα επιβεβαιωμένα κρούσματα των τελευταίων 7 ημερών, 40 θεωρούνται σχετιζόμενα με ταξίδι από το εξωτερικό και 2.711 είναι σχετιζόμενα με ήδη γνωστό κρούσμα.

Ημερήσια εξέλιξη της πανδημίας: Η ημερήσια κατανομή των επιβεβαιωμένων κρουσμάτων είναι η ακόλουθη (η γραμμή παριστάνει την συνολική, αθροιστική κατανομή των κρουσμάτων).

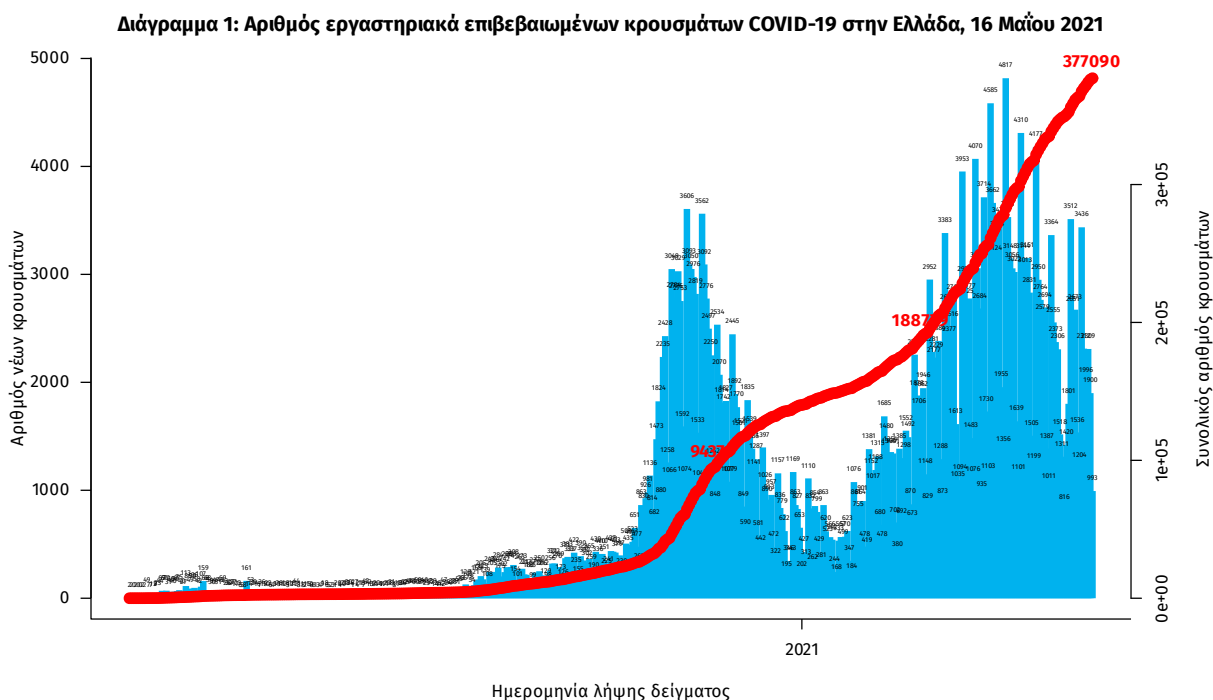

Σημ.: οι στήλες στο Διάγραμμα 1 εκφράζουν τον αριθμό νέων κρουσμάτων με βάση την ημερομηνία λήψης εργαστηριακού δείγματος, και όχι με βάση την ημερομηνία ανακοίνωσης των κρουσμάτων.

¹ Ο συνολικός αριθμός επιβεβαιωμένων κρουσμάτων έχει αναθεωρηθεί κατόπιν ελέγχου των δεδομένων.

Οι νέοι **θάνατοι** ασθενών με COVID-19 είναι **50**, ενώ από την έναρξη της επιδημίας έχουν καταγραφεί συνολικά **11.415 θάνατοι**. Το 95.2% είχε υποκείμενο νόσημα ή/και ηλικία 70 ετών και άνω.

Διάγραμμα 2: Αριθμός εργαστηριακά επιβεβαιωμένων θανάτων με COVID-19 στην Ελλάδα, 16 Μαΐου 2021

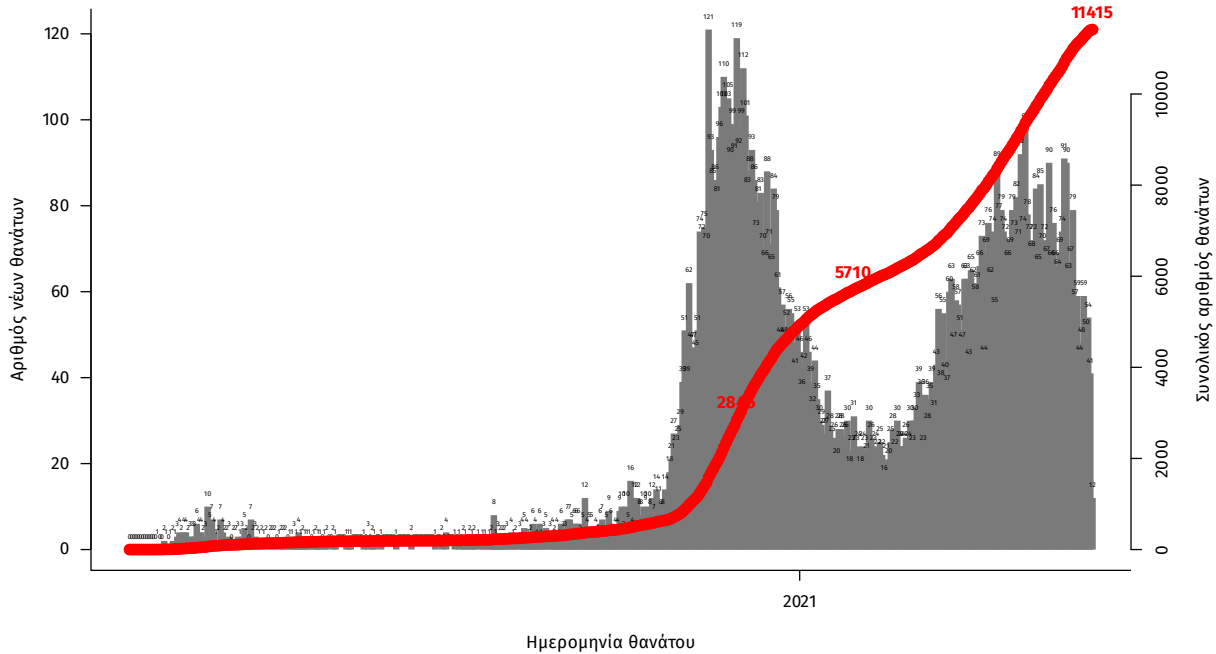

Σημ.: οι στήλες στο Διάγραμμα 2 εκφράζουν τον αριθμό νέων θανάτων με βάση την ημερομηνία θανάτου

Η διαχρονική εξέλιξη των συνολικών κρουσμάτων και συνολικού αριθμού των θανάτων ασθενών COVID-19 παρουσιάζεται στο ακόλουθο διάγραμμα.

Διάγραμμα 3: Διαχρονική εξέλιξη εργαστηριακά επιβεβαιωμένων κρουσμάτων και θανάτων

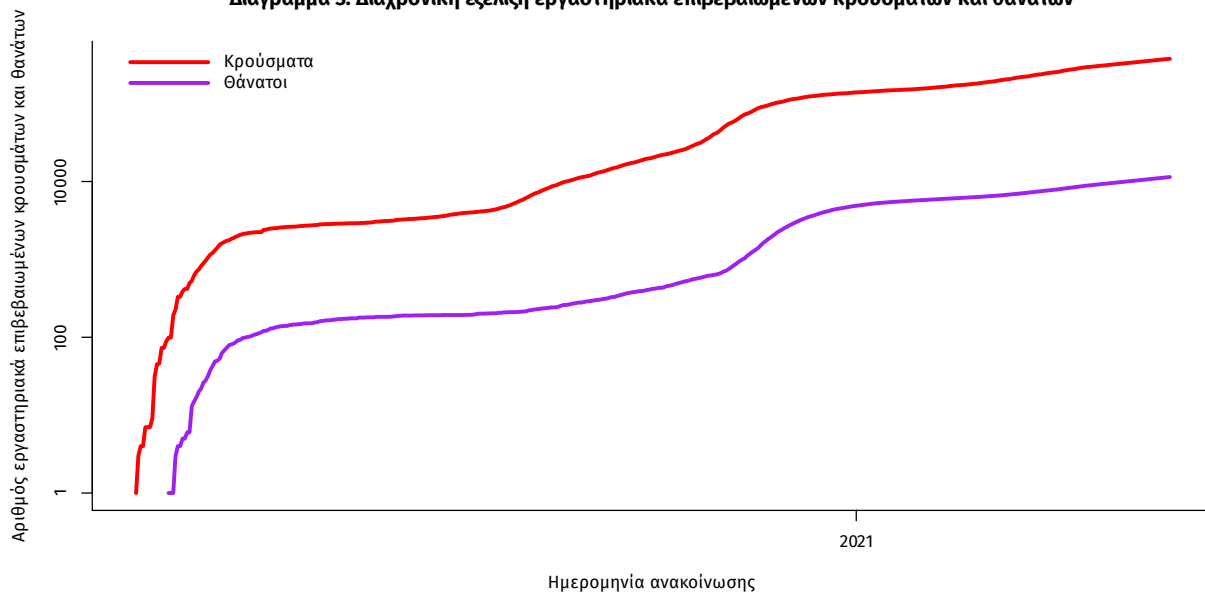

Σημ.: ευθεία γραμμή υποδηλώνει εκθετικό ρυθμό αύξησης της ασθένειας (σε λογαριθμική κλίμακα)

Ο αριθμός των ασθενών που νοσηλεύονται **διασωληνωμένοι** είναι **656** (62.5% άνδρες). Η **διάμεση ηλικία** τους είναι **67** έτη. Το 82.5% έχει υποκείμενο νόσημα ή/και ηλικία 70 ετών και άνω. Από την αρχή της πανδημίας έχουν εξέλθει από τις ΜΕΘ **2.280** ασθενείς. Οι εισαγωγές² νέων ασθενών Covid-19 στα νοσοκομεία της επικράτειας είναι **287** (ημερήσια μεταβολή **-4.97%**). Ο μέσος όρος εισαγωγών του επταημέρου είναι **323** ασθενείς. Η διάμεση ηλικία των κρουσμάτων είναι **44** έτη (εύρος 0.2 έως 106 έτη), ενώ η διάμεση ηλικία των θανόντων είναι **78** έτη (εύρος 0.2 έως 106 έτη).

Διάγραμμα 4: Ηλικιακή Κατανομή κρουσμάτων, νοσηλευόμενων στις ΜΕΘ και ασθενών που απεβίωσαν από την αρχή της πανδημίας



Ακολουθώς παρουσιάζεται η ηλικιακή κατανομή των (α) συνολικών κρουσμάτων, (β) των περιστατικών που κατέληξαν σε θάνατο και (γ) των ασθενών που νοσηλεύονται διασωληνωμένοι:

Πίνακας 1: Ηλικιακή κατανομή επιβεβαιωμένων κρουσμάτων COVID-19

| | Σύνολο κρουσμάτων COVID-19* | Θάνατοι ασθενών με COVID-19 | Νοσηλευόμενοι διασωληνωθέντες |
|-----------------|-----------------------------|-----------------------------|-------------------------------|
| Σύνολο | | | |
| 0 – 17 ετών | 29787 (8.0%) | 3 (0.0%) | 0 (0.0%) |
| 18 – 39 ετών | 126058 (33.9%) | 81 (0.7%) | 15 (2.3%) |
| 40 – 64 ετών | 155680 (41.8%) | 1743 (15.3%) | 266 (40.5%) |
| 65 και άνω | 60617 (16.3%) | 9588 (84.0%) | 375 (57.2%) |
| Άνδρες | | | |
| 0 – 17 ετών | 15721 (8.3%) | 1 (0.0%) | 0 (0.0%) |
| 18 – 39 ετών | 66724 (35.1%) | 63 (1.0%) | 9 (2.2%) |
| 40 – 64 ετών | 78588 (41.4%) | 1193 (18.1%) | 176 (42.9%) |
| 65 και άνω | 29004 (15.3%) | 5351 (81.0%) | 225 (54.9%) |
| Γυναίκες | | | |
| 0 – 17 ετών | 14065 (7.7%) | 2 (0.0%) | 0 (0.0%) |
| 18 – 39 ετών | 59328 (32.6%) | 18 (0.4%) | 6 (2.4%) |
| 40 – 64 ετών | 77078 (42.3%) | 550 (11.4%) | 90 (36.6%) |
| 65 και άνω | 31607 (17.4%) | 4237 (88.1%) | 150 (61.0%) |

* Τα στοιχεία αφορούν τα κρούσματα εκείνα για τα οποία είναι γνωστή και επιβεβαιωμένη η ηλικία τους

²τα δεδομένα αφορούν τις εισαγωγές της προηγούμενης μέρας που έχουν δηλωθεί στο ΕΚΑΒ.

Κατανομή ανακοινωθέντων εγχώριων κρουσμάτων: Από το σύνολο των **1.262 νέων** κρουσμάτων του νέου ιού στη χώρα **4** είναι εισαγόμενα εκ των οποίων **4** εντοπίστηκαν κατόπιν ελέγχων στις πύλες εισόδου της χώρας. Η κατανομή των **1.258** νέων εγχώριων κρουσμάτων ανά Περιφερειακή Ενότητα παρουσιάζεται στον κατωτέρω πίνακα.³

Πίνακας 2: Ημερήσιος αριθμός και κρούσματα ανά 100.000 πληθυσμού επιβεβαιωμένων εγχώριων κρουσμάτων COVID-19 ανά περιφερειακή ενότητα στις 16 Μαΐου 2021

| ΠΕΡΙΦΕΡΕΙΑΚΗ ΕΝΟΤΗΤΑ | ΚΡΟΥΣΜΑΤΑ | ΜΕΣΟΣ ΟΡΟΣ ΚΡΟΥΣΜΑΤΩΝ ΤΩΝ ΤΕΛΕΥΤΑΙΩΝ 7 ΗΜΕΡΩΝ | | ΚΡΟΥΣΜΑΤΑ ΑΝΑ 100000 ΠΛΗΘΥΣΜΟ | | ΠΕΡΙΦΕΡΕΙΑΚΗ ΕΝΟΤΗΤΑ | ΚΡΟΥΣΜΑΤΑ | ΜΕΣΟΣ ΟΡΟΣ ΚΡΟΥΣΜΑΤΩΝ ΤΩΝ ΤΕΛΕΥΤΑΙΩΝ 7 ΗΜΕΡΩΝ | | ΚΡΟΥΣΜΑΤΑ ΑΝΑ 100000 ΠΛΗΘΥΣΜΟ | |
|------------------------|-----------|---|--------|-------------------------------|----------|----------------------|-----------|---|--------|-------------------------------|----------|
| | | ΚΡΟΥΣΜΑΤΑ | ΗΜΕΡΩΝ | ΚΡΟΥΣΜΑΤΑ | ΠΛΗΘΥΣΜΟ | | | ΚΡΟΥΣΜΑΤΑ | ΗΜΕΡΩΝ | ΚΡΟΥΣΜΑΤΑ | ΠΛΗΘΥΣΜΟ |
| ΑΙΤΩΛΟΑΚΑΡΝΑΝΙΑΣ | 67 | 96,29 | 31,78 | ΚΩ | 4 | 9,00 | 11,63 | | | | |
| ΑΝΑΤΟΛΙΚΗΣ ΑΤΤΙΚΗΣ | 52 | 86,29 | 10,35 | ΛΑΚΩΝΙΑΣ | 3 | 3,14 | 3,37 | | | | |
| ΑΝΔΡΟΥ | 3 | 3,14 | 32,53 | ΛΑΡΙΣΣΑΣ | 33 | 54,43 | 11,61 | | | | |
| ΑΡΓΟΛΙΔΑΣ | 4 | 12,71 | 4,12 | ΛΑΣΙΘΙΟΥ | 2 | 4,29 | 2,65 | | | | |
| ΑΡΚΑΔΙΑΣ | 16 | 16,71 | 18,46 | ΛΕΣΒΟΥ | 10 | 14,14 | 11,57 | | | | |
| ΑΧΑΪΑΣ | 40 | 41,29 | 12,89 | ΛΗΜΝΟΥ | 1 | 1,00 | 5,79 | | | | |
| ΒΟΙΩΤΙΑΣ | 16 | 24,71 | 13,57 | ΜΑΓΝΗΣΙΑΣ | 25 | 41,43 | 13,16 | | | | |
| ΒΟΡΕΙΟΥ ΤΟΜΕΑ ΑΘΗΝΩΝ | 61 | 93,86 | 10,31 | ΜΕΣΣΗΝΙΑΣ | 5 | 3,71 | 3,13 | | | | |
| ΓΡΕΒΕΝΩΝ | 3 | 3,43 | 9,45 | ΜΥΚΟΝΟΥ | 2 | 1,57 | 19,74 | | | | |
| ΔΡΑΜΑΣ | 7 | 14,14 | 7,12 | ΝΑΞΟΥ | 2 | 1,71 | 9,6 | | | | |
| ΔΥΤΙΚΗΣ ΑΤΤΙΚΗΣ | 28 | 47,57 | 17,4 | ΝΗΣΩΝ | 9 | 8,71 | 12,06 | | | | |
| ΔΥΤΙΚΟΥ ΤΟΜΕΑ ΑΘΗΝΩΝ | 104 | 122,14 | 21,24 | ΝΟΤΙΟΥ ΤΟΜΕΑ ΑΘΗΝΩΝ | 62 | 92,86 | 11,7 | | | | |
| ΕΒΡΟΥ | 10 | 21,71 | 6,76 | ΞΑΝΘΗΣ | 10 | 14,29 | 8,99 | | | | |
| ΕΥΒΟΙΑΣ | 11 | 28,14 | 5,22 | ΠΑΡΟΥ | 2 | 2,29 | 13,4 | | | | |
| ΕΥΡΥΤΑΝΙΑΣ | 1 | 0,71 | 4,98 | ΠΕΙΡΑΙΩΣ | 109 | 103,71 | 24,28 | | | | |
| ΖΑΚΥΝΘΟΥ | 1 | 1,14 | 2,45 | ΠΕΛΛΑΣ | 5 | 11,14 | 3,58 | | | | |
| ΗΛΕΙΑΣ | 16 | 13,57 | 10,04 | ΠΙΕΡΙΑΣ | 7 | 9,57 | 5,52 | | | | |
| ΗΜΑΘΙΑΣ | 4 | 12,57 | 2,84 | ΠΡΕΒΕΖΑΣ | 4 | 1,86 | 6,96 | | | | |
| ΗΡΑΚΛΕΙΟΥ | 38 | 42,43 | 12,44 | ΡΕΘΥΜΝΟΥ | 14 | 11,43 | 16,35 | | | | |
| ΘΑΣΟΥ | 1 | 2,43 | 7,26 | ΡΟΔΟΠΗΣ | 3 | 5,86 | 2,68 | | | | |
| ΘΕΣΠΡΩΤΙΑΣ | 6 | 5,86 | 13,77 | ΡΟΔΟΥ | 2 | 4,29 | 1,67 | | | | |
| ΘΕΣΣΑΛΟΝΙΚΗΣ | 84 | 175,43 | 7,57 | ΣΑΜΟΥ | 1 | 1,86 | 3,03 | | | | |
| ΘΗΡΑΣ | 1 | 0,86 | 5,3 | ΣΕΡΡΩΝ | 5 | 13,71 | 2,83 | | | | |
| ΙΚΑΡΙΑΣ | 2 | 1,86 | 20,24 | ΣΥΡΟΥ | 1 | 1,71 | 4,65 | | | | |
| ΙΩΑΝΝΙΝΩΝ | 27 | 38,86 | 16,08 | ΤΗΝΟΥ | 2 | 0,29 | 23,16 | | | | |
| ΚΑΒΑΛΑΣ | 13 | 18,71 | 10,41 | ΤΡΙΚΑΛΩΝ | 18 | 17,00 | 13,73 | | | | |
| ΚΑΛΥΜΝΟΥ | 21 | 23,86 | 71,3 | ΦΘΙΩΤΙΔΑΣ | 15 | 17,57 | 9,48 | | | | |
| ΚΑΡΔΙΤΣΑΣ | 8 | 7,71 | 7,05 | ΦΛΩΡΙΝΑΣ | 3 | 12,43 | 5,83 | | | | |
| ΚΑΡΠΑΘΟΥ | 1 | 0,86 | 13,68 | ΦΩΚΙΔΑΣ | 1 | 3,71 | 2,48 | | | | |
| ΚΑΣΤΟΡΙΑΣ | 3 | 6,00 | 5,96 | ΧΑΛΚΙΔΙΚΗΣ | 1 | 6,71 | 0,94 | | | | |
| ΚΕΝΤΡΙΚΟΥ ΤΟΜΕΑ ΑΘΗΝΩΝ | 188 | 262,29 | 18,26 | ΧΑΝΙΩΝ | 12 | 21,57 | 7,66 | | | | |
| ΚΕΡΚΥΡΑΣ | 11 | 20,57 | 10,54 | ΧΙΟΥ | 1 | 2,00 | 1,9 | | | | |
| ΚΟΖΑΝΗΣ | 7 | 21,29 | 4,66 | ΥΠΟ ΔΙΕΡΕΥΝΗΣΗ | 15 | | | | | | |
| ΚΟΡΙΝΘΙΑΣ | 14 | 14,57 | 9,65 | | | | | | | | |

³ Η παρούσα κατανομή δύναται να τροποποιηθεί ανάλογα τα διαθέσιμα επιδημιολογικά δεδομένα, αναγράφονται μόνο οι ΠΕ με καταγεγραμμένα κρούσματα

Δείγματα που έχουν ελεγχθεί: Από την 1η Ιανουαρίου 2020 μέχρι σήμερα, στα εργαστήρια που διενεργούν ελέγχους για τον νέο κορωνοϊό (SARS-CoV-2) και που δηλώνουν συστηματικά το σύνολο των δειγμάτων που ελέγχουν, έχουν συνολικά ελεγχθεί **4.873.517** κλινικά δείγματα ενώ από Μονάδες Υγείας και Κλιμάκια του ΕΟΔΥ που διενεργούν ελέγχους Rapid Ag έχουν ελεγχθεί **3.982.663** δείγματα. Ο μέσος όρος του επημετέρου είναι **55.375** δειγματοληπτικοί έλεγχοι.

Αυτοδιαγνωστικοί έλεγχοι (Self-tests): Έως 15 Μαΐου 2021, έχουν καταγραφεί ηλεκτρονικά **5.331.757** δηλώσεις αποτελέσματος αυτοδιαγνωστικού ελέγχου, ενώ **141.516** άτομα προσήλθαν για επανέλεγχο.

Μαζικές Δειγματοληψίες ΕΟΔΥ: Στις 15 Μαΐου 2021, πραγματοποιήθηκαν 29 δράσεις δειγματοληπτικών ελέγχων από τις Κινητές Ομάδες Υγείας (ΚΟΜΥ) του ΕΟΔΥ, στις οποίες διενεργήθηκαν 6.323 έλεγχοι Rapid Ag και ανευρέθηκαν 114 θετικά (1,8%).

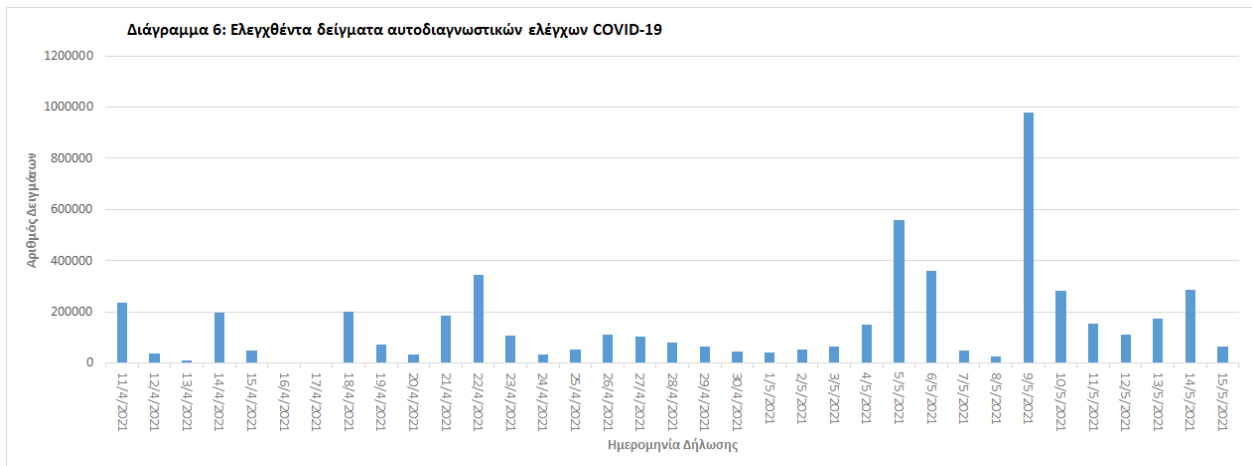
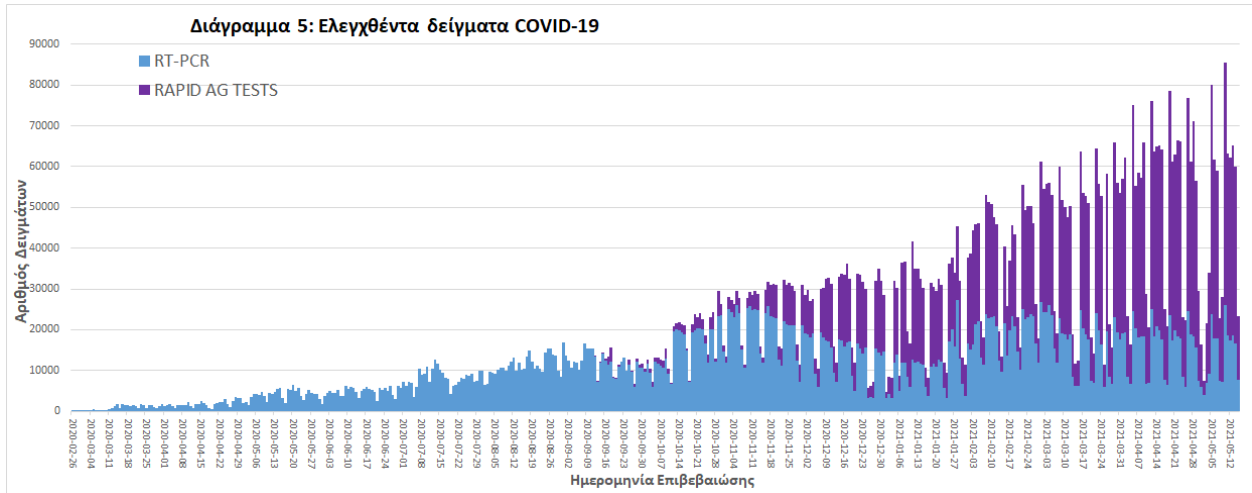

Γεωγραφική διασπορά: Ο χάρτης αποτυπώνει τη γεωγραφική κατανομή των συνολικών κρουσμάτων COVID-19 (από την αρχή της επιδημίας) ανά Περιφερειακή Ενότητα της χώρας, με βάση την δηλωθείσα διεύθυνση μόνιμης κατοικίας του ασθενούς, ή τη διεύθυνση προσωρινής διαμονής για τους τουρίστες και άλλους προσωρινά διαμένοντες στην Ελλάδα. Συμπεριλαμβάνονται τόσο κρούσματα με ιστορικό ταξιδιού (“εισαγόμενα”) όσο και κρούσματα με πιθανή εγχώρια μετάδοση.

Διάγραμμα 7: Χάρτης αθροιστικής επίπτωσης επιβεβαιωμένων κρουσμάτων COVID-19, 16 Μαΐου 2021

Με βάση τον τόπο μόνιμης κατοικίας, ή προσωρινής διαμονής (για τους προσωρινά διαμένοντες)

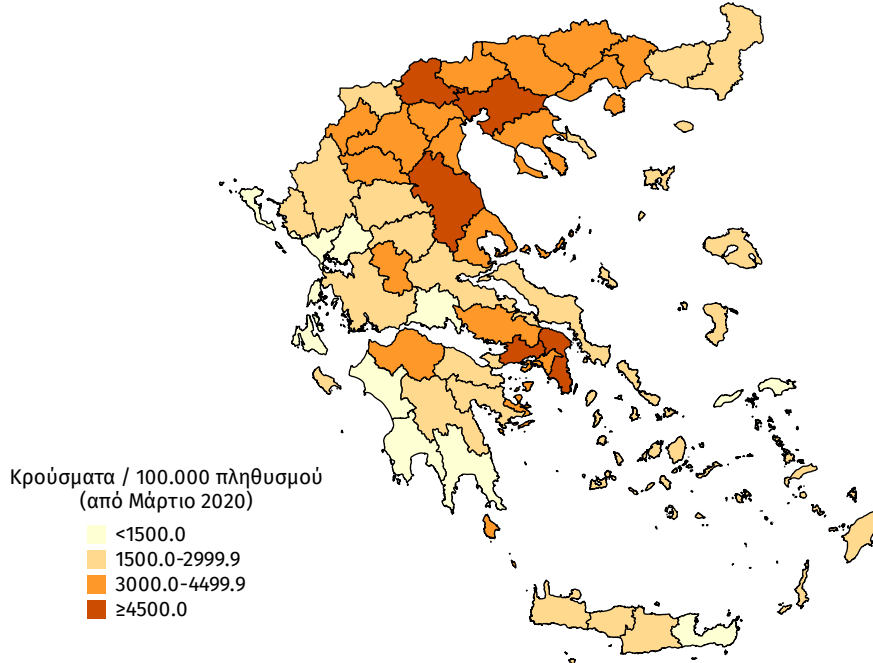

Διάγραμμα 8: Χάρτης επίπτωσης τελευταίων δεκατεσσάρων ημερών επιβεβαιωμένων κρουσμάτων COVID-19, 16 Μαΐου 2021

Με βάση τον τόπο μόνιμης κατοικίας, ή προσωρινής διαμονής (για τους προσωρινά διαμένοντες)

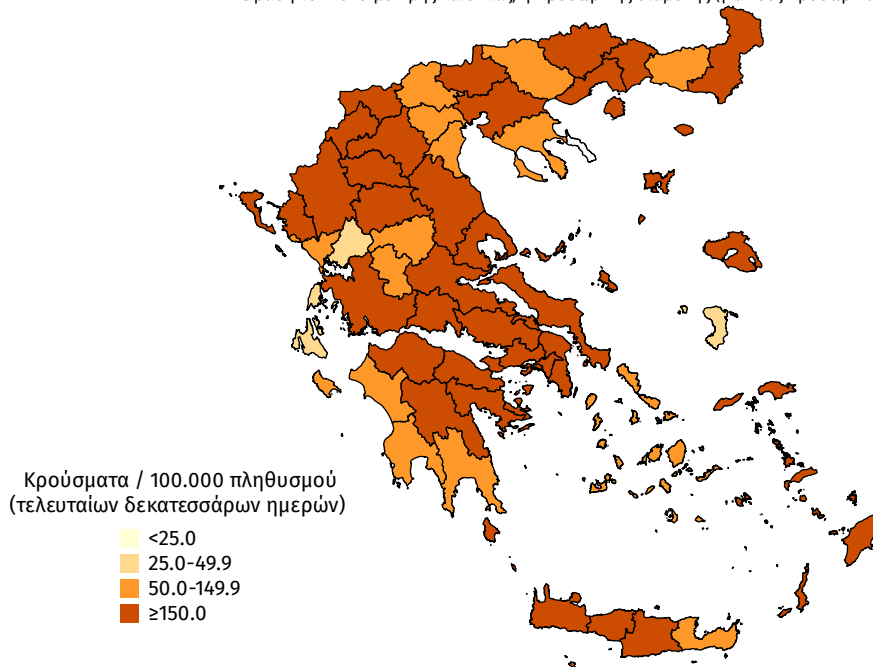

Παράρτημα 1: Επιδημικές καμπύλες κρουσμάτων COVID-19 με βάση την δηλωθείσα διεύθυνση μόνιμης κατοικίας του κρούσματος ή τη διεύθυνση προσωρινής διαμονής για τους τουρίστες και άλλους προσωρινά διαμένοντες στην Ελλάδα. Συμπεριλαμβάνονται τόσο κρούσματα με ιστορικό ταξιδιού όσο και κρούσματα με πιθανή εγχώρια μετάδοση.

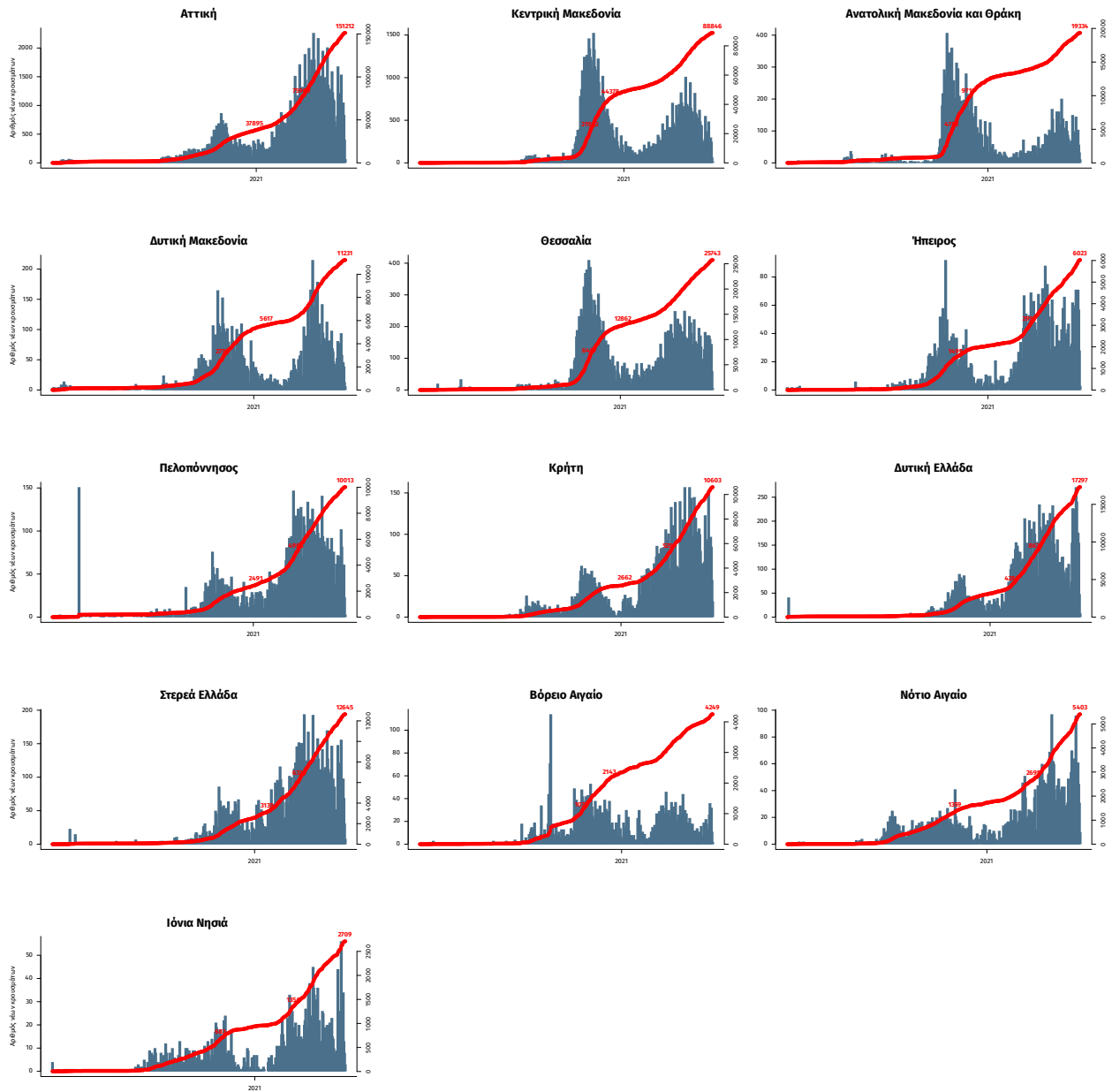

Σημ.: οι στήλες εκφράζουν τον αριθμό νέων κρουσμάτων με βάση την ημερομηνία λήψης εργαστηριακού δείγματος, και όχι με βάση την ημερομηνία ανακοίνωσης των κρουσμάτων.