



Ημερήσια έκθεση επιδημιολογικής επιτήρησης λοίμωξης από το νέο κορωνοϊό (COVID-19)

Δεδομένα έως 18 Μαΐου 2021, ώρα 15:00

Εισαγωγή

Τα στοιχεία που παρουσιάζονται αφορούν περιστατικά από την επιδημιολογική επιτήρηση της νόσου από το νέο κορωνοϊό (COVID-19), με βάση τα δεδομένα που έχουν δηλωθεί στον ΕΟΔΥ και καταγραφεί μέχρι τις 18 Μαΐου 2021 (ώρα 15:00).

Τα **νέα εργαστηριακά επιβεβαιωμένα κρούσματα** της νόσου που καταγράφηκαν τις τελευταίες 24 ώρες είναι **2.812**, εκ των οποίων **2** εντοπίστηκαν κατόπιν ελέγχων στις πύλες εισόδου της χώρας. Ο **συνολικός αριθμός** των κρουσμάτων ανέρχεται σε **381.266** (ημερήσια μεταβολή +0.7%), εκ των οποίων **51.2% άνδρες**.¹ Με βάση τα επιβεβαιωμένα κρούσματα των τελευταίων 7 ημερών, 34 θεωρούνται σχετιζόμενα με ταξίδι από το εξωτερικό και 2.210 είναι σχετιζόμενα με ήδη γνωστό κρούσμα.

Ημερήσια εξέλιξη της πανδημίας: Η ημερήσια κατανομή των επιβεβαιωμένων κρουσμάτων είναι η ακόλουθη (η γραμμή παριστάνει την συνολική, αθροιστική κατανομή των κρουσμάτων).

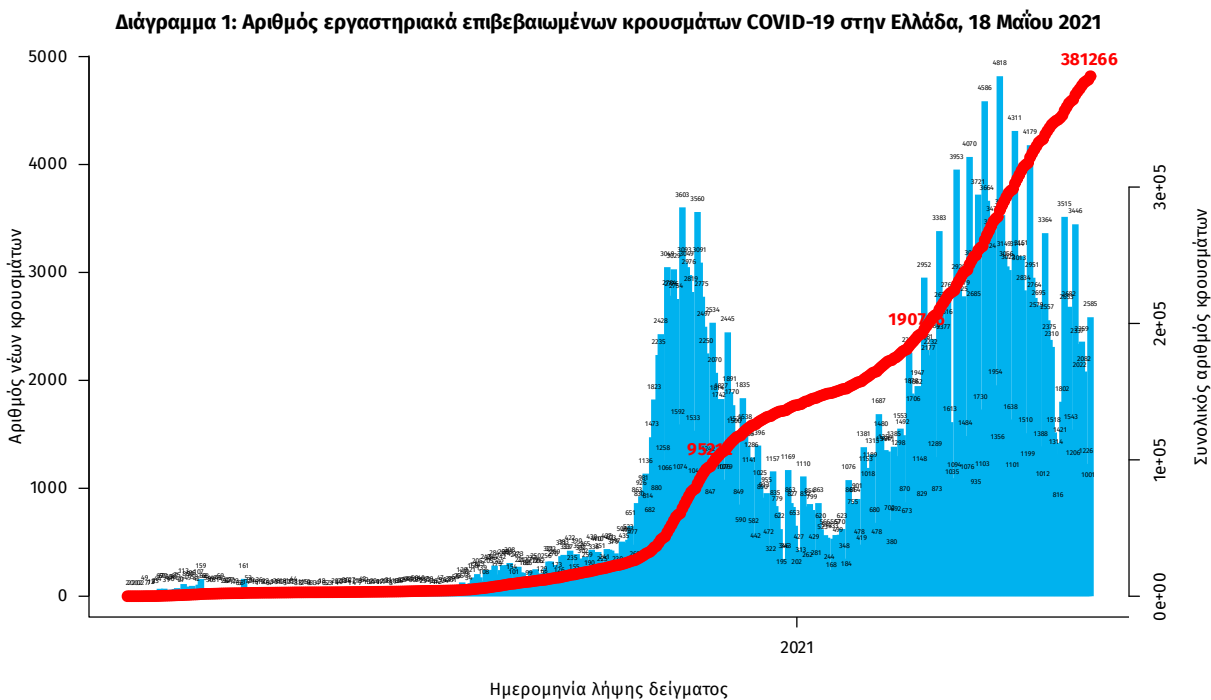

Σημ.: οι στήλες στο Διάγραμμα 1 εκφράζουν τον αριθμό νέων κρουσμάτων με βάση την ημερομηνία λήψης εργαστηριακού δείγματος, και όχι με βάση την ημερομηνία ανακοίνωσης των κρουσμάτων.

¹ Ο συνολικός αριθμός επιβεβαιωμένων κρουσμάτων έχει αναθεωρηθεί κατόπιν ελέγχου των δεδομένων.

Οι νέοι **θάνατοι** ασθενών με COVID-19 είναι **63**, ενώ από την έναρξη της επιδημίας έχουν καταγραφεί συνολικά **11.534 θάνατοι**. Το 95.2% είχε υποκείμενο νόσημα ή/και ηλικία 70 ετών και άνω.

Διάγραμμα 2: Αριθμός εργαστηριακά επιβεβαιωμένων θανάτων με COVID-19 στην Ελλάδα, 18 Μαΐου 2021

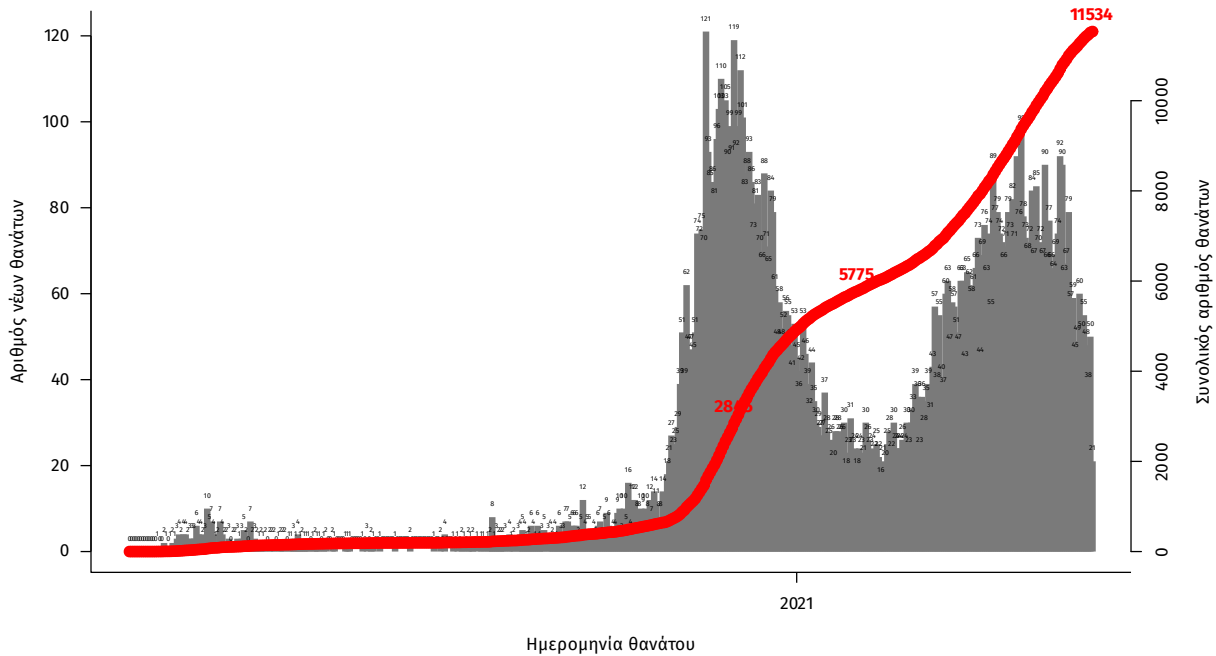

Σημ.: οι στήλες στο Διάγραμμα 2 εκφράζουν τον αριθμό νέων θανάτων με βάση την ημερομηνία θανάτου

Η διαχρονική εξέλιξη των συνολικών κρουσμάτων και συνολικού αριθμού των θανάτων ασθενών COVID-19 παρουσιάζεται στο ακόλουθο διάγραμμα.

Διάγραμμα 3: Διαχρονική εξέλιξη εργαστηριακά επιβεβαιωμένων κρουσμάτων και θανάτων

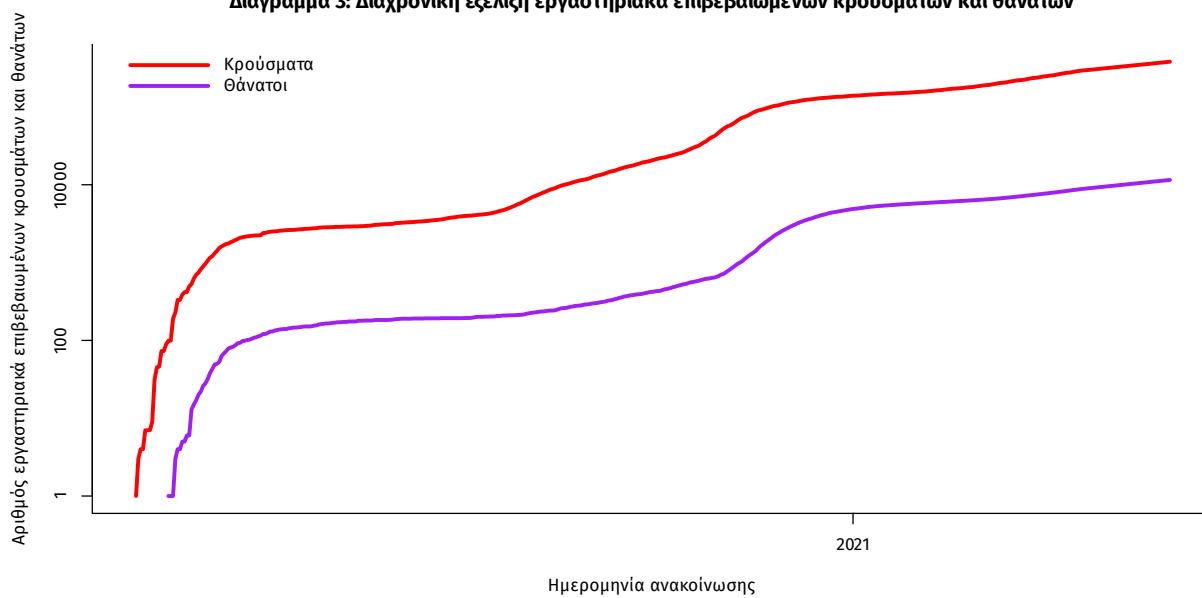

Σημ.: ευθεία γραμμή υποδηλώνει εκθετικό ρυθμό αύξησης της ασθένειας (σε λογαριθμική κλίμακα)

Ο αριθμός των ασθενών που νοσηλεύονται **διασωληνωμένοι** είναι **639** (62.8% άνδρες). Η **διάμεση ηλικία** τους είναι **67** έτη. Το 82.8% έχει υποκείμενο νόσημα ή/και ηλικία 70 ετών και άνω. Από την αρχή της πανδημίας έχουν εξέλθει από τις ΜΕΘ **2.298** ασθενείς. Οι εισαγωγές² νέων ασθενών Covid-19 στα νοσοκομεία της επικράτειας είναι **334** (ημερήσια μεταβολή **+5.03%**). Ο μέσος όρος εισαγωγών του επταημέρου είναι **319** ασθενείς. Η διάμεση ηλικία των κρουσμάτων είναι **44** έτη (εύρος 0.2 έως 106 έτη), ενώ η διάμεση ηλικία των θανόντων είναι **78** έτη (εύρος 0.2 έως 106 έτη).

Διάγραμμα 4: Ηλικιακή Κατανομή κρουσμάτων, νοσηλευόμενων στις ΜΕΘ και ασθενών που απεβίωσαν από την αρχή της πανδημίας

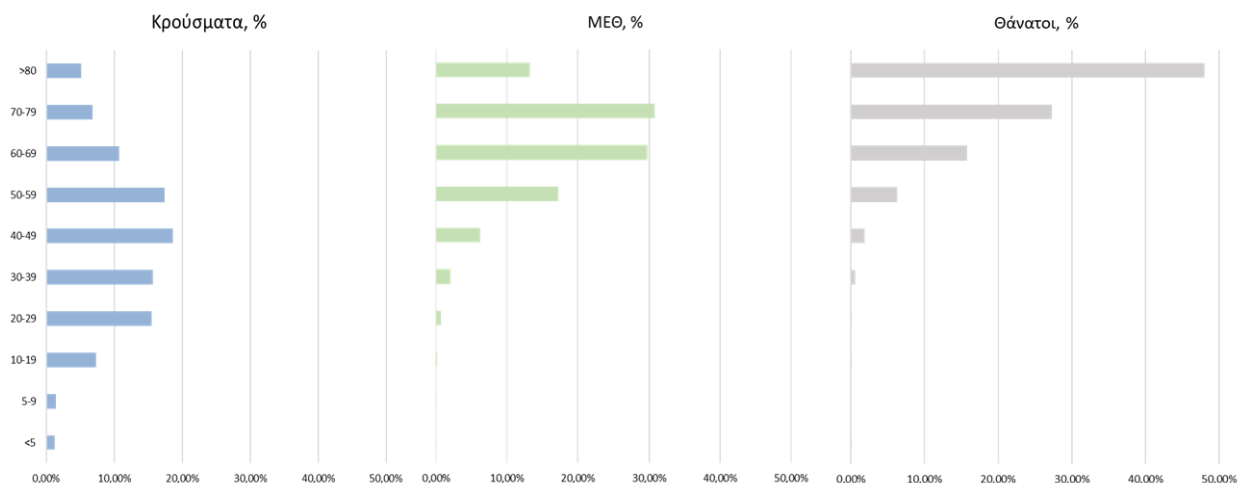

Ακολουθώς παρουσιάζεται η ηλικιακή κατανομή των (α) συνολικών κρουσμάτων, (β) των περιστατικών που κατέληξαν σε θάνατο και (γ) των ασθενών που νοσηλεύονται διασωληνωμένοι:

Πίνακας 1: Ηλικιακή κατανομή επιβεβαιωμένων κρουσμάτων COVID-19

	Σύνολο κρουσμάτων COVID-19*	Θάνατοι ασθενών με COVID-19	Νοσηλευόμενοι διασωληνωθέντες
Σύνολο			
0 – 17 ετών	30538 (8.1%)	3 (0.0%)	0 (0.0%)
18 – 39 ετών	127462 (33.9%)	84 (0.7%)	14 (2.2%)
40 – 64 ετών	157270 (41.8%)	1767 (15.3%)	250 (39.1%)
65 και άνω	61028 (16.2%)	9680 (83.9%)	375 (58.7%)
Άνδρες			
0 – 17 ετών	16129 (8.4%)	1 (0.0%)	0 (0.0%)
18 – 39 ετών	67493 (35.1%)	66 (1.0%)	9 (2.2%)
40 – 64 ετών	79381 (41.3%)	1206 (18.1%)	166 (41.4%)
65 και άνω	29193 (15.2%)	5401 (80.9%)	226 (56.4%)
Γυναίκες			
0 – 17 ετών	14408 (7.8%)	2 (0.0%)	0 (0.0%)
18 – 39 ετών	59963 (32.6%)	18 (0.4%)	5 (2.1%)
40 – 64 ετών	77873 (42.3%)	561 (11.5%)	84 (35.3%)
65 και άνω	31829 (17.3%)	4279 (88.0%)	149 (62.6%)

* Τα στοιχεία αφορούν τα κρούσματα εκείνα για τα οποία είναι γνωστή και επιβεβαιωμένη η ηλικία τους

²τα δεδομένα αφορούν τις εισαγωγές της προηγούμενης μέρας που έχουν δηλωθεί στο ΕΚΑΒ.

Κατανομή ανακοινωθέντων εγχώριων κρουσμάτων: Από το σύνολο των **2.812 νέων** κρουσμάτων του νέου ιού στη χώρα **6** είναι εισαγόμενα εκ των οποίων **2** εντοπίστηκαν κατόπιν ελέγχων στις πύλες εισόδου της χώρας. Η κατανομή των **2.806** νέων εγχώριων κρουσμάτων ανά Περιφερειακή Ενότητα παρουσιάζεται στον κατωτέρω πίνακα.³

Πίνακας 2: Ημερήσιος αριθμός και κρούσματα ανά 100.000 πληθυσμού επιβεβαιωμένων εγχώριων κρουσμάτων COVID-19 ανά περιφερειακή ενότητα στις 18 Μαΐου 2021

ΠΕΡΙΦΕΡΕΙΑΚΗ ΕΝΟΤΗΤΑ	ΚΡΟΥΣΜΑΤΑ	ΜΕΣΟΣ ΟΡΟΣ ΚΡΟΥΣΜΑΤΩΝ ΤΩΝ ΤΕΛΕΥΤΑΙΩΝ 7 ΗΜΕΡΩΝ		ΚΡΟΥΣΜΑΤΑ ΑΝΑ 100000 ΠΛΗΘΥΣΜΟ		ΠΕΡΙΦΕΡΕΙΑΚΗ ΕΝΟΤΗΤΑ	ΚΡΟΥΣΜΑΤΑ	ΜΕΣΟΣ ΟΡΟΣ ΚΡΟΥΣΜΑΤΩΝ ΤΩΝ ΤΕΛΕΥΤΑΙΩΝ 7 ΗΜΕΡΩΝ		ΚΡΟΥΣΜΑΤΑ ΑΝΑ 100000 ΠΛΗΘΥΣΜΟ	
		ΚΡΟΥΣΜΑΤΑ	ΚΡΟΥΣΜΑΤΑ	ΚΡΟΥΣΜΑΤΑ	ΚΡΟΥΣΜΑΤΑ			ΚΡΟΥΣΜΑΤΑ	ΚΡΟΥΣΜΑΤΑ		
ΑΙΤΩΛΟΑΚΑΡΝΑΝΙΑΣ	114	71,57	54,08	ΚΩ	9	6,29	26,17				
ΑΝΑΤΟΛΙΚΗΣ ΑΤΤΙΚΗΣ	184	87,57	36,63	ΛΑΡΙΣΑΣ	90	49,86	31,65				
ΑΝΔΡΟΥ	2	2,86	21,69	ΛΑΣΙΘΙΟΥ	7	3,86	9,29				
ΑΡΓΟΛΙΔΑΣ	14	8,14	14,43	ΛΕΣΒΟΥ	19	14,86	21,98				
ΑΡΚΑΔΙΑΣ	13	10,86	15	ΛΕΥΚΑΔΑΣ	2	0,71	8,44				
ΑΧΑΪΑΣ	70	39,14	22,56	ΛΗΜΝΟΥ	1	1,00	5,79				
ΒΟΙΩΤΙΑΣ	30	19,29	25,44	ΜΑΓΝΗΣΙΑΣ	45	36,43	23,68				
ΒΟΡΕΙΟΥ ΤΟΜΕΑ ΑΘΗΝΩΝ	151	84,57	25,52	ΜΕΣΣΗΝΙΑΣ	9	3,43	5,63				
ΓΡΕΒΕΝΩΝ	8	3,57	25,19	ΜΥΚΟΝΟΥ	6	2,43	59,21				
ΔΡΑΜΑΣ	16	10,29	16,28	ΝΑΞΟΥ	1	2,00	4,8				
ΔΥΤΙΚΗΣ ΑΤΤΙΚΗΣ	61	41,29	37,91	ΝΗΣΩΝ	6	4,86	8,04				
ΔΥΤΙΚΟΥ ΤΟΜΕΑ ΑΘΗΝΩΝ	197	109,29	40,23	ΝΟΤΙΟΥ ΤΟΜΕΑ ΑΘΗΝΩΝ	158	90,57	29,82				
ΕΒΡΟΥ	22	16,43	14,87	ΞΑΝΘΗΣ	30	13,29	26,97				
ΕΥΒΟΙΑΣ	44	23,29	20,87	ΠΑΡΟΥ	1	2,00	6,7				
ΖΑΚΥΝΘΟΥ	4	1,14	9,81	ΠΕΙΡΑΙΩΣ	217	103,43	48,33				
ΗΛΕΙΑΣ	15	9,71	9,42	ΠΕΛΛΑΣ	8	7,71	5,73				
ΗΜΑΘΙΑΣ	12	11,43	8,53	ΠΙΕΡΙΑΣ	8	9,14	6,31				
ΗΡΑΚΛΕΙΟΥ	53	37,57	17,35	ΡΕΘΥΜΝΟΥ	17	12,14	19,86				
ΘΑΣΟΥ	1	1,71	7,26	ΡΟΔΟΠΗΣ	8	5,14	7,14				
ΘΕΣΠΡΩΤΙΑΣ	7	4,86	16,06	ΡΟΔΟΥ	13	4,86	10,85				
ΘΕΣΣΑΛΟΝΙΚΗΣ	245	145,43	22,07	ΣΑΜΟΥ	1	1,29	3,03				
ΘΗΡΑΣ	1	1,43	5,3	ΣΕΡΡΩΝ	8	8,43	4,53				
ΙΩΑΝΝΙΝΩΝ	33	30,14	19,65	ΣΠΟΡΑΔΩΝ	1	0,29	7,25				
ΚΑΒΑΛΑΣ	21	12,43	16,81	ΣΥΡΟΥ	3	1,43	13,95				
ΚΑΛΥΜΝΟΥ	10	16,00	33,95	ΤΗΝΟΥ	4	1,29	46,32				
ΚΑΡΔΙΤΣΑΣ	11	6,43	9,69	ΤΡΙΚΑΛΩΝ	26	15,86	19,83				
ΚΑΣΤΟΡΙΑΣ	2	5,43	3,97	ΦΘΙΩΤΙΔΑΣ	22	15,71	13,9				
ΚΕΝΤΡΙΚΟΥ ΤΟΜΕΑ ΑΘΗΝΩΝ	451	231,29	43,81	ΦΛΩΡΙΝΑΣ	14	7,43	27,23				
ΚΕΡΚΥΡΑΣ	36	16,86	34,49	ΦΩΚΙΔΑΣ	2	1,57	4,96				
ΚΕΦΑΛΛΗΝΙΑΣ	1	0,57	2,79	ΧΑΛΚΙΔΙΚΗΣ	9	6,29	8,5				
ΚΙΛΙΚΙΑΣ	23	10,00	28,6	ΧΑΝΙΩΝ	37	18,43	23,63				
ΚΟΖΑΝΗΣ	27	14,71	17,98	ΧΙΟΥ	4	2,14	7,59				
ΚΟΡΙΝΘΙΑΣ	31	14,29	21,37	ΥΠΟ ΔΙΕΡΕΥΝΗΣΗ	110						

³ Η παρούσα κατανομή δύναται να τροποποιηθεί ανάλογα τα διαθέσιμα επιδημιολογικά δεδομένα, αναγράφονται μόνο οι ΠΕ με καταγεγραμμένα κρούσματα

Δείγματα που έχουν ελεγχθεί: Από την 1η Ιανουαρίου 2020 μέχρι σήμερα, στα εργαστήρια που διενεργούν ελέγχους για τον νέο κορωνοϊό (SARS-CoV-2) και που δηλώνουν συστηματικά το σύνολο των δειγμάτων που ελέγχουν, έχουν συνολικά ελεγχθεί **4.901.080** κλινικά δείγματα ενώ από Μονάδες Υγείας και Κλιμάκια του ΕΟΔΥ που διενεργούν ελέγχους Rapid Ag έχουν ελεγχθεί **4.048.945** δείγματα. Ο μέσος όρος του επταημέρου είναι **52.539** δειγματοληπτικοί έλεγχοι.

Αυτοδιαγνωστικοί έλεγχοι (Self-tests): Έως 17 Μαΐου 2021, έχουν καταγραφεί ηλεκτρονικά **6.673.941** δηλώσεις αποτελέσματος αυτοδιαγνωστικού ελέγχου, ενώ **152.068** άτομα προσήλθαν για επανέλεγχο.

Μαζικές Δειγματοληψίες ΕΟΔΥ: Στις 17 Μαΐου 2021, πραγματοποιήθηκαν 134 δράσεις δειγματοληπτικών ελέγχων από τις Κινητές Ομάδες Υγείας (ΚΟΜΥ) του ΕΟΔΥ, στις οποίες διενεργήθηκαν 19.566 έλεγχοι Rapid Ag και ανευρέθησαν 364 θετικά (1,86%).

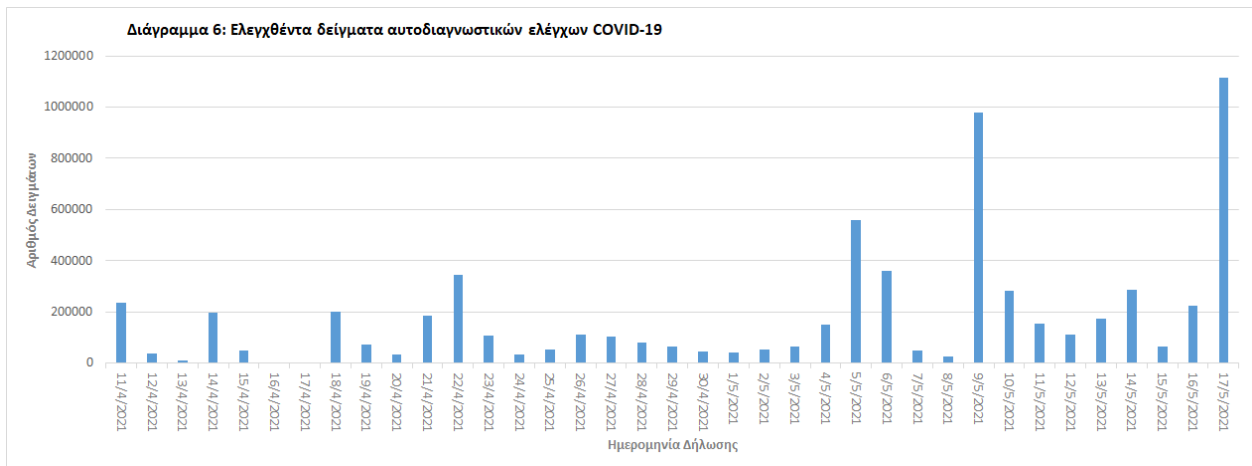
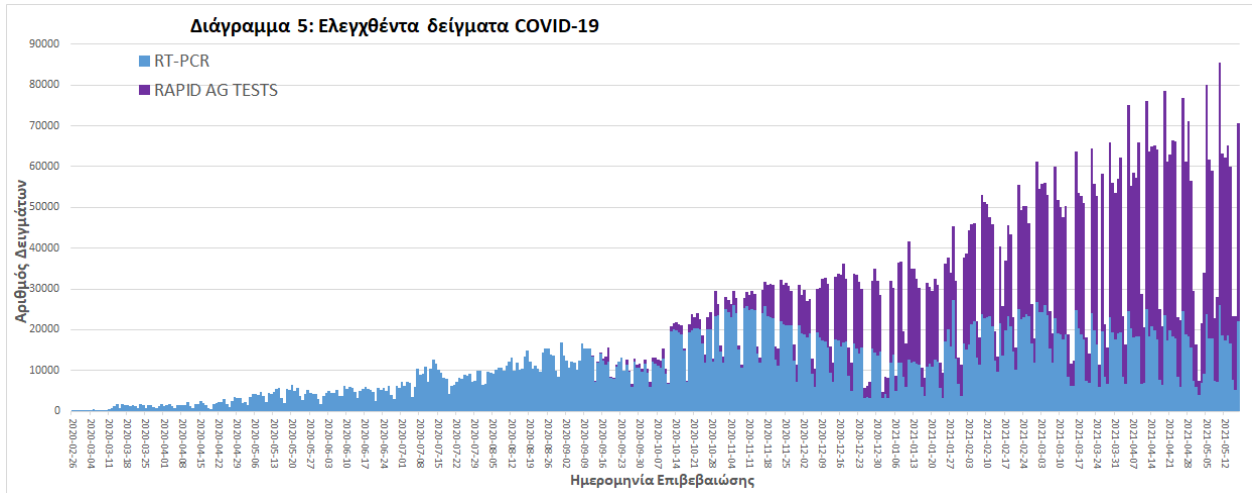

Γεωγραφική διασπορά: Ο χάρτης αποτυπώνει τη γεωγραφική κατανομή των συνολικών κρουσμάτων COVID-19 (από την αρχή της επιδημίας) ανά Περιφερειακή Ενότητα της χώρας, με βάση την δηλωθείσα διεύθυνση μόνιμης κατοικίας του ασθενούς, ή τη διεύθυνση προσωρινής διαμονής για τους τουρίστες και άλλους προσωρινά διαμένοντες στην Ελλάδα. Συμπεριλαμβάνονται τόσο κρούσματα με ιστορικό ταξιδιού (“εισαγόμενα”) όσο και κρούσματα με πιθανή εγχώρια μετάδοση.

Διάγραμμα 7: Χάρτης αθροιστικής επίπτωσης επιβεβαιωμένων κρουσμάτων COVID-19, 18 Μαΐου 2021

Με βάση τον τόπο μόνιμης κατοικίας, ή προσωρινής διαμονής (για τους προσωρινά διαμένοντες)

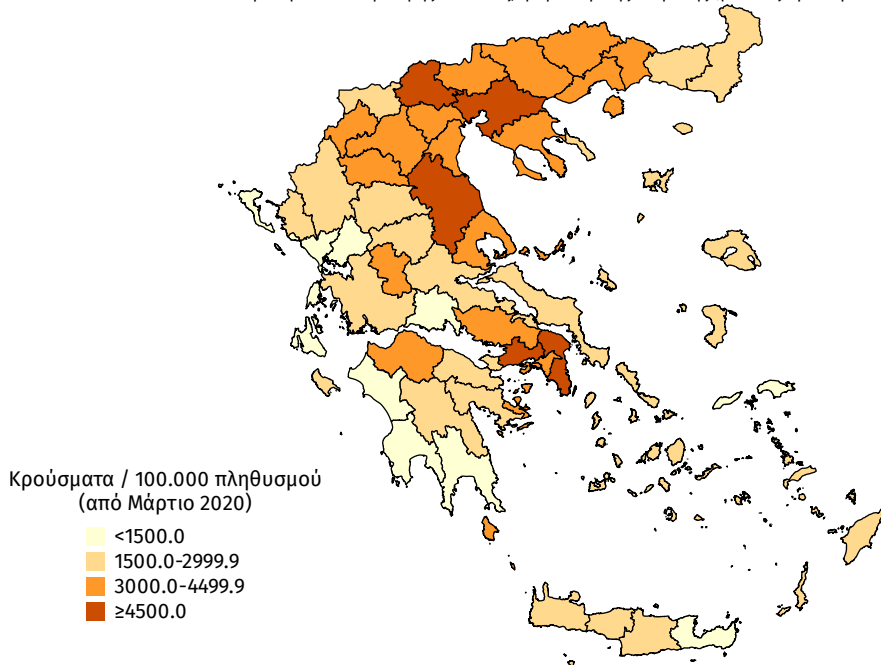

Διάγραμμα 8: Χάρτης επίπτωσης τελευταίων δεκατεσσάρων ημερών επιβεβαιωμένων κρουσμάτων COVID-19, 18 Μαΐου 2021

Με βάση τον τόπο μόνιμης κατοικίας, ή προσωρινής διαμονής (για τους προσωρινά διαμένοντες)

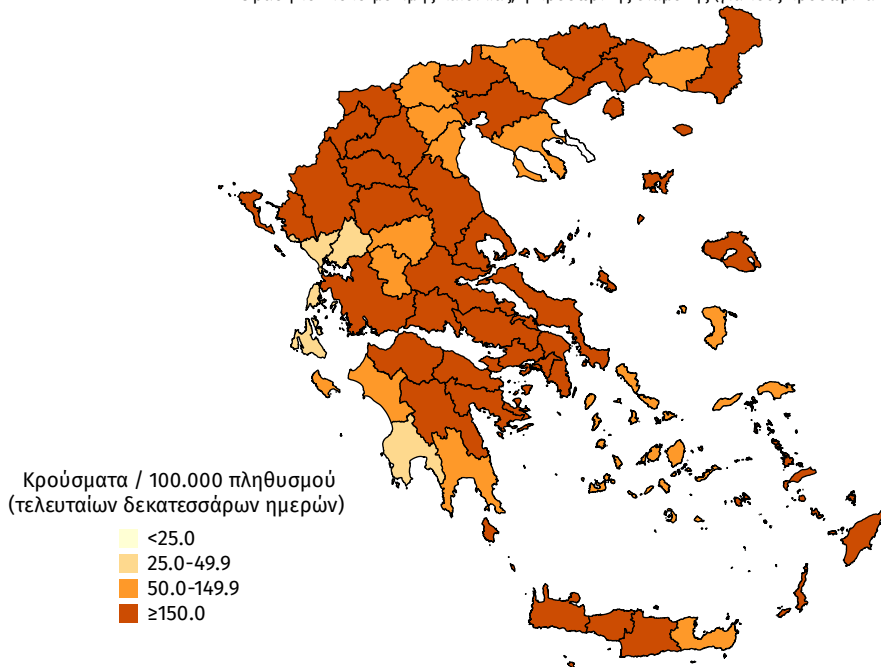

Παράρτημα 1: Επιδημικές καμπύλες κρουσμάτων COVID-19 με βάση την δηλωθείσα διεύθυνση μόνιμης κατοικίας του κρούσματος ή τη διεύθυνση προσωρινής διαμονής για τους τουρίστες και άλλους προσωρινά διαμένοντες στην Ελλάδα. Συμπεριλαμβάνονται τόσο κρούσματα με ιστορικό ταξιδιού όσο και κρούσματα με πιθανή εγχώρια μετάδοση.

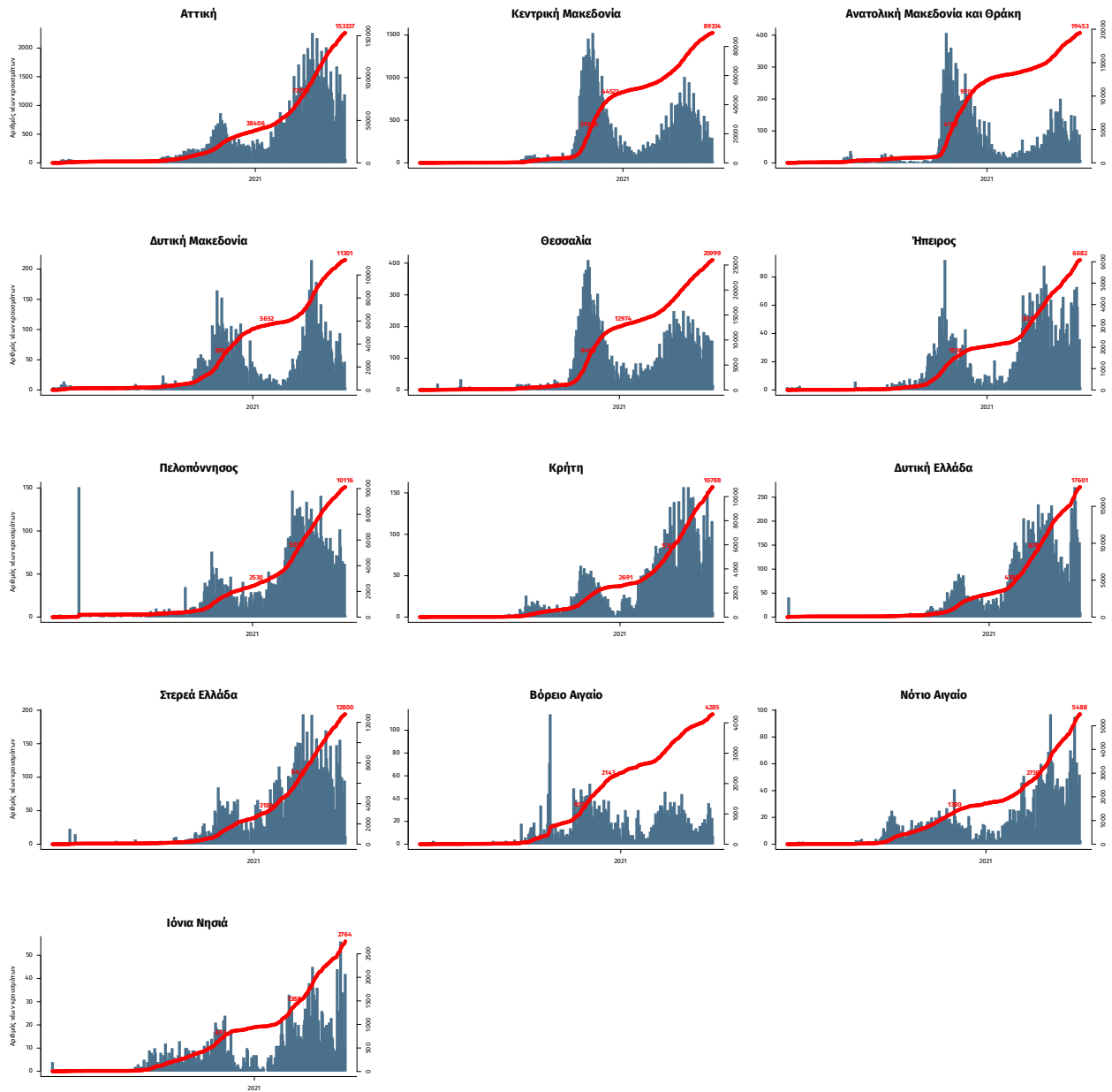

Σημ.: οι στήλες εκφράζουν τον αριθμό νέων κρουσμάτων με βάση την ημερομηνία λήψης εργαστηριακού δείγματος, και όχι με βάση την ημερομηνία ανακοίνωσης των κρουσμάτων.

Παράρτημα 2: ΕΘΝΙΚΟ ΔΙΚΤΥΟ ΕΠΙΔΗΜΙΟΛΟΓΙΑΣ ΛΥΜΑΤΩΝ ΕΟΔΥ

Ανακοινώνονται τα αποτελέσματα των εργαστηριακών ελέγχων του Εθνικού Δικτύου Επιδημιολογίας Λυμάτων για την επιδημιολογική επιτήρηση του ιού SARS-CoV-2 σε αστικά λύματα, το οποίο λειτουργεί υπό το συντονισμό του ΕΟΔΥ. Τα αποτελέσματα αφορούν στην εβδομάδα 10 έως 16 Μαΐου 2021.

Τα δείγματα προέρχονται από την Περιφέρεια Αττικής και τις πόλεις της Θεσσαλονίκης, της Λάρισας, του Βόλου, του Ηρακλείου, των Χανίων, του Ρεθύμνου, του Αγίου Νικολάου Λασιθίου, της Πάτρας, της Ξάνθης και της Αλεξανδρούπολης. Τα δείγματα λαμβάνονται από τις εισόδους των κατά τόπους Μονάδων Επεξεργασίας Λυμάτων και αντιστοιχούν στον πληθυσμό που εξυπηρετείται από αυτές.

Πίνακας 1: Ποσοστιαία μεταβολή στη μέση συγκέντρωση του ιικού φορτίου του SARS-CoV-2 στα αστικά λύματα ανά 100.000 κατοίκους την εβδομάδα 10-16 Μαΐου 2021 σε σχέση με την εβδομάδα 3 – 9 Μαΐου 2021.

Περιφέρεια – Πόλη	Ποσοστιαία μεταβολή του μέσου εβδομαδιαίου ιικού φορτίου*
Αττική	-3%
Θεσσαλονίκη	+36%
Λάρισα	-10%
Βόλος	-56%
Ηράκλειο	+94%
Χανιά	+198%
Ρέθυμνο	-26%
Άγιος Νικόλαος	Δεν ανιχνεύθηκε ιικό φορτίο
Πάτρα	-80%
Ξάνθη	-10%
Αλεξανδρούπολη	+45%

* Μεταβολές της τάξης +/- 30% είναι κοντά στα όρια της εργαστηριακής αβεβαιότητας.

Συμπεράσματα: Την εβδομάδα 10-16 Μαΐου 2021, παρατηρήθηκαν πτωτικές ή σταθεροποιητικές τάσεις, σε σχέση με την εβδομάδα 3-9 Μαΐου 2021, στο ιικό φορτίο του SARS-CoV-2 στα αστικά λύματα των έξι από τις έντεκα (6/11) περιοχές που ελέγχονται από το Εθνικό Δίκτυο Επιδημιολογίας Λυμάτων του ΕΟΔΥ. Καθαρά πτωτικές μεταβολές παρατηρήθηκαν στην Πάτρα (-80%) και στο Βόλο (-56%), ενώ οριακά πτωτικές παρουσιάστηκαν οι μεταβολές στο Ρέθυμνο (-26%) καθώς και στη Λάρισα (-10%) και στην Ξάνθη (-10%). Σταθερό παρέμεινε ουσιαστικά το ιικό φορτίο στην Περιφέρεια Αττικής, παρουσιάζοντας μη σημαντική μεταβολή (-3%). Τέσσερις από τις έντεκα (4/11) περιοχές του Εθνικού Δικτύου Επιδημιολογίας Λυμάτων του ΕΟΔΥ παρουσίασαν καθαρά αυξητικές τάσεις, οι οποίες κυμάνθηκαν από +198% στα Χανιά έως +36% στη Θεσσαλονίκη. Τέλος, στον Άγιο Νικόλαο το ιικό φορτίο στα αστικά λύματα δεν ήταν ανιχνεύσιμο.

Παρακάτω δίνονται περισσότερες διευκρινίσεις σχετικά με τα αποτελέσματα της εβδομάδας 10-16/5/21, ανά περιοχή:

Περιφέρεια Αττικής: Την τελευταία εβδομάδα, 10-16/5/21, στην Περιφέρεια Αττικής καταγράφηκε στατιστικά μη σημαντική μείωση (-3%) του εβδομαδιαίου μέσου όρου στο ιικό φορτίο των λυμάτων, εμφανίζοντας μια τάση σταθεροποίησης του μέσου ιικού φορτίου, σε σχέση με την προηγούμενη εβδομάδα, 3-9/5/21. Το ιικό φορτίο παραμένει σε υψηλά επίπεδα.

Θεσσαλονίκη: Την τελευταία εβδομάδα, 10-16/5/21, στη Θεσσαλονίκη παρατηρήθηκε αύξηση (+36%) στο ιικό φορτίο των αστικών λυμάτων, σε σχέση με την προηγούμενη εβδομάδα, 3-9/5/21. Η τιμή αυτή αντανάκλα τη σχετικά μεγάλη αύξηση στο ιικό φορτίο που παρατηρήθηκε στις αρχές της προηγούμενης εβδομάδας, η οποία όμως στη συνέχεια αποκλιμακώθηκε μερικώς κατά το Σαββατοκύριακο.

Λάρισα: Την τελευταία εβδομάδα, 10-16/5/21, παρατηρήθηκε οριακή μείωση (-10%) στο ιικό φορτίο των αστικών λυμάτων της Λάρισας, σε σχέση με την εβδομάδα 3-9/5/21.

Βόλος: Την τελευταία εβδομάδα, 10-16/5/2021, παρατηρήθηκε σημαντική μείωση (-56%) στο ιικό φορτίο των αστικών λυμάτων του Βόλου, σε σχέση με την εβδομάδα 3-9/5/21.

Ηράκλειο: Την τελευταία εβδομάδα, 10-16/5/21, παρατηρήθηκε αύξηση (+94%) στο ιικό φορτίο των αστικών λυμάτων της πόλης του Ηρακλείου, σε σχέση με την αμέσως προηγούμενη εβδομάδα, 3-9/5/21.

Χανιά: Την τελευταία εβδομάδα, 10-16/5/21, παρατηρήθηκε ιδιαίτερα σημαντική αύξηση (+198%) στο ιικό φορτίο των αστικών λυμάτων της πόλης των Χανίων, σε σχέση με την αμέσως προηγούμενη εβδομάδα, 3-9/5/2021.

Ρέθυμνο: Την τελευταία εβδομάδα, 10-16/5/21, συνεχίστηκε η μείωση (-26%) στο ιικό φορτίο των αστικών λυμάτων της πόλης του Ρεθύμνου, σε σχέση με την αμέσως προηγούμενη εβδομάδα, 3-9/5/21.

Άγιος Νικόλαος: Την τελευταία εβδομάδα, 10-16/5/21, δεν ανιχνεύθηκε ιικό φορτίο στα αστικά λύματα της πόλης του Αγίου Νικολάου.

Πάτρα: Την τελευταία εβδομάδα, 10-16/5/21, παρατηρήθηκε σημαντική μείωση (-80%) στο ιικό φορτίο των αστικών λυμάτων της Πάτρας, σχετικά με την αμέσως προηγούμενη εβδομάδα, 3-9/5/21.

Ξάνθη: Την τελευταία εβδομάδα, 10-16/5/21, παρατηρήθηκε οριακή μείωση (-10%) του ιικού φορτίου στα αστικά λύματα της Ξάνθης, σε σχέση με την εβδομάδα 3-9/5/21.

Αλεξανδρούπολη: Την τελευταία εβδομάδα, 10-16/5/21, το ιικό φορτίο στα αστικά λύματα της Αλεξανδρούπολης παρουσίασε αύξηση (+45%), σε σχέση με την εβδομάδα 3-9/5/21.

Σημ1: Οι παραπάνω τάσεις έχουν υπολογιστεί με βάση τις τιμές του ιικού φορτίου, κανονικοποιημένες ως προς τον ισοδύναμο πληθυσμό των περιοχών. Ο ισοδύναμος πληθυσμός υπολογίζεται με βάση το ρυπαντικό φορτίο που καταλήγει στην εκάστοτε εγκατάσταση επεξεργασίας λυμάτων σε διάρκεια 24 ωρών και τυπικών τιμών παραγωγής ρυπαντικού φορτίου ανά άτομο ανά ημέρα.

Σημ2: Τα εργαστήρια που συμμετέχουν στο δίκτυο είναι: Εργαστήριο Αναλυτικής Χημείας του Εθνικού και Καποδιστριακού Πανεπιστημίου Αθηνών, Διεπιστημονική Εργαστηριακή Ομάδα Επιδημιολογίας Λυμάτων του Αριστοτελείου Πανεπιστημίου Θεσσαλονίκης, Περιφερειακό Εργαστήριο Δημόσιας Υγείας Θεσσαλίας, Περιφερειακό Εργαστήριο Δημόσιας Υγείας Κρήτης, Εργαστήριο Υγιεινής της Ιατρικής Σχολής του Πανεπιστημίου Πατρών.