



ΕΘΝΙΚΟΣ ΟΡΓΑΝΙΣΜΟΣ
ΔΗΜΟΣΙΑΣ ΥΓΕΙΑΣ

Ημερήσια έκθεση επιδημιολογικής επιτήρησης λοίμωξης από το νέο κορωνοϊό (COVID-19) ISO WEEK 19

Δεδομένα έως 19 Μαΐου 2021, ώρα 15:00

Εισαγωγή

Τα στοιχεία που παρουσιάζονται αφορούν περιστατικά από την επιδημιολογική επιτήρηση της νόσου από το νέο κορωνοϊό (COVID-19), με βάση τα δεδομένα που έχουν δηλωθεί στον ΕΟΔΥ και καταγραφεί μέχρι τις 19 Μαΐου 2021 (ώρα 15:00).

Τα **νέα εργαστηριακά επιβεβαιωμένα κρούσματα** της νόσου που καταγράφηκαν τις τελευταίες 24 ώρες είναι **2.293**, εκ των οποίων **5** εντοπίστηκαν κατόπιν ελέγχων στις πύλες εισόδου της χώρας. Ο **συνολικός αριθμός** των κρουσμάτων ανέρχεται σε **383.558** (ημερήσια μεταβολή +0.6%), εκ των οποίων **51.2% άνδρες**.¹ Με βάση τα επιβεβαιωμένα κρούσματα των τελευταίων 7 ημερών, 35 θεωρούνται σχετιζόμενα με ταξίδι από το εξωτερικό και 2.205 είναι σχετιζόμενα με ήδη γνωστό κρούσμα.

Το R_t για την επικράτεια εκτιμάται σε **0.86 (95%CrI: 0.16 - 1.68)**

Ημερήσια εξέλιξη της πανδημίας: Η ημερήσια κατανομή των επιβεβαιωμένων κρουσμάτων είναι η ακόλουθη (η γραμμή παριστάνει την συνολική, αθροιστική κατανομή των κρουσμάτων).

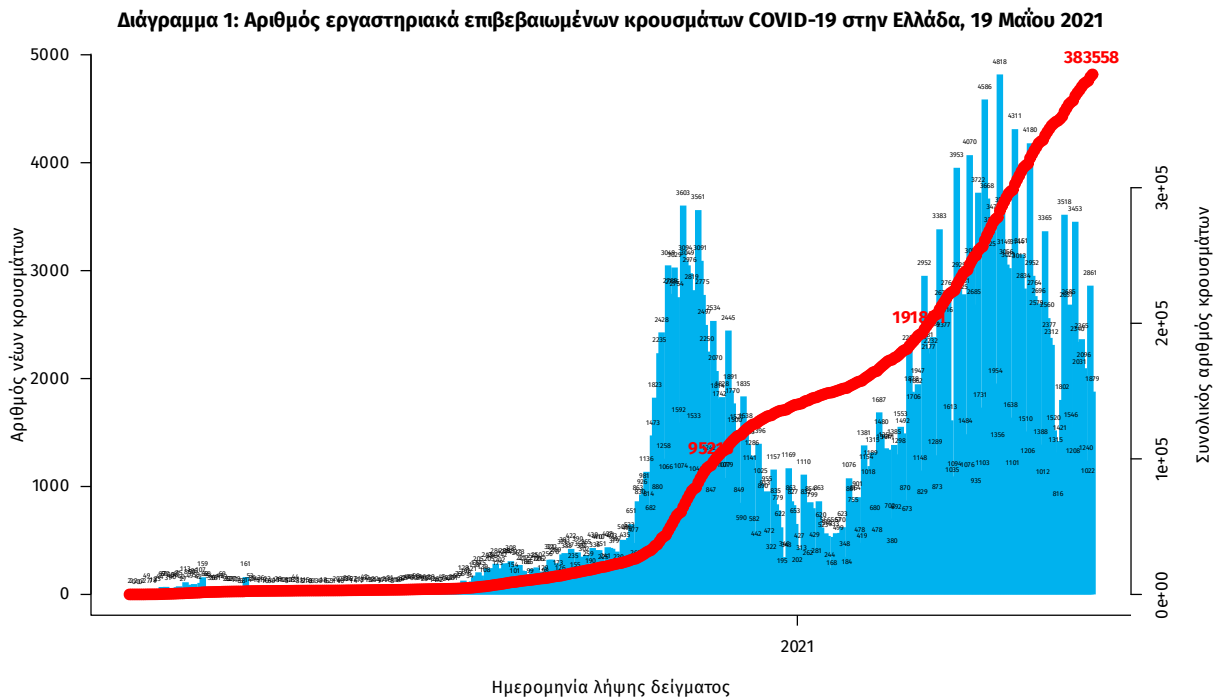

Σημ.: οι στήλες στο Διάγραμμα 1 εκφράζουν τον αριθμό νέων κρουσμάτων με βάση την ημερομηνία λήψης εργαστηριακού δείγματος, και όχι με βάση την ημερομηνία ανακοίνωσης των κρουσμάτων.

¹ Ο συνολικός αριθμός επιβεβαιωμένων κρουσμάτων έχει αναθεωρηθεί κατόπιν ελέγχου των δεδομένων.

Οι νέοι **θάνατοι** ασθενών με COVID-19 είναι **53**, ενώ από την έναρξη της επιδημίας έχουν καταγραφεί συνολικά **11.587 θάνατοι**. Το 95.2% είχε υποκείμενο νόσημα ή/και ηλικία 70 ετών και άνω.

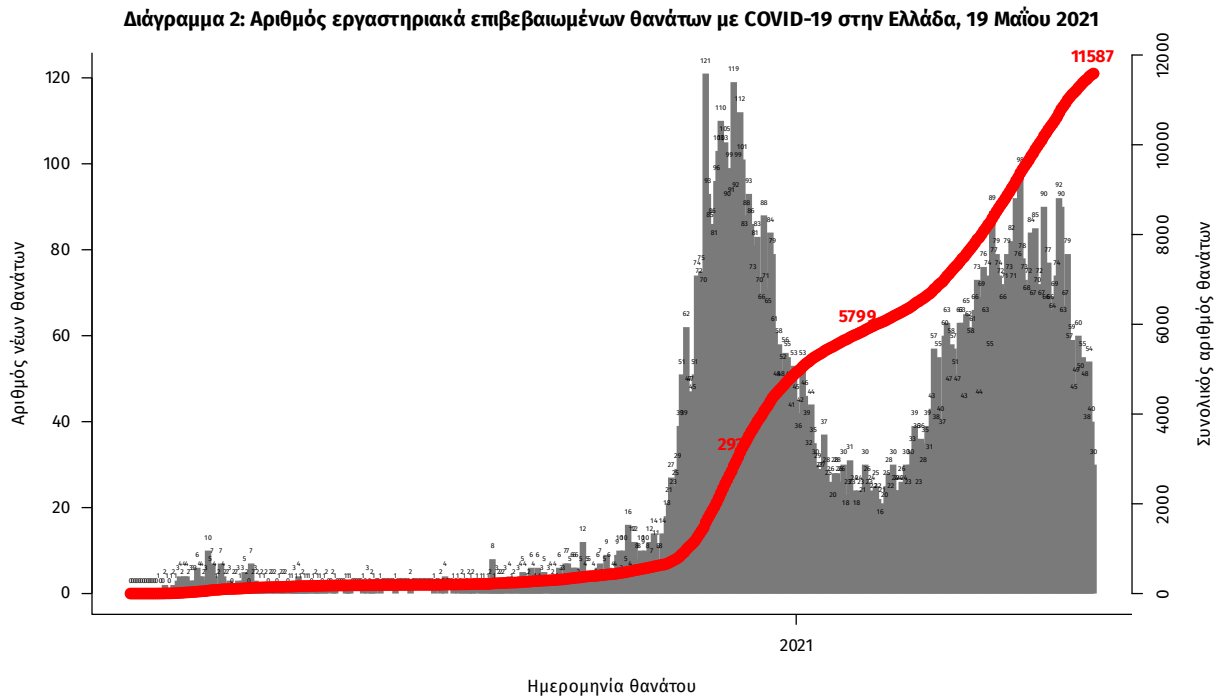

Σημ.: οι στήλες στο Διάγραμμα 2 εκφράζουν τον αριθμό νέων θανάτων με βάση την ημερομηνία θανάτου

Η διαχρονική εξέλιξη των συνολικών κρουσμάτων και συνολικού αριθμού των θανάτων ασθενών COVID-19 παρουσιάζεται στο ακόλουθο διάγραμμα.

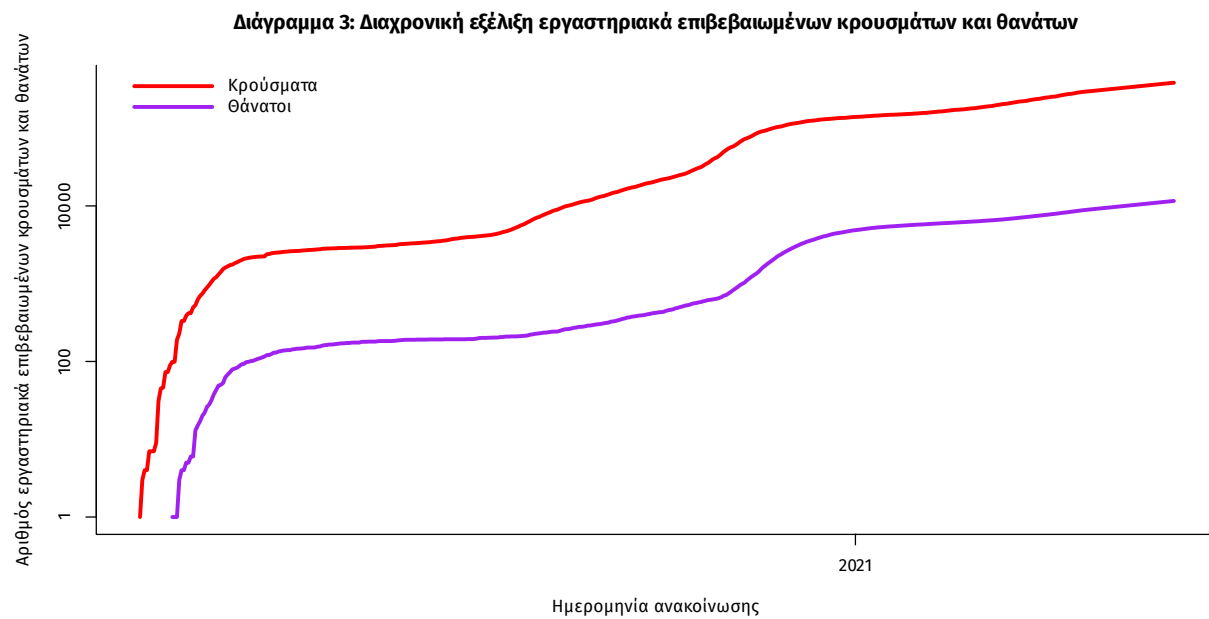

Σημ.: ευθεία γραμμή υποδηλώνει εκθετικό ρυθμό αύξησης της ασθένειας (σε λογαριθμική κλίμακα)

Ο αριθμός των ασθενών που νοσηλεύονται **διασωληνωμένοι** είναι **642** (62.6% άνδρες). Η **διάμεση ηλικία** τους είναι **67** έτη. Το 83.0% έχει υποκείμενο νόσημα ή/και ηλικία 70 ετών και άνω. Από την αρχή της πανδημίας έχουν εξέλθει από τις ΜΕΘ **2.312** ασθενείς. Οι εισαγωγές² νέων ασθενών Covid-19 στα νοσοκομεία της επικράτειας είναι **305** (ημερήσια μεταβολή **-8.68%**). Ο μέσος όρος εισαγωγών του επταημέρου είναι **317** ασθενείς. Η διάμεση ηλικία των κρουσμάτων είναι **44** έτη (εύρος 0.2 έως 106 έτη), ενώ η διάμεση ηλικία των θανόντων είναι **78** έτη (εύρος 0.2 έως 106 έτη).

Διάγραμμα 4: Ηλικιακή Κατανομή κρουσμάτων, νοσηλευόμενων στις ΜΕΘ και ασθενών που απεβίωσαν από την αρχή της πανδημίας

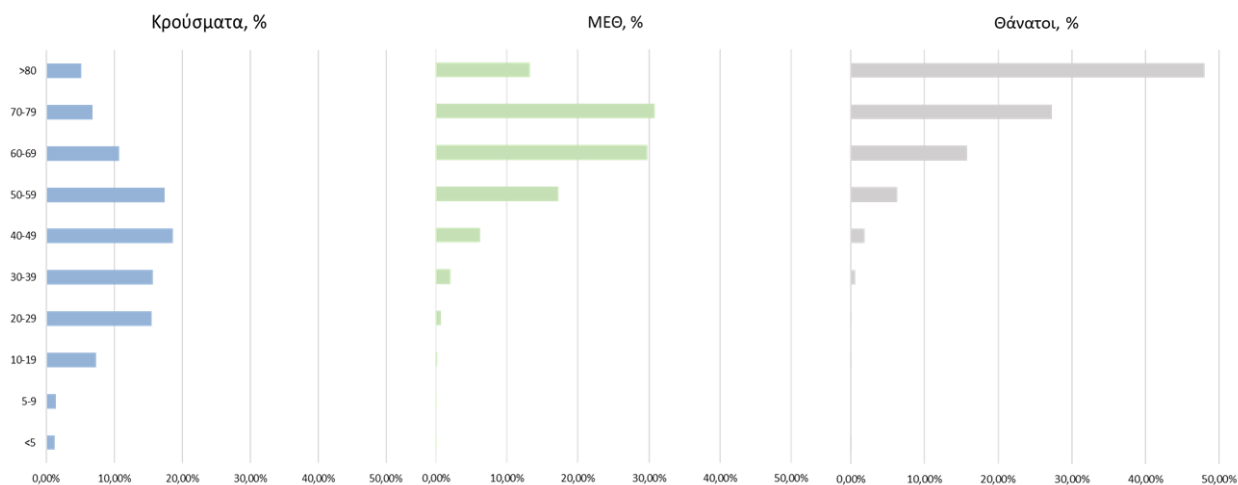

Ακολουθώς παρουσιάζεται η ηλικιακή κατανομή των (α) συνολικών κρουσμάτων, (β) των περιστατικών που κατέληξαν σε θάνατο και (γ) των ασθενών που νοσηλεύονται διασωληνωμένοι:

Πίνακας 1: Ηλικιακή κατανομή επιβεβαιωμένων κρουσμάτων COVID-19

	Σύνολο κρουσμάτων COVID-19*	Θάνατοι ασθενών με COVID-19	Νοσηλευόμενοι διασωληνωθέντες
Σύνολο			
0 – 17 ετών	30887 (8.2%)	3 (0.0%)	0 (0.0%)
18 – 39 ετών	128242 (33.9%)	84 (0.7%)	15 (2.3%)
40 – 64 ετών	158172 (41.8%)	1776 (15.3%)	244 (38.0%)
65 και άνω	61289 (16.2%)	9724 (83.9%)	383 (59.7%)
Άνδρες			
0 – 17 ετών	16319 (8.4%)	1 (0.0%)	0 (0.0%)
18 – 39 ετών	67918 (35.1%)	66 (1.0%)	10 (2.5%)
40 – 64 ετών	79845 (41.3%)	1214 (18.1%)	163 (40.5%)
65 και άνω	29321 (15.2%)	5425 (80.9%)	229 (57.0%)
Γυναίκες			
0 – 17 ετών	14567 (7.9%)	2 (0.0%)	0 (0.0%)
18 – 39 ετών	60318 (32.6%)	18 (0.4%)	5 (2.1%)
40 – 64 ετών	78312 (42.3%)	562 (11.5%)	81 (33.8%)
65 και άνω	31962 (17.3%)	4299 (88.1%)	154 (64.2%)

* Τα στοιχεία αφορούν τα κρούσματα εκείνα για τα οποία είναι γνωστή και επιβεβαιωμένη η ηλικία τους

²τα δεδομένα αφορούν τις εισαγωγές της προηγούμενης μέρας που έχουν δηλωθεί στο ΕΚΑΒ.

Κατανομή ανακωινωθέντων εγχώριων κρουσμάτων: Από το σύνολο των **2.293 νέων** κρουσμάτων του νέου ιού στη χώρα **5** είναι εισαγόμενα εκ των οποίων **5** εντοπίστηκαν κατόπιν ελέγχων στις πύλες εισόδου της χώρας. Η κατανομή των **2.288** νέων εγχώριων κρουσμάτων ανά Περιφερειακή Ενότητα παρουσιάζεται στον κατωτέρω πίνακα.³

Πίνακας 2: Ημερήσιος αριθμός και κρούσματα ανά 100.000 πληθυσμού επιβεβαιωμένων εγχώριων κρουσμάτων COVID-19 ανά περιφερειακή ενότητα στις 19 Μαΐου 2021

ΠΕΡΙΦΕΡΕΙΑΚΗ ΕΝΟΤΗΤΑ	ΚΡΟΥΣΜΑΤΑ	ΜΕΣΟΣ ΟΡΟΣ ΚΡΟΥΣΜΑΤΩΝ ΤΩΝ ΤΕΛΕΥΤΑΙΩΝ 7 ΗΜΕΡΩΝ	ΚΡΟΥΣΜΑΤΑ ΑΝΑ 100000 ΠΛΗΘΥΣΜΟ	ΠΕΡΙΦΕΡΕΙΑΚΗ ΕΝΟΤΗΤΑ	ΚΡΟΥΣΜΑΤΑ	ΜΕΣΟΣ ΟΡΟΣ ΚΡΟΥΣΜΑΤΩΝ ΤΩΝ ΤΕΛΕΥΤΑΙΩΝ 7 ΗΜΕΡΩΝ	ΚΡΟΥΣΜΑΤΑ ΑΝΑ 100000 ΠΛΗΘΥΣΜΟ
ΑΙΤΩΛΟΑΚΑΡΝΑΝΙΑΣ	92	70,43	43,64	ΚΙΛΙΚΙΑΣ	10	9,71	12,43
ΑΝΑΤΟΛΙΚΗΣ ΑΤΤΙΚΗΣ	116	88,00	23,09	ΚΟΖΑΝΗΣ	34	16,29	22,64
ΑΝΔΡΟΥ	2	2,86	21,69	ΚΟΡΙΝΘΙΑΣ	19	15,43	13,1
ΑΡΓΟΛΙΔΑΣ	6	8,14	6,18	ΚΩ	9	6,00	26,17
ΑΡΚΑΔΙΑΣ	25	12,86	28,84	ΛΑΚΩΝΙΑΣ	2	2,00	2,24
ΑΡΤΑΣ	1	0,57	1,47	ΛΑΡΙΣΣΑΣ	93	52,71	32,71
ΑΧΑΪΑΣ	71	41,86	22,88	ΛΑΣΙΘΙΟΥ	6	4,43	7,96
ΒΟΙΩΤΙΑΣ	24	19,43	20,35	ΛΕΣΒΟΥ	32	15,00	37,02
ΒΟΡΕΙΟΥ ΤΟΜΕΑ ΑΘΗΝΩΝ	153	89,86	25,86	ΛΕΥΚΑΔΑΣ	2	0,86	8,44
ΓΡΕΒΕΝΩΝ	7	3,86	22,04	ΜΑΓΝΗΣΙΑΣ	39	33,29	20,53
ΔΡΑΜΑΣ	12	8,57	12,21	ΜΕΣΣΗΝΙΑΣ	2	3,43	1,25
ΔΥΤΙΚΗΣ ΑΤΤΙΚΗΣ	59	40,29	36,66	ΝΑΞΟΥ	3	2,29	14,4
ΔΥΤΙΚΟΥ ΤΟΜΕΑ ΑΘΗΝΩΝ	153	113,86	31,25	ΝΗΣΩΝ	6	4,71	8,04
ΕΒΡΟΥ	17	15,57	11,49	ΝΟΤΙΟΥ ΤΟΜΕΑ ΑΘΗΝΩΝ	139	94,86	26,24
ΕΥΒΟΙΑΣ	32	25,29	15,18	ΞΑΝΘΗΣ	20	14,14	17,98
ΕΥΡΥΤΑΝΙΑΣ	2	0,71	9,96	ΠΕΙΡΑΙΩΣ	123	105,14	27,39
ΖΑΚΥΝΘΟΥ	2	1,29	4,91	ΠΕΛΛΑΣ	10	6,86	7,16
ΗΛΕΙΑΣ	27	11,86	16,95	ΠΙΕΡΙΑΣ	13	9,43	10,26
ΗΜΑΘΙΑΣ	26	12,57	18,49	ΠΡΕΒΕΖΑΣ	1	1,29	1,74
ΗΡΑΚΛΕΙΟΥ	46	38,57	15,06	ΡΕΘΥΜΝΟΥ	14	12,14	16,35
ΘΑΣΟΥ	2	1,29	14,52	ΡΟΔΟΠΗΣ	8	5,14	7,14
ΘΕΣΣΑΛΟΝΙΚΙΑΣ	189	145,29	17,02	ΡΟΔΟΥ	4	4,57	3,34
ΘΗΡΑΣ	1	1,14	5,3	ΣΕΡΡΩΝ	10	7,57	5,67
ΙΚΑΡΙΑΣ	2	1,43	20,24	ΣΠΟΡΑΔΩΝ	1	0,29	7,25
ΙΩΑΝΝΙΝΩΝ	48	31,57	28,59	ΤΗΝΟΥ	3	1,71	34,74
ΚΑΒΑΛΑΣ	14	12,14	11,21	ΤΡΙΚΑΛΩΝ	15	15,29	11,44
ΚΑΛΥΜΝΟΥ	18	14,00	61,12	ΦΘΙΩΤΙΔΑΣ	15	15,00	9,48
ΚΑΡΔΙΤΣΑΣ	14	7,00	12,33	ΦΛΩΡΙΝΑΣ	8	7,29	15,56
ΚΑΣΤΟΡΙΑΣ	1	4,29	1,99	ΦΩΚΙΔΑΣ	1	1,43	2,48
ΚΕΑΣ - ΚΥΘΝΟΥ	1	0,29	25,57	ΧΑΛΚΙΔΙΚΗΣ	4	5,29	3,78
ΚΕΝΤΡΙΚΟΥ ΤΟΜΕΑ ΑΘΗΝΩΝ	307	231,00	29,82	ΧΑΝΙΩΝ	27	19,71	17,24
ΚΕΡΚΥΡΑΣ	30	18,00	28,74	ΧΙΟΥ	2	2,43	3,8
ΚΕΦΑΛΛΗΝΙΑΣ	3	1,00	8,38	ΥΠΟ ΔΙΕΡΕΥΝΗΣΗ	104		

³ Η παρούσα κατανομή δύναται να τροποποιηθεί ανάλογα τα διαθέσιμα επιδημιολογικά δεδομένα, αναγράφονται μόνο οι ΠΕ με καταγεγραμμένα κρούσματα

Δείγματα που έχουν ελεγχθεί: Από την 1η Ιανουαρίου 2020 μέχρι σήμερα, στα εργαστήρια που διενεργούν ελέγχους για τον νέο κορωνοϊό (SARS-CoV-2) και που δηλώνουν συστηματικά το σύνολο των δειγμάτων που ελέγχουν, έχουν συνολικά ελεγχθεί **4.917.721** κλινικά δείγματα ενώ από Μονάδες Υγείας και Κλιμάκια του ΕΟΔΥ που διενεργούν ελέγχους Rapid Ag έχουν ελεγχθεί **4.085.487** δείγματα. Ο μέσος όρος του επταημέρου είναι **51.121** δειγματοληπτικοί έλεγχοι.

Μαζικές Δειγματοληψίες ΕΟΔΥ: Στις 18 Μαΐου 2021, πραγματοποιήθηκαν 125 δράσεις δειγματοληπτικών ελέγχων από τις Κινητές Ομάδες Υγείας (ΚΟΜΥ) του ΕΟΔΥ, στις οποίες διενεργήθηκαν **15.218** έλεγχοι Rapid Ag και ανευρέθησαν **243** θετικά (**1,6%**).

Αυτοδιαγνωστικοί έλεγχοι (Self-tests): Έως 18 Μαΐου 2021, έχουν καταγραφεί ηλεκτρονικά **8.656.688** δηλώσεις αποτελέσματος αυτοδιαγνωστικού ελέγχου. Από τα **164.873** άτομα που προσήλθαν για επανέλεγχο έως και τις 18 Μαΐου 2021, έχουν καταγραφεί **17.869** θετικά αποτελέσματα.

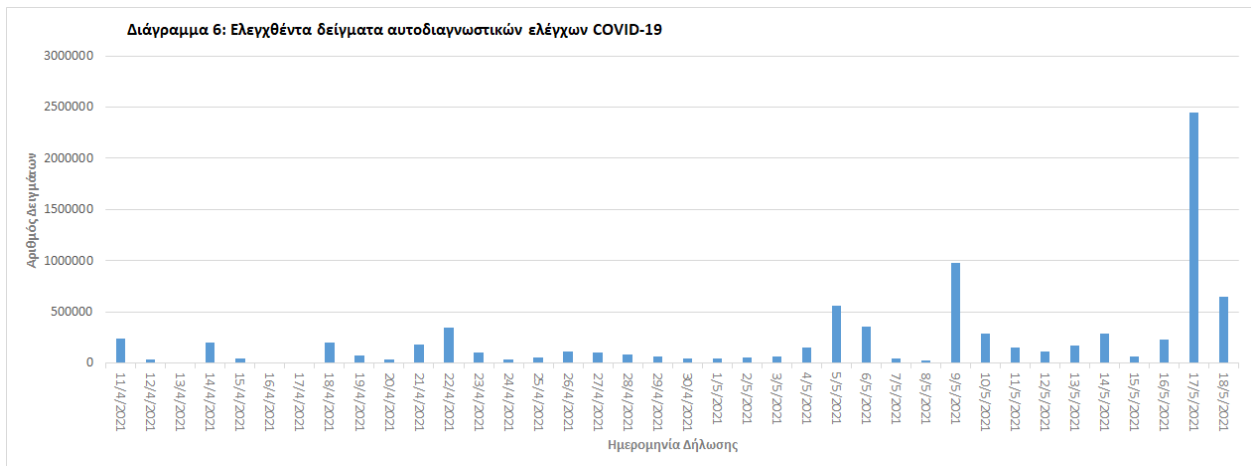
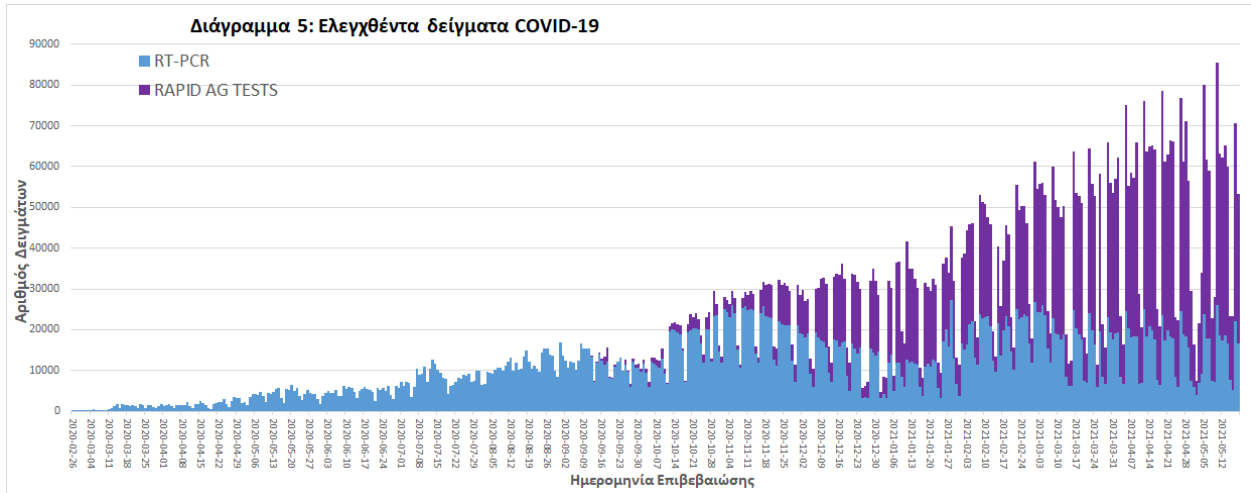

Γεωγραφική διασπορά: Ο χάρτης αποτυπώνει τη γεωγραφική κατανομή των συνολικών κρουσμάτων COVID-19 (από την αρχή της επιδημίας) ανά Περιφερειακή Ενότητα της χώρας, με βάση την δηλωθείσα διεύθυνση μόνιμης κατοικίας του ασθενούς, ή τη διεύθυνση προσωρινής διαμονής για τους τουρίστες και άλλους προσωρινά διαμένοντες στην Ελλάδα. Συμπεριλαμβάνονται τόσο κρούσματα με ιστορικό ταξιδιού (“εισαγόμενα”) όσο και κρούσματα με πιθανή εγχώρια μετάδοση.

Διάγραμμα 7: Χάρτης αθροιστικής επίπτωσης επιβεβαιωμένων κρουσμάτων COVID-19, 19 Μαΐου 2021

Με βάση τον τόπο μόνιμης κατοικίας, ή προσωρινής διαμονής (για τους προσωρινά διαμένοντες)

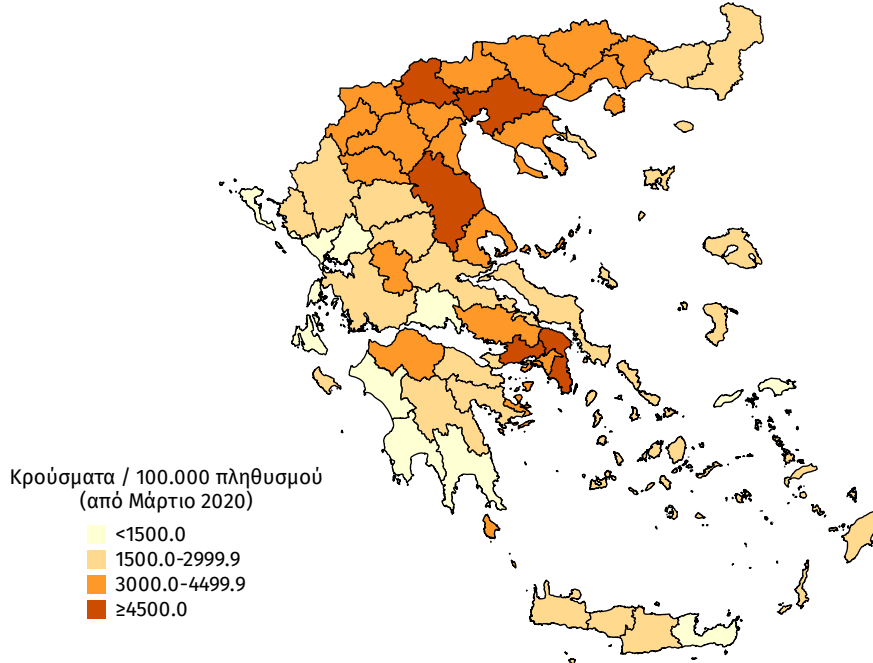

Διάγραμμα 8: Χάρτης επίπτωσης τελευταίων δεκατεσσάρων ημερών επιβεβαιωμένων κρουσμάτων COVID-19, 19 Μαΐου 2021

Με βάση τον τόπο μόνιμης κατοικίας, ή προσωρινής διαμονής (για τους προσωρινά διαμένοντες)

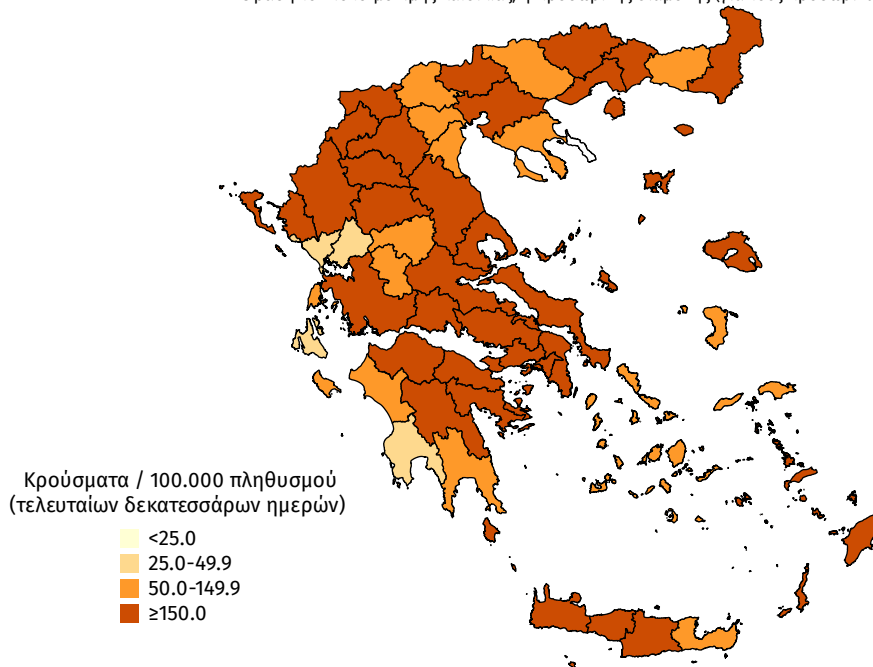

Συγκεντρωτικά στοιχεία της εβδομάδας 10 Μαΐου 2021 - 16 Μαΐου 2021 (2021-W19)

Την εβδομάδα 10 Μαΐου 2021 - 16 Μαΐου 2021 (2021-W19) το ποσοστό θετικότητας ήταν **3.80%** σε σύνολο **110.399** RT-PCR και **272.424** Rapid Ag δείγματα, ενώ ήταν **0.40%** σε σύνολο **1.299.902** αυτοδιαγνωστικών ελέγχων. Στο σύνολο των δειγματοληπτικών ελέγχων, το ποσοστό θετικότητας ήταν **0.85%**.

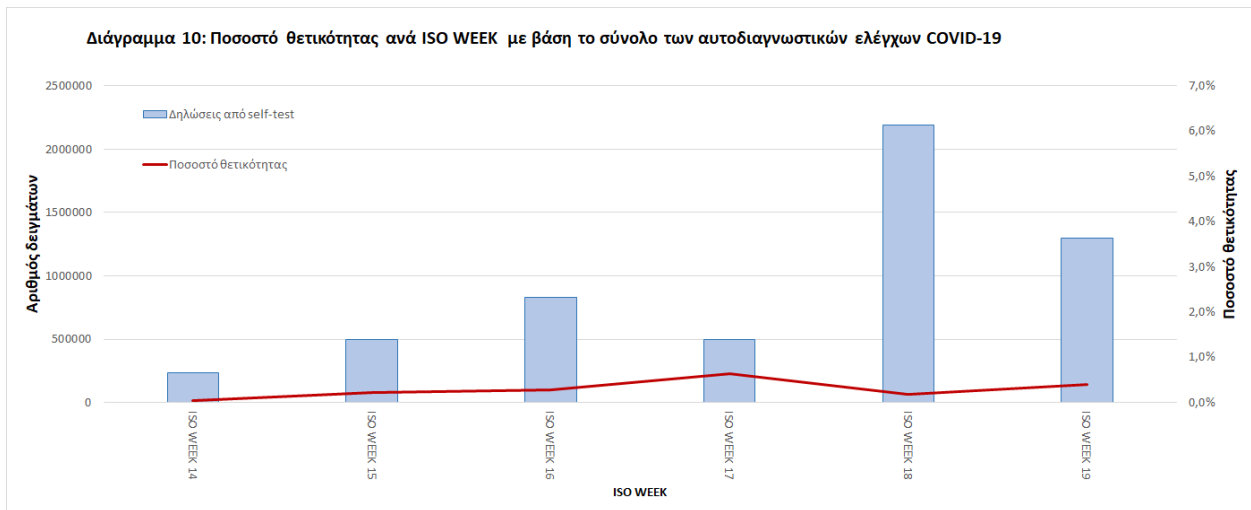
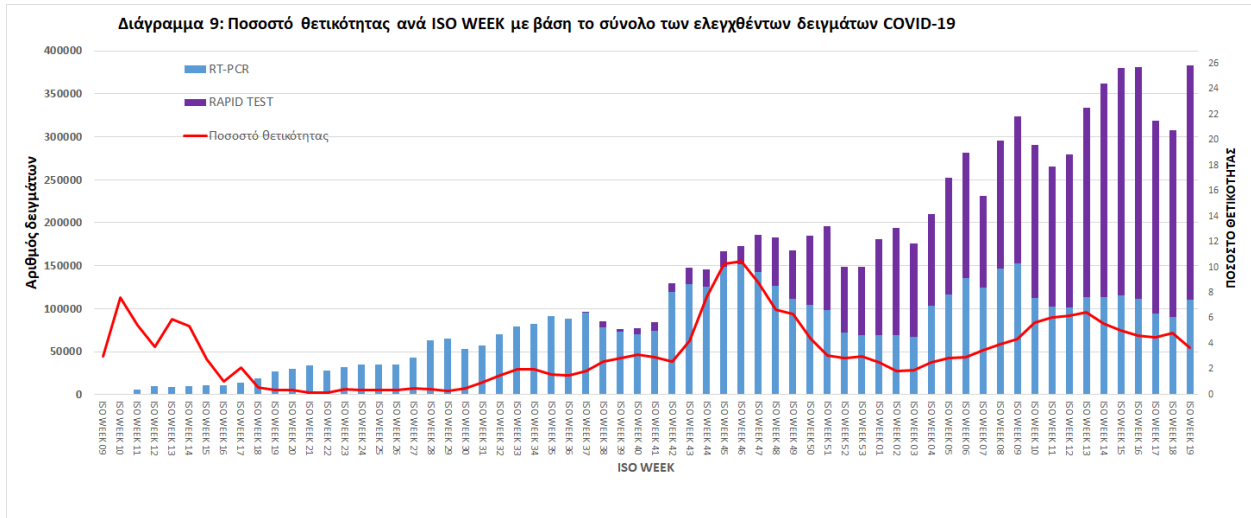

Την εβδομάδα 10 Μαΐου 2021 - 16 Μαΐου 2021 (2021-W19) οι εισαγωγές νέων ασθενών ήταν **2.193**, ενώ το σύνολο των εξιτηρίων λόγω ίασης ήταν **2.624**. Ο λόγος εισαγωγών νέων ασθενών προς εξιτήρια λόγω ίασης ήταν **0.84**.

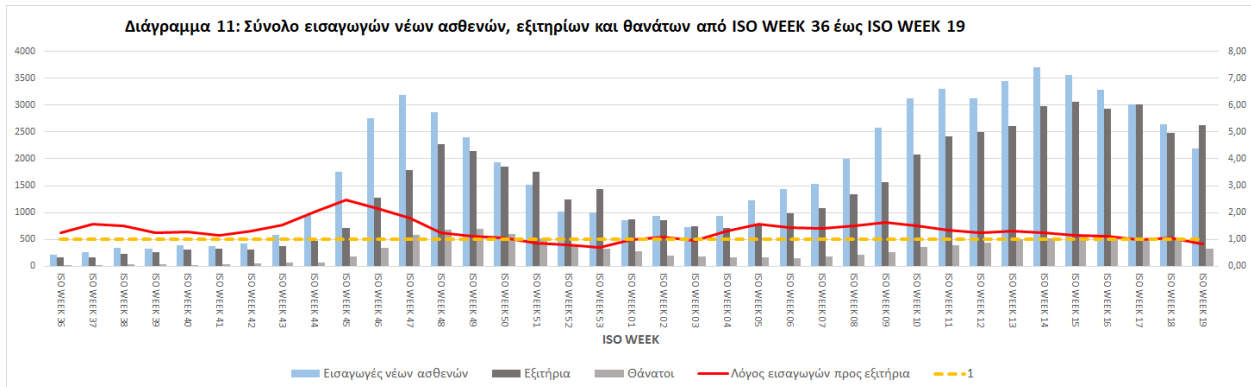

Παράρτημα 1: Επιδημικές καμπύλες κρουσμάτων COVID-19 με βάση την δηλωθείσα διεύθυνση μόνιμης κατοικίας του κρούσματος ή τη διεύθυνση προσωρινής διαμονής για τους τουρίστες και άλλους προσωρινά διαμένοντες στην Ελλάδα. Συμπεριλαμβάνονται τόσο κρούσματα με ιστορικό ταξιδιού όσο και κρούσματα με πιθανή εγχώρια μετάδοση.

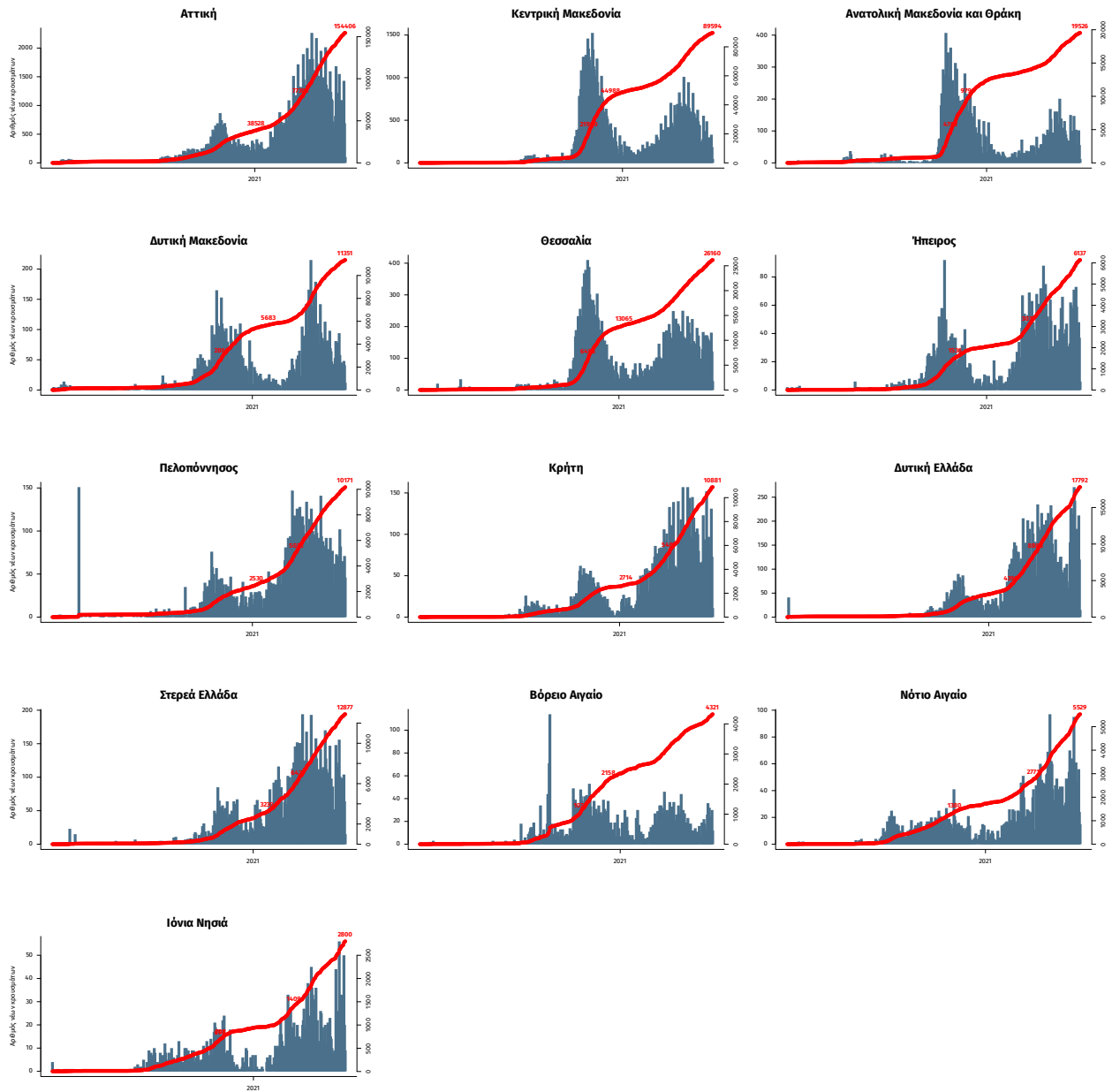

Σημ.: οι στήλες εκφράζουν τον αριθμό νέων κρουσμάτων με βάση την ημερομηνία λήψης εργαστηριακού δείγματος, και όχι με βάση την ημερομηνία ανακοίνωσης των κρουσμάτων.