

Ημερήσια έκθεση επιδημιολογικής επιτήρησης λοιμωξης από το νέο κορωνοϊό (COVID-19)

Δεδομένα έως 14 Ιουνίου 2021, ώρα 15:00

Εισαγωγή

Τα στοιχεία που παρουσιάζονται αφορούν περιστατικά από την επιδημιολογική επιτήρηση της νόσου από το νέο κορωνοϊό (COVID-19), με βάση τα δεδομένα που έχουν δηλωθεί στον ΕΟΔΥ και καταγραφεί μέχρι τις 14 Ιουνίου 2021 (ώρα 15:00).

Τα **νέα εργαστηριακά επιβεβαιωμένα κρούσματα** της νόσου που καταγράφηκαν τις τελευταίες 24 ώρες είναι **472**, εκ των οποίων **3** εντοπίστηκαν κατόπιν ελέγχων στις πύλες εισόδου της χώρας. Ο **συνολικός αριθμός** των κρουσμάτων ανέρχεται σε **415.401** (ημερήσια μεταβολή +0.1%), εκ των οποίων **51.2% άνδρες**.¹ Με βάση τα επιβεβαιωμένα κρούσματα των τελευταίων 7 ημερών, 29 θεωρούνται σχετιζόμενα με ταξίδι από το εξωτερικό και 1.081 είναι σχετιζόμενα με ήδη γνωστό κρούσμα.

Ημερήσια εξέλιξη της πανδημίας: Η ημερήσια κατανομή των επιβεβαιωμένων κρουσμάτων είναι η ακόλουθη (η γραμμή παριστάνει την συνολική, αθροιστική κατανομή των κρουσμάτων).

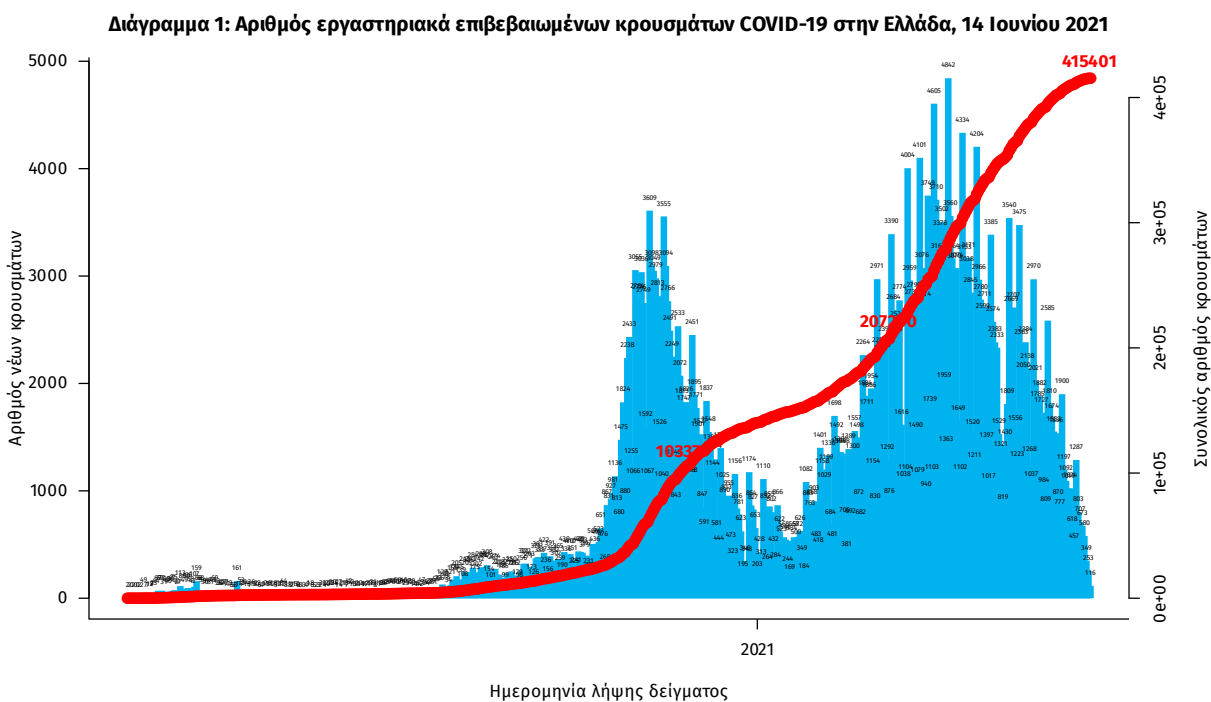

Σημ.: οι στήλες στο Διάγραμμα 1 εκφράζουν τον αριθμό νέων κρουσμάτων με βάση την ημερομηνία λήψης εργαστηριακού δείγματος, και όχι με βάση την ημερομηνία ανακοίνωσης των κρουσμάτων.

¹ Ο συνολικός αριθμός επιβεβαιωμένων κρουσμάτων έχει αναθεωρηθεί κατόπιν ελέγχου των δεδομένων.

Οι νέοι **θάνατοι** ασθενών με COVID-19 είναι **18**, ενώ από την έναρξη της επιδημίας έχουν καταγραφεί συνολικά **12.443 θάνατοι**.² Το 95.2% είχε υποκείμενο νόσημα ή/και ηλικία 70 ετών και άνω.

Διάγραμμα 2: Αριθμός εργαστηριακά επιβεβαιωμένων θανάτων με COVID-19 στην Ελλάδα, 14 Ιουνίου 2021

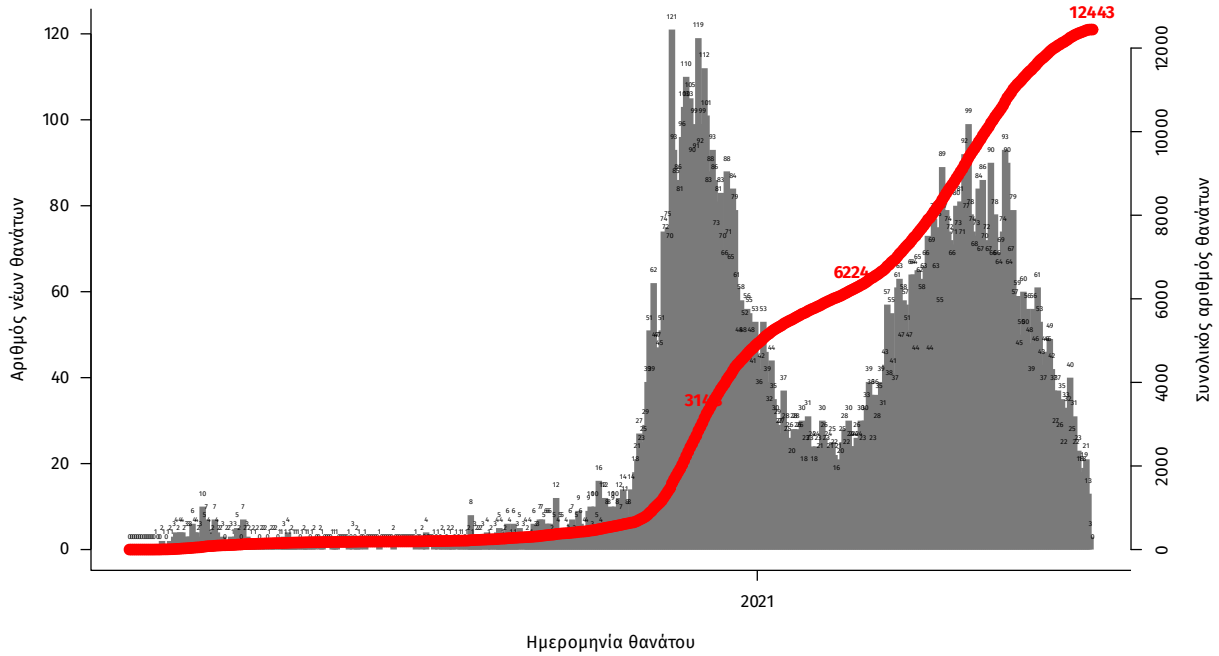

Σημ.: οι στήλες στο Διάγραμμα 2 εκφράζουν τον αριθμό νέων θανάτων με βάση την ημερομηνία θανάτου

Η διαχρονική εξέλιξη των συνολικών κρουσμάτων και συνολικού αριθμού των θανάτων ασθενών COVID-19 παρουσιάζεται στο ακόλουθο διάγραμμα.

Διάγραμμα 3: Διαχρονική εξέλιξη εργαστηριακά επιβεβαιωμένων κρουσμάτων και θανάτων

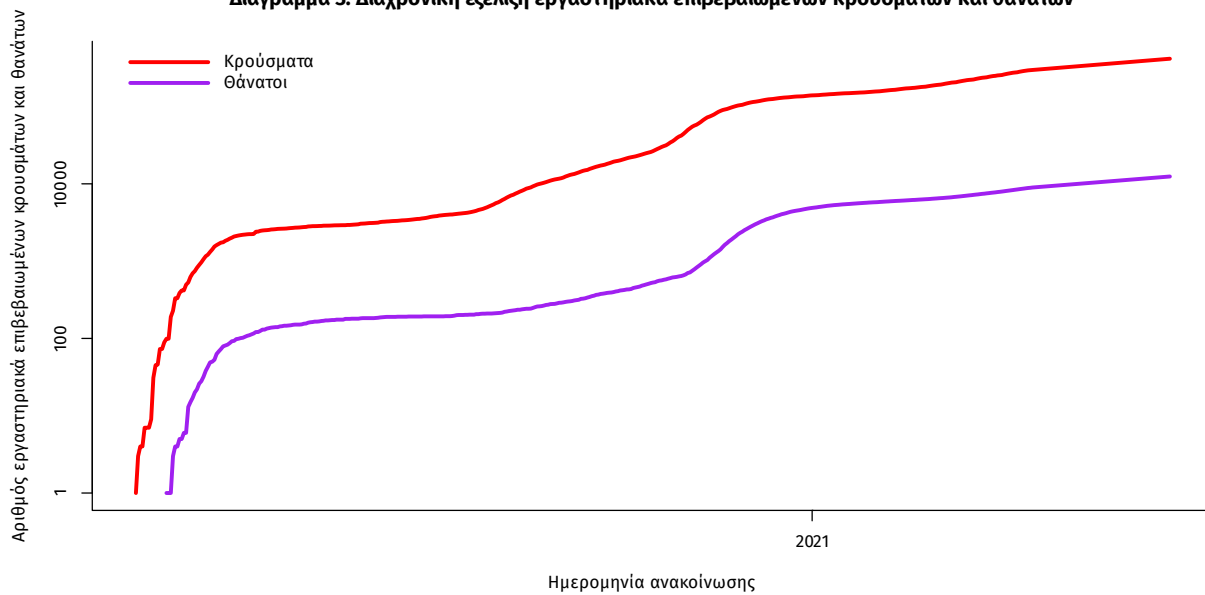

Σημ.: ευθεία γραμμή υποδηλώνει εκθετικό ρυθμό αύξησης της ασθένειας (σε λογαριθμική κλίμακα)

²Πραγματοποιήθηκε ενσωμάτωση θανάτων που καταγράφηκαν με καθυστέρηση στο Εθνικό Μητρώο COVID19

Ο αριθμός των ασθενών που νοσηλεύονται **διασωληνωμένοι** είναι **353** (64.5% άνδρες). Η **διάμεση ηλικία** τους είναι **67** έτη. Το 87.3% έχει υποκείμενο νόσημα ή/και ηλικία 70 ετών και άνω. Από την αρχή της πανδημίας έχουν εξέλθει από τις ΜΕΘ **2.563** ασθενείς. Οι εισαγωγές³ νέων ασθενών Covid-19 στα νοσοκομεία της επικράτειας είναι **66** (ημερήσια μεταβολή **-35.92%**). Ο μέσος όρος εισαγωγών του επταημέρου είναι **106** ασθενείς. Η διάμεση ηλικία των κρουσμάτων είναι **43** έτη (εύρος 0.2 έως 106 έτη), ενώ η διάμεση ηλικία των θανόντων είναι **78** έτη (εύρος 0.2 έως 106 έτη).

Διάγραμμα 4: Ηλικιακή Κατανομή κρουσμάτων, νοσηλευόμενων στις ΜΕΘ και ασθενών που απεβίωσαν από την αρχή της πανδημίας

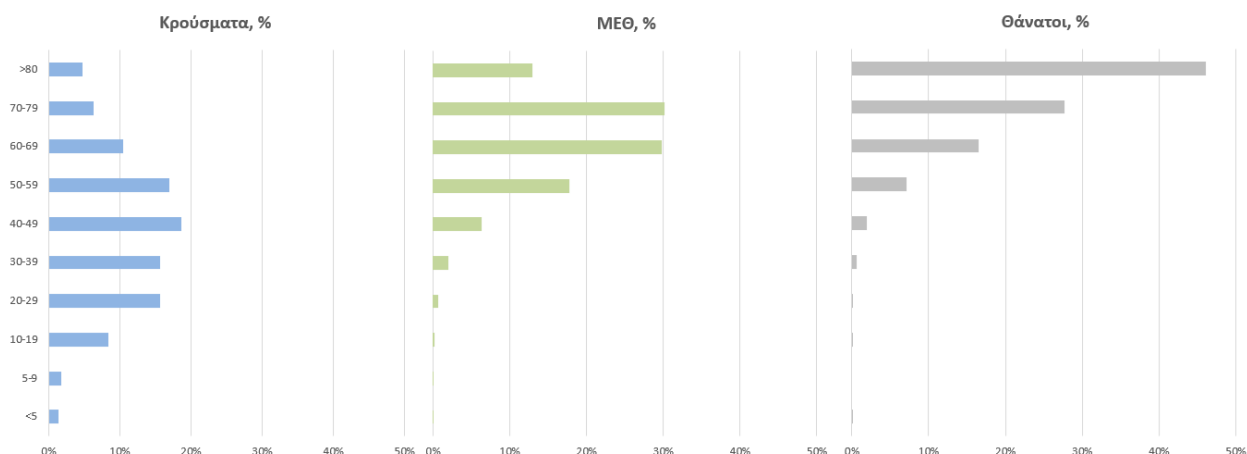

Ακολούθως παρουσιάζεται η ηλικιακή κατανομή των (α) συνολικών κρουσμάτων, (β) των περιστατικών που κατέληξαν σε θάνατο και (γ) των ασθενών που νοσηλεύονται διασωληνωμένοι:

Πίνακας 1: Ηλικιακή κατανομή επιβεβαιωμένων κρουσμάτων COVID-19

	Σύνολο κρουσμάτων COVID-19*	Θάνατοι ασθενών με COVID-19	Νοσηλευόμενοι διασωληνωθέντες
Σύνολο			
0 – 17 ετών	36706 (8.9%)	3 (0.0%)	0 (0.0%)
18 – 39 ετών	140032 (34.1%)	87 (0.7%)	6 (1.7%)
40 – 64 ετών	169599 (41.3%)	1934 (15.5%)	136 (38.5%)
65 και άνω	64060 (15.6%)	10419 (83.7%)	211 (59.8%)
Άνδρες			
0 – 17 ετών	19461 (9.3%)	1 (0.0%)	0 (0.0%)
18 – 39 ετών	74106 (35.3%)	69 (1.0%)	4 (1.8%)
40 – 64 ετών	85542 (40.8%)	1314 (18.4%)	92 (40.4%)
65 και άνω	30570 (14.6%)	5774 (80.7%)	132 (57.9%)
Γυναίκες			
0 – 17 ετών	17243 (8.6%)	2 (0.0%)	0 (0.0%)
18 – 39 ετών	65920 (32.8%)	18 (0.3%)	2 (1.6%)
40 – 64 ετών	84041 (41.9%)	620 (11.7%)	44 (35.2%)
65 και άνω	33484 (16.7%)	4645 (87.9%)	79 (63.2%)

* Τα στοιχεία αφορούν τα κρούσματα εκείνα για τα οποία είναι γνωστή και επιβεβαιωμένη η ηλικία τους

³τα δεδομένα αφορούν τις εισαγωγές της προηγούμενης μέρας που έχουν δηλωθεί στο ΕΚΑΒ.

Κατανομή ανακοινωθέντων εγχώριων κρουσμάτων: Από το σύνολο των **472 νέων** κρουσμάτων του νέου ιού στη χώρα **6** είναι εισαγόμενα εκ των οποίων **3** εντοπίστηκαν κατόπιν ελέγχων στις πύλες εισόδου της χώρας. Η κατανομή των **466** νέων εγχώριων κρουσμάτων ανά Περιφερειακή Ενότητα παρουσιάζεται στον κατωτέρω πίνακα.⁴

Πίνακας 2: Ημερήσιος αριθμός και κρούσματα ανά 100.000 πληθυσμού επιβεβαιωμένων εγχώριων κρουσμάτων COVID-19 ανά περιφερειακή ενότητα στις 14 Ιουνίου 2021

ΠΕΡΙΦΕΡΕΙΑΚΗ ΕΝΟΤΗΤΑ	ΚΡΟΥΣΜΑΤΑ	ΜΕΣΟΣ ΟΡΟΣ ΚΡΟΥΣΜΑΤΩΝ ΤΩΝ ΤΕΛΕΥΤΑΙΩΝ 7 ΗΜΕΡΩΝ		ΠΕΡΙΦΕΡΕΙΑΚΗ ΕΝΟΤΗΤΑ	ΚΡΟΥΣΜΑΤΑ	ΜΕΣΟΣ ΟΡΟΣ ΚΡΟΥΣΜΑΤΩΝ ΤΩΝ ΤΕΛΕΥΤΑΙΩΝ 7 ΗΜΕΡΩΝ	
		ΚΡΟΥΣΜΑΤΑ ΑΝΑ 100000	ΠΛΗΘΥΣΜΟ			ΚΡΟΥΣΜΑΤΑ ΑΝΑ 100000	ΠΛΗΘΥΣΜΟ
ΑΙΤΩΛΟΑΚΑΡΝΑΝΙΑΣ	7	5,86	3,32	ΜΕΣΣΗΝΙΑΣ	5	3,00	3,13
ΑΝΑΤΟΛΙΚΗΣ ΑΤΤΙΚΗΣ	18	26,14	3,58	ΝΗΣΩΝ	1	1,29	1,34
ΑΡΓΟΛΙΔΑΣ	3	1,71	3,09	ΝΟΤΙΟΥ ΤΟΜΕΑ ΑΘΗΝΩΝ	29	30,57	5,47
ΑΡΚΑΔΙΑΣ	6	2,86	6,92	ΞΑΝΘΗΣ	2	2,29	1,8
ΑΧΑΪΑΣ	13	10,29	4,19	ΠΕΙΡΑΙΩΣ	24	30,57	5,35
ΒΟΙΩΤΙΑΣ	4	6,86	3,39	ΠΕΛΛΑΣ	3	2,00	2,15
ΒΟΡΕΙΟΥ ΤΟΜΕΑ ΑΘΗΝΩΝ	23	22,71	3,89	ΠΙΕΡΙΑΣ	8	7,57	6,31
ΓΡΕΒΕΝΩΝ	1	1,29	3,15	ΠΡΕΒΕΖΑΣ	1	1,00	1,74
ΔΡΑΜΑΣ	2	2,14	2,03	ΡΕΘΥΜΝΟΥ	7	5,14	8,18
ΔΥΤΙΚΗΣ ΑΤΤΙΚΗΣ	5	10,00	3,11	ΡΟΔΟΥ	8	6,43	6,68
ΔΥΤΙΚΟΥ ΤΟΜΕΑ ΑΘΗΝΩΝ	34	32,57	6,94	ΣΕΡΡΩΝ	1	3,00	0,57
ΕΒΡΟΥ	3	1,43	2,03	ΤΡΙΚΑΛΩΝ	2	3,43	1,53
ΕΥΒΟΙΑΣ	13	13,29	6,17	ΦΘΙΩΤΙΔΑΣ	4	4,00	2,53
ΖΑΚΥΝΘΟΥ	1	0,29	2,45	ΦΛΩΡΙΝΑΣ	3	2,86	5,83
ΗΛΕΙΑΣ	4	4,71	2,51	ΦΩΚΙΔΑΣ	1	1,43	2,48
ΗΜΑΘΙΑΣ	7	4,43	4,98	ΧΑΛΚΙΔΙΚΗΣ	2	1,71	1,89
ΗΡΑΚΛΕΙΟΥ	12	13,29	3,93	ΧΑΝΙΩΝ	14	10,00	8,94
ΘΑΣΟΥ	1	0,29	7,26	ΥΠΟ ΔΙΕΡΕΥΝΗΣΗ	18		
ΘΕΣΣΑΛΟΝΙΚΗΣ	48	50,43	4,32				
ΙΩΑΝΝΙΝΩΝ	11	7,14	6,55				
ΚΑΒΑΛΑΣ	2	3,57	1,6				
ΚΑΡΔΙΤΣΑΣ	4	2,29	3,52				
ΚΕΝΤΡΙΚΟΥ ΤΟΜΕΑ ΑΘΗΝΩΝ	47	71,00	4,57				
ΚΕΡΚΥΡΑΣ	10	6,29	9,58				
ΚΙΛΙΚΙΑΣ	1	2,00	1,24				
ΚΟΖΑΝΗΣ	10	9,71	6,66				
ΚΟΡΙΝΘΙΑΣ	1	1,57	0,69				
ΚΩ	5	4,14	14,54				
ΛΑΚΩΝΙΑΣ	8	3,43	8,97				
ΛΑΡΙΣΑΣ	14	16,00	4,92				
ΛΕΣΒΟΥ	8	5,86	9,26				
ΛΕΥΚΑΔΑΣ	1	0,29	4,22				
ΜΑΓΝΗΣΙΑΣ	6	9,86	3,16				

⁴Η παρούσα κατανομή δύναται να τροποποιηθεί ανάλογα τα διαθέσιμα επιδημιολογικά δεδομένα, αναγράφονται μόνο οι ΠΕ με καταγεγραμμένα κρούσματα

Δείγματα που έχουν ελεγχθεί: Από την 1η Ιανουαρίου 2020 μέχρι σήμερα, στα εργαστήρια που διενεργούν ελέγχους για τον νέο κορωνοϊό (SARS-CoV-2) και που δηλώνουν συστηματικά το σύνολο των δειγμάτων που ελέγχουν, έχουν συνολικά ελεγχθεί **5.243.601** κλινικά δείγματα ενώ από Μονάδες Υγείας και Κλιμάκια του ΕΟΔΥ που διενεργούν ελέγχους Rapid Ag έχουν ελεγχθεί **4.835.409** δείγματα. Ο μέσος όρος του επταημέρου είναι **38.077** δειγματοληπτικοί έλεγχοι.

Αυτοδιαγνωστικοί έλεγχοι (Self-tests): Έως 13 Ιουνίου 2021, έχουν καταγραφεί ηλεκτρονικά **19.287.402** δηλώσεις αποτελέσματος αυτοδιαγνωστικού ελέγχου, ενώ **374.449** άτομα προσήλθαν για επανέλεγχο.

Μαζικές Δειγματοληψίες ΕΟΔΥ: Στις 13 Ιουνίου 2021, πραγματοποιήθηκαν 43 δράσεις δειγματοληπτικών ελέγχων από τις Κινητές Ομάδες Υγείας (ΚΟΜΥ) του ΕΟΔΥ, στις οποίες διενεργήθηκαν 6.626 έλεγχοι Rapid Ag και ανευρέθηκαν 47 θετικά (0,71%).

Διάγραμμα 5: Ελεγχθέντα δείγματα COVID-19, 14 Ιουνίου 2021

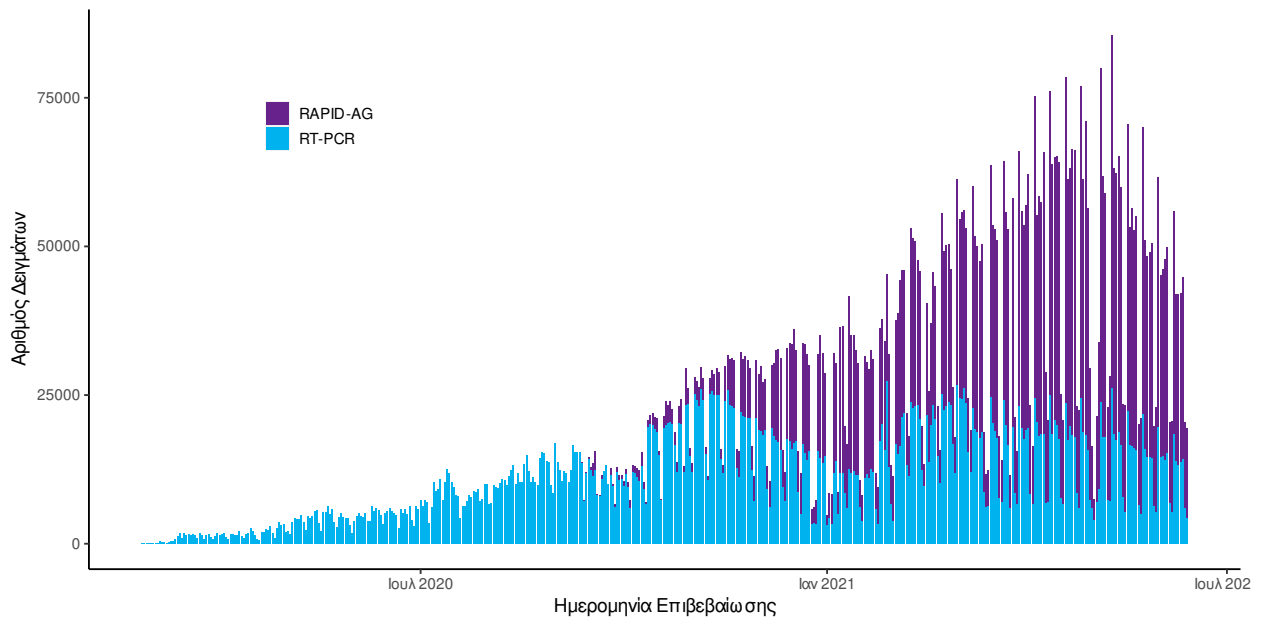

Διάγραμμα 6: Ελεγχθέντα δείγματα αυτοδιαγνωστικών ελέγχων COVID-19, 14 Ιουνίου 2021

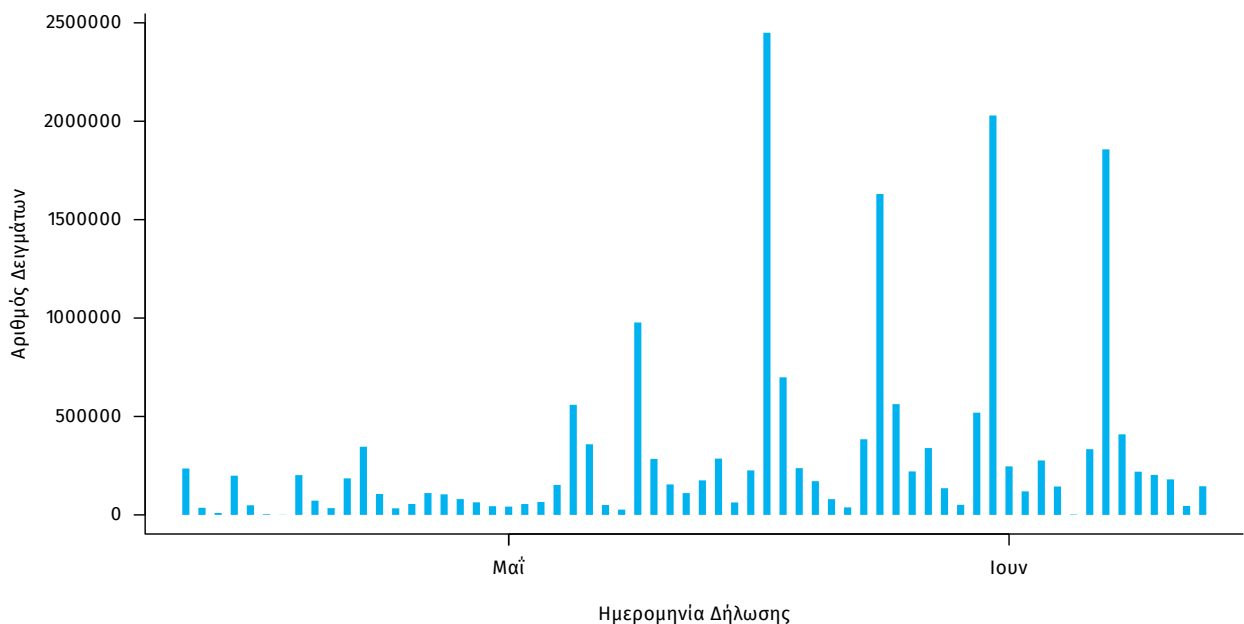

Γεωγραφική διασπορά: Ο χάρτης αποτυπώνει τη γεωγραφική κατανομή των συνολικών κρουσμάτων COVID-19 (από την αρχή της επιδημίας) ανά Περιφερειακή Ενότητα της χώρας, με βάση την δηλωθείσα διεύθυνση μόνιμης κατοικίας του ασθενούς, ή τη διεύθυνση προσωρινής διαμονής για τους τουρίστες και άλλους προσωρινά διαμένοντες στην Ελλάδα. Συμπεριλαμβάνονται τόσο κρούσματα με ιστορικό ταξιδιού (“εισαγόμενα”) όσο και κρούσματα με πιθανή εγχώρια μετάδοση.

Διάγραμμα 7: Χάρτης αθροιστικής επίπτωσης επιβεβαιωμένων κρουσμάτων COVID-19, 14 Ιουνίου 2021

Με βάση τον τόπο μόνιμης κατοικίας, ή προσωρινής διαμονής (για τους προσωρινά διαμένοντες)

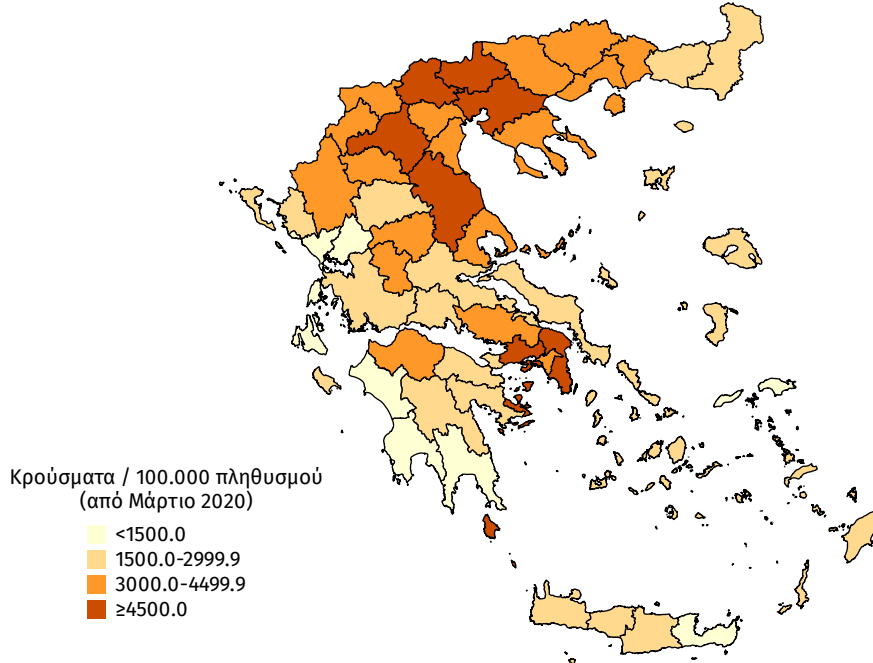

Διάγραμμα 8: Χάρτης επίπτωσης τελευταίων δεκατεσσάρων ημερών επιβεβαιωμένων κρουσμάτων COVID-19, 14 Ιουνίου 2021

Με βάση τον τόπο μόνιμης κατοικίας, ή προσωρινής διαμονής (για τους προσωρινά διαμένοντες)

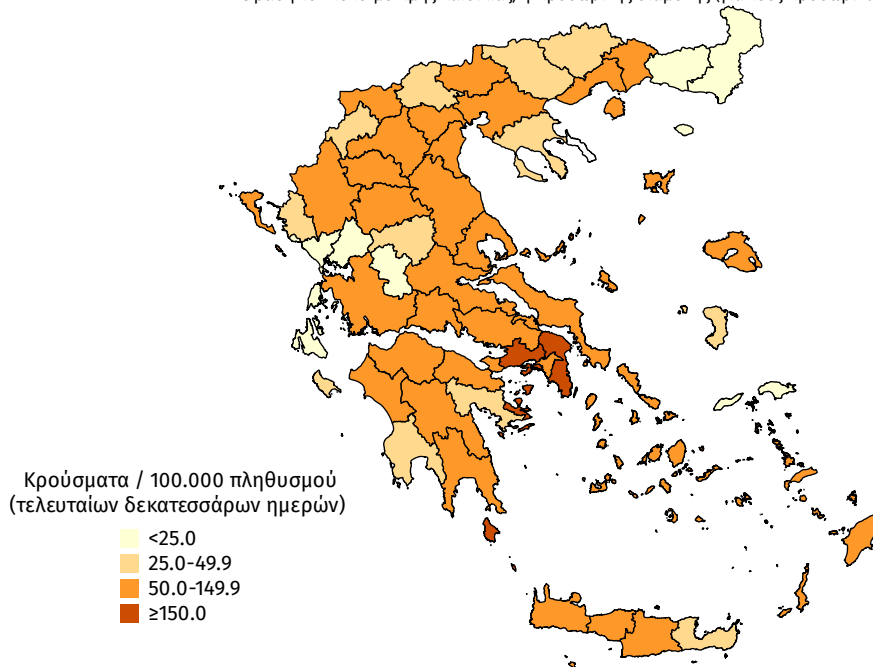

Παράρτημα 1: Επιδημικές καμπύλες κρουσμάτων COVID-19 με βάση την δηλωθείσα διεύθυνση μόνιμης κατοικίας του κρούσματος ή τη διεύθυνση προσωρινής διαμονής για τους τουρίστες και άλλους προσωρινά διαμένοντες στην Ελλάδα. Συμπεριλαμβάνονται τόσο κρούσματα με ιστορικό ταξιδιού όσο και κρούσματα με πιθανή εγχώρια μετάδοση.

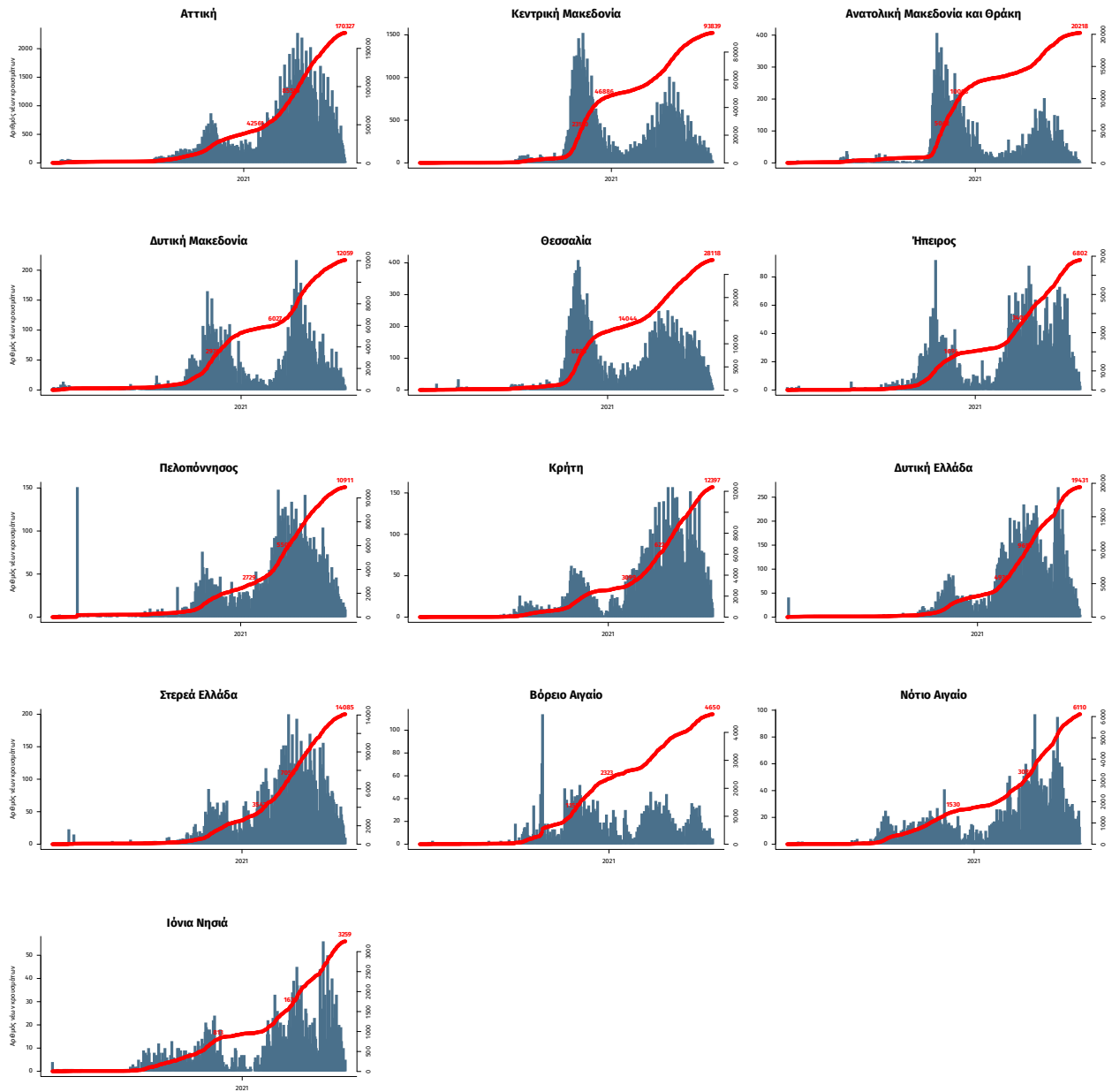

Σημ.: οι στήλες εκφράζουν τον αριθμό νέων κρουσμάτων με βάση την ημερομηνία λήψης εργαστηριακού δείγματος, και όχι με βάση την ημερομηνία ανακοίνωσης των κρουσμάτων.