



## Ημερήσια έκθεση επιδημιολογικής επιτήρησης λοίμωξης από το νέο κορωνοϊό (COVID-19)

Δεδομένα έως 17 Ιουνίου 2021, ώρα 15:00

### Εισαγωγή

Τα στοιχεία που παρουσιάζονται αφορούν περιστατικά από την επιδημιολογική επιτήρηση της νόσου από το νέο κορωνοϊό (COVID-19), με βάση τα δεδομένα που έχουν δηλωθεί στον ΕΟΔΥ και καταγραφεί μέχρι τις 17 Ιουνίου 2021 (ώρα 15:00).

Τα **νέα εργαστηριακά επιβεβαιωμένα κρούσματα** της νόσου που καταγράφηκαν τις τελευταίες 24 ώρες είναι **519**, εκ των οποίων **2** εντοπίστηκαν κατόπιν ελέγχων στις πύλες εισόδου της χώρας. Ο **συνολικός αριθμός** των κρουσμάτων ανέρχεται σε **417.253** (ημερήσια μεταβολή +0.1%), εκ των οποίων **51.2% άνδρες**.<sup>1</sup> Με βάση τα επιβεβαιωμένα κρούσματα των τελευταίων 7 ημερών, 26 θεωρούνται σχετιζόμενα με ταξίδι από το εξωτερικό και 1.015 είναι σχετιζόμενα με ήδη γνωστό κρούσμα.

**Ημερήσια εξέλιξη της πανδημίας:** Η ημερήσια κατανομή των επιβεβαιωμένων κρουσμάτων είναι η ακόλουθη (η γραμμή παριστάνει την συνολική, αθροιστική κατανομή των κρουσμάτων).

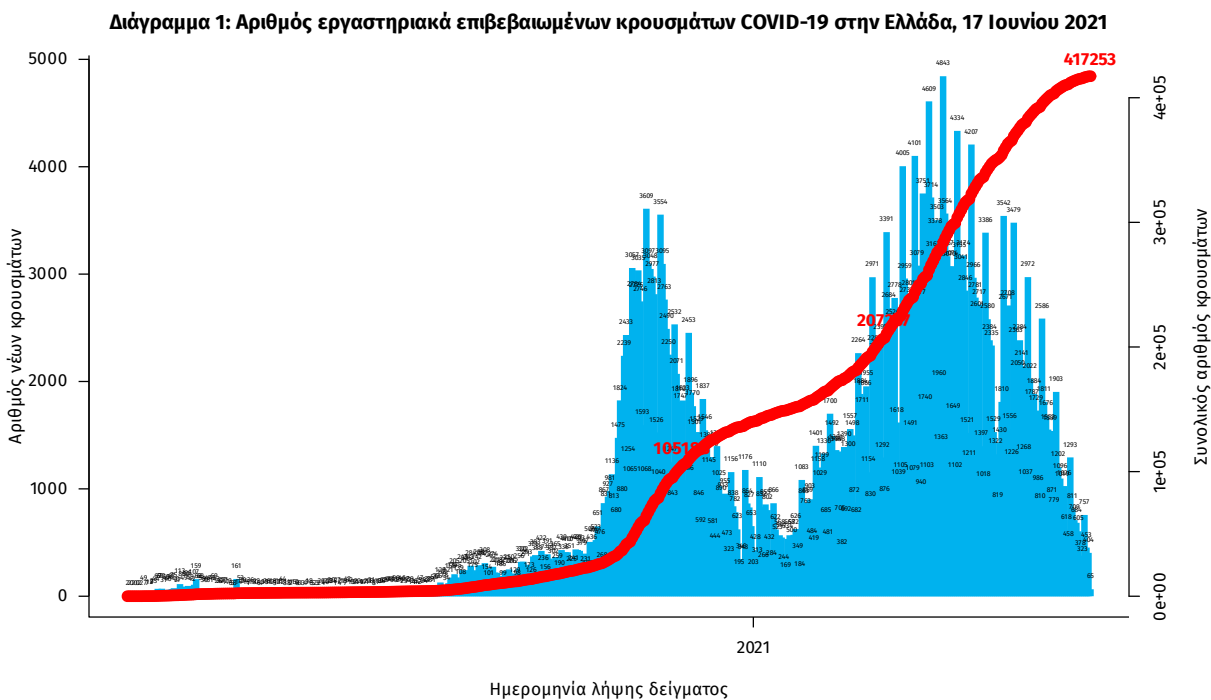

Σημ.: οι στήλες στο Διάγραμμα 1 εκφράζουν τον αριθμό νέων κρουσμάτων με βάση την ημερομηνία λήψης εργαστηριακού δείγματος, και όχι με βάση την ημερομηνία ανακοίνωσης των κρουσμάτων.

<sup>1</sup> Ο συνολικός αριθμός επιβεβαιωμένων κρουσμάτων έχει αναθεωρηθεί κατόπιν ελέγχου των δεδομένων.

Οι νέοι **θάνατοι** ασθενών με COVID-19 είναι **16**, ενώ από την έναρξη της επιδημίας έχουν καταγραφεί συνολικά **12.494 θάνατοι**. Το 95.2% είχε υποκείμενο νόσημα ή/και ηλικία 70 ετών και άνω.

**Διάγραμμα 2: Αριθμός εργαστηριακά επιβεβαιωμένων θανάτων με COVID-19 στην Ελλάδα, 17 Ιουνίου 2021**

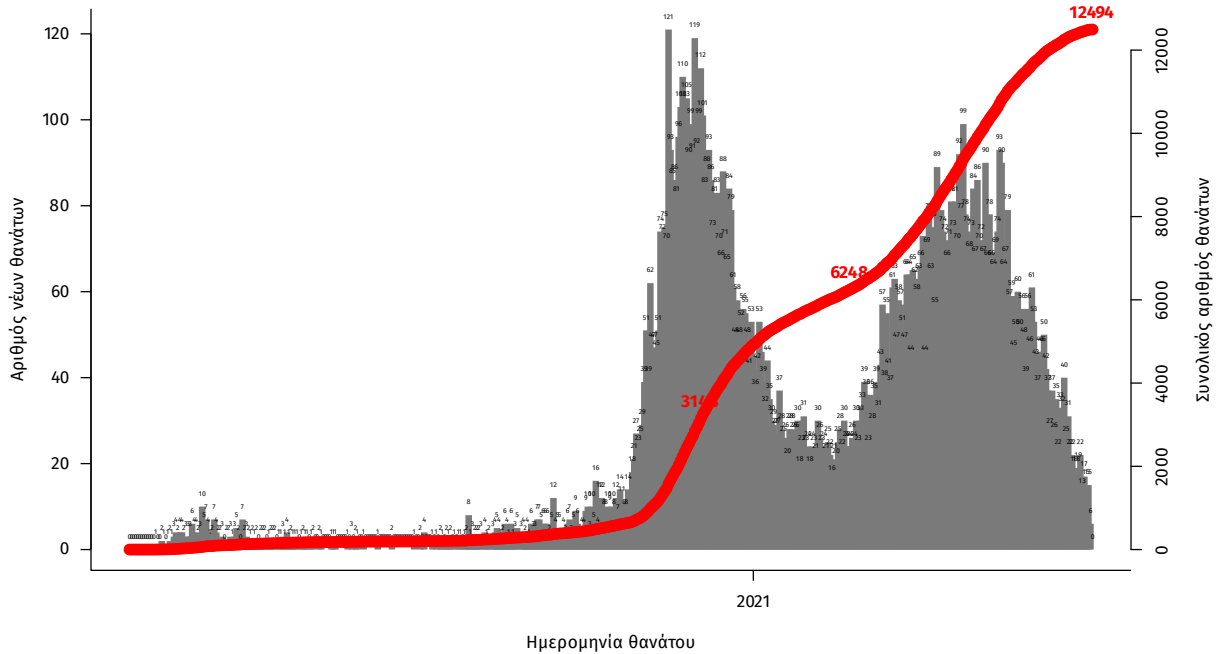

Σημ.: οι στήλες στο Διάγραμμα 2 εκφράζουν τον αριθμό νέων θανάτων με βάση την ημερομηνία θανάτου

Η διαχρονική εξέλιξη των συνολικών κρουσμάτων και συνολικού αριθμού των θανάτων ασθενών COVID-19 παρουσιάζεται στο ακόλουθο διάγραμμα.

**Διάγραμμα 3: Διαχρονική εξέλιξη εργαστηριακά επιβεβαιωμένων κρουσμάτων και θανάτων**

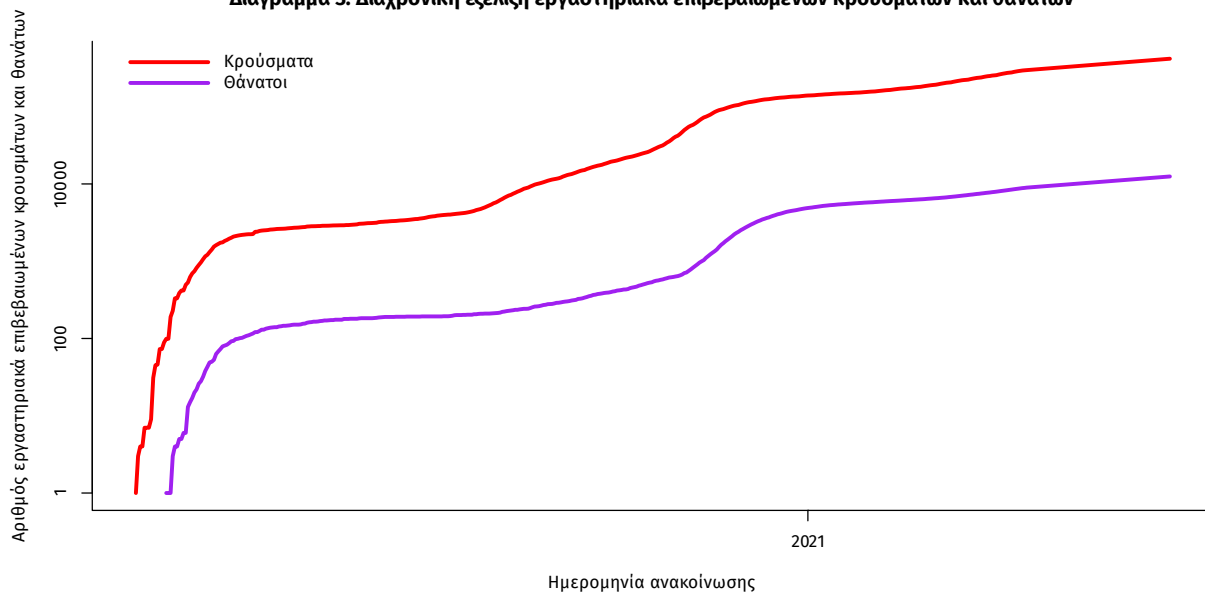

Σημ.: ευθεία γραμμή υποδηλώνει εκθετικό ρυθμό αύξησης της ασθένειας (σε λογαριθμική κλίμακα)

Ο αριθμός των ασθενών που νοσηλεύονται **διασωληνωμένοι** είναι **321** (65.9% άνδρες). Η **διάμεση ηλικία** τους είναι **67** έτη. Το 86.0% έχει υποκείμενο νόσημα ή/και ηλικία 70 ετών και άνω. Από την αρχή της πανδημίας έχουν εξέλθει από τις ΜΕΘ **2.593** ασθενείς. Οι εισαγωγές<sup>2</sup> νέων ασθενών Covid-19 στα νοσοκομεία της επικράτειας είναι **61** (ημερήσια μεταβολή **-24.69%**). Ο μέσος όρος εισαγωγών του επταημέρου είναι **89** ασθενείς. Η διάμεση ηλικία των κρουσμάτων είναι **43** έτη (εύρος 0.2 έως 106 έτη), ενώ η διάμεση ηλικία των θανόντων είναι **78** έτη (εύρος 0.2 έως 106 έτη).

**Διάγραμμα 4:** Ηλικιακή Κατανομή κρουσμάτων, νοσηλευόμενων στις ΜΕΘ και ασθενών που απεβίωσαν από την αρχή της πανδημίας

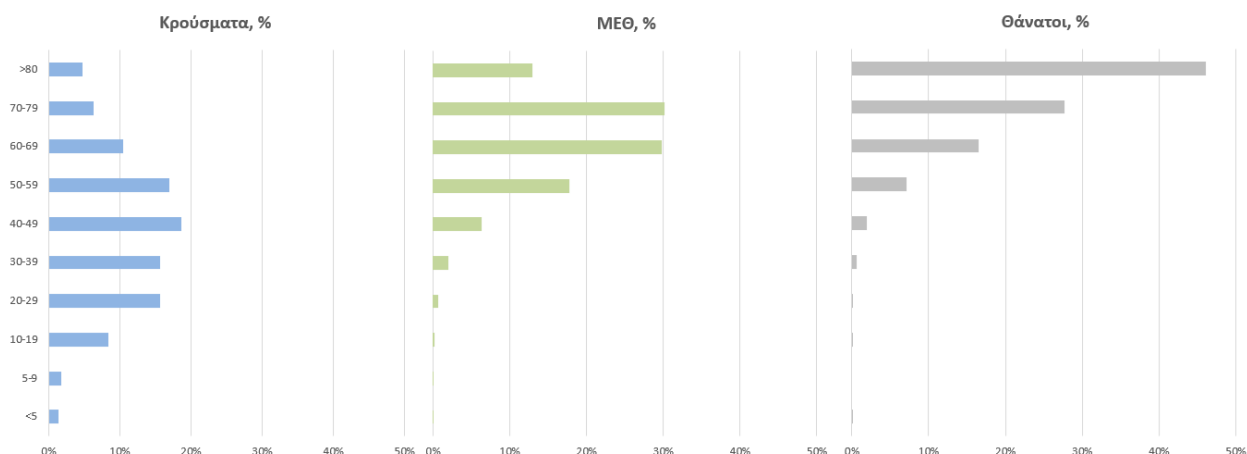

Ακολούθως παρουσιάζεται η ηλικιακή κατανομή των (α) συνολικών κρουσμάτων, (β) των περιστατικών που κατέληξαν σε θάνατο και (γ) των ασθενών που νοσηλεύονται διασωληνωμένοι:

Πίνακας 1: Ηλικιακή κατανομή επιβεβαιωμένων κρουσμάτων COVID-19

	Σύνολο κρουσμάτων COVID-19*	Θάνατοι ασθενών με COVID-19	Νοσηλευόμενοι διασωληνωθέντες
<b>Σύνολο</b>			
0 – 17 ετών	36989 (9.0%)	3 (0.0%)	0 (0.0%)
18 – 39 ετών	140802 (34.2%)	87 (0.7%)	6 (1.9%)
40 – 64 ετών	170275 (41.3%)	1943 (15.6%)	130 (40.5%)
65 και άνω	64182 (15.6%)	10461 (83.7%)	185 (57.6%)
<b>Άνδρες</b>			
0 – 17 ετών	19603 (9.3%)	1 (0.0%)	0 (0.0%)
18 – 39 ετών	74485 (35.4%)	69 (1.0%)	4 (1.9%)
40 – 64 ετών	85886 (40.8%)	1322 (18.4%)	90 (42.5%)
65 και άνω	30622 (14.5%)	5802 (80.7%)	118 (55.7%)
<b>Γυναίκες</b>			
0 – 17 ετών	17384 (8.6%)	2 (0.0%)	0 (0.0%)
18 – 39 ετών	66311 (32.9%)	18 (0.3%)	2 (1.8%)
40 – 64 ετών	84373 (41.8%)	621 (11.7%)	40 (36.7%)
65 και άνω	33554 (16.6%)	4659 (87.9%)	67 (61.5%)

\* Τα στοιχεία αφορούν τα κρούσματα εκείνα για τα οποία είναι γνωστή και επιβεβαιωμένη η ηλικία τους

<sup>2</sup>τα δεδομένα αφορούν τις εισαγωγές της προηγούμενης μέρας που έχουν δηλωθεί στο ΕΚΑΒ.

**Κατανομή ανακοινωθέντων εγχώριων κρουσμάτων:** Από το σύνολο των **519 νέων** κρουσμάτων του νέου ιού στη χώρα **4** είναι εισαγόμενα εκ των οποίων **2** εντοπίστηκαν κατόπιν ελέγχων στις πύλες εισόδου της χώρας Η κατανομή των **515** νέων εγχώριων κρουσμάτων ανά Περιφερειακή Ενότητα παρουσιάζεται στον κατωτέρω πίνακα.<sup>3</sup>

Πίνακας 2: Ημερήσιος αριθμός και κρούσματα ανά 100.000 πληθυσμού επιβεβαιωμένων εγχώριων κρουσμάτων COVID-19 ανά περιφερειακή ενότητα στις 17 Ιουνίου 2021

ΠΕΡΙΦΕΡΕΙΑΚΗ ΕΝΟΤΗΤΑ	ΚΡΟΥΣΜΑΤΑ	ΜΕΣΟΣ ΟΡΟΣ	ΚΡΟΥΣΜΑΤΑ ΑΝΑ	ΠΕΡΙΦΕΡΕΙΑΚΗ ΕΝΟΤΗΤΑ	ΚΡΟΥΣΜΑΤΑ	ΜΕΣΟΣ ΟΡΟΣ	ΚΡΟΥΣΜΑΤΑ ΑΝΑ
		ΚΡΟΥΣΜΑΤΩΝ ΤΩΝ	100000 ΠΛΗΘΥΣΜΟ			ΚΡΟΥΣΜΑΤΩΝ ΤΩΝ	100000 ΠΛΗΘΥΣΜΟ
		ΤΕΛΕΥΤΑΙΩΝ 7 ΗΜΕΡΩΝ				ΤΕΛΕΥΤΑΙΩΝ 7 ΗΜΕΡΩΝ	
ΑΙΤΩΛΟΑΚΑΡΝΑΝΙΑΣ	3	5,00	1,42	ΝΑΞΟΥ	1	0,43	4,8
ΑΝΑΤΟΛΙΚΗΣ ΑΤΤΙΚΗΣ	20	22,43	3,98	ΝΗΣΩΝ	1	1,29	1,34
ΑΡΓΟΛΙΔΑΣ	4	2,29	4,12	ΝΟΤΙΟΥ ΤΟΜΕΑ ΑΘΗΝΩΝ	26	25,14	4,91
ΑΡΚΑΔΙΑΣ	5	3,86	5,77	ΞΑΝΘΗΣ	1	2,43	0,9
ΑΧΑΪΑΣ	17	10,71	5,48	ΠΑΡΟΥ	3	1,57	20,1
ΒΟΙΩΤΙΑΣ	2	6,43	1,7	ΠΕΙΡΑΙΩΣ	37	23,14	8,24
ΒΟΡΕΙΟΥ ΤΟΜΕΑ ΑΘΗΝΩΝ	29	22,43	4,9	ΠΙΕΡΙΑΣ	4	6,14	3,16
ΓΡΕΒΕΝΩΝ	1	0,86	3,15	ΠΡΕΒΕΖΑΣ	1	0,71	1,74
ΔΡΑΜΑΣ	2	2,43	2,03	ΡΕΘΥΜΝΟΥ	7	4,57	8,18
ΔΥΤΙΚΗΣ ΑΤΤΙΚΗΣ	8	6,86	4,97	ΡΟΔΟΠΗΣ	1	0,86	0,89
ΔΥΤΙΚΟΥ ΤΟΜΕΑ ΑΘΗΝΩΝ	22	27,43	4,49	ΡΟΔΟΥ	6	7,43	5,01
ΕΒΡΟΥ	2	1,86	1,35	ΣΑΜΟΥ	1	0,57	3,03
ΕΥΒΟΙΑΣ	10	9,29	4,74	ΤΡΙΚΑΛΩΝ	2	3,29	1,53
ΗΜΑΘΙΑΣ	4	3,29	2,84	ΦΘΙΩΤΙΔΑΣ	2	2,29	1,26
ΗΡΑΚΛΕΙΟΥ	10	11,43	3,27	ΦΛΩΡΙΝΑΣ	2	2,00	3,89
ΘΕΣΣΑΛΟΝΙΚΗΣ	44	38,57	3,96	ΧΑΛΚΙΔΙΚΗΣ	2	0,86	1,89
ΙΚΑΡΙΑΣ	1	0,14	10,12	ΧΑΝΙΩΝ	9	7,14	5,75
ΙΩΑΝΝΙΝΩΝ	5	6,00	2,98	ΧΙΟΥ	1	0,29	1,9
ΚΑΒΑΛΑΣ	5	3,29	4	ΥΠΟ ΔΙΕΡΕΥΝΗΣΗ	44		
ΚΑΡΔΙΤΣΑΣ	1	1,14	0,88				
ΚΕΝΤΡΙΚΟΥ ΤΟΜΕΑ							
ΑΘΗΝΩΝ	109	60,14	10,59				
ΚΕΡΚΥΡΑΣ	1	4,14	0,96				
ΚΙΛΚΙΣ	4	2,29	4,97				
ΚΟΖΑΝΗΣ	8	10,86	5,33				
ΚΟΡΙΝΘΙΑΣ	3	1,86	2,07				
ΚΩ	2	6,29	5,81				
ΛΑΚΩΝΙΑΣ	4	3,29	4,49				
ΛΑΡΙΣΑΣ	14	14,71	4,92				
ΛΑΣΙΘΙΟΥ	4	1,00	5,31				
ΛΕΣΒΟΥ	11	4,57	12,73				
ΛΕΥΚΑΔΑΣ	1	0,29	4,22				
ΜΑΓΝΗΣΙΑΣ	5	5,57	2,63				
ΜΕΣΣΗΝΙΑΣ	3	3,71	1,88				

<sup>3</sup> Η παρούσα κατανομή δύναται να τροποποιηθεί ανάλογα τα διαθέσιμα επιδημιολογικά δεδομένα, αναγράφονται μόνο οι ΠΕ με καταγεγραμμένα κρούσματα

**Δείγματα που έχουν ελεγχθεί:** Από την 1η Ιανουαρίου 2020 μέχρι σήμερα, στα εργαστήρια που διενεργούν ελέγχους για τον νέο κορωνοϊό (SARS-CoV-2) και που δηλώνουν συστηματικά το σύνολο των δειγμάτων που ελέγχουν, έχουν συνολικά ελεγχθεί **5.285.254** κλινικά δείγματα ενώ από Μονάδες Υγείας και Κλιμάκια του ΕΟΔΥ που διενεργούν ελέγχους Rapid Ag έχουν ελεγχθεί **4.922.372** δείγματα. Ο μέσος όρος του επημετέρου είναι **36.487** δειγματοληπτικοί έλεγχοι.

**Αυτοδιαγνωστικοί έλεγχοι (Self-tests):** Έως 16 Ιουνίου 2021, έχουν καταγραφεί ηλεκτρονικά **21.552.485** δηλώσεις αποτελέσματος αυτοδιαγνωστικού ελέγχου, ενώ **400.197** άτομα προσήλθαν για επανέλεγχο.

**Μαζικές Δειγματοληψίες ΕΟΔΥ:** Στις 16 Ιουνίου 2021, πραγματοποιήθηκαν 138 δράσεις δειγματοληπτικών ελέγχων από τις Κινητές Ομάδες Υγείας (ΚΟΜΥ) του ΕΟΔΥ, στις οποίες διενεργήθηκαν 9.069 έλεγχοι Rapid Ag και ανευρέθηκαν 73 θετικά (0,8%).

**Διάγραμμα 5: Ελεγχθέντα δείγματα COVID-19, 17 Ιουνίου 2021**

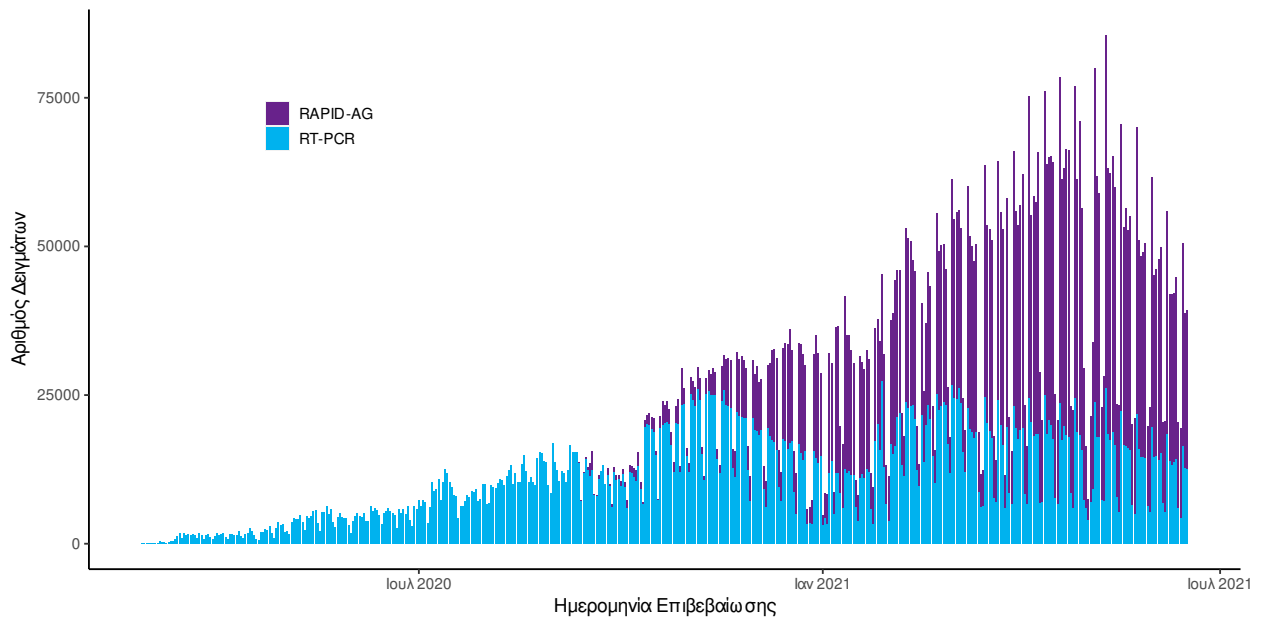

**Διάγραμμα 6: Ελεγχθέντα δείγματα αυτοδιαγνωστικών ελέγχων COVID-19, 17 Ιουνίου 2021**

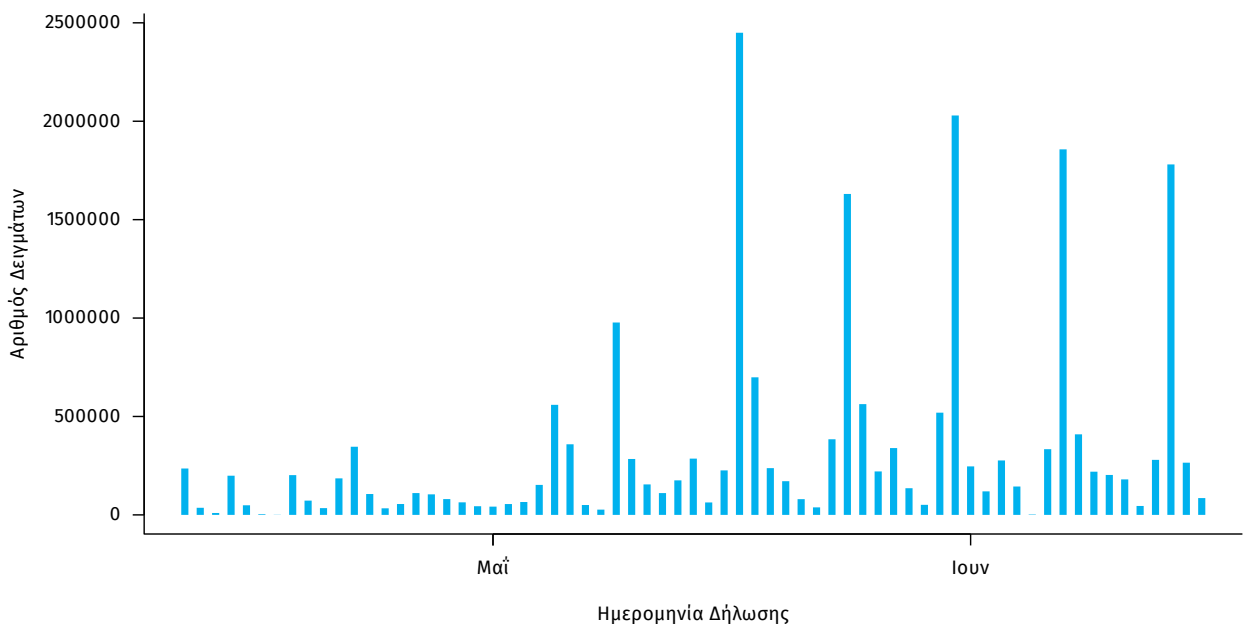

**Γεωγραφική διασπορά:** Ο χάρτης αποτυπώνει τη γεωγραφική κατανομή των συνολικών κρουσμάτων COVID-19 (από την αρχή της επιδημίας) ανά Περιφερειακή Ενότητα της χώρας, με βάση την δηλωθείσα διεύθυνση μόνιμης κατοικίας του ασθενούς, ή τη διεύθυνση προσωρινής διαμονής για τους τουρίστες και άλλους προσωρινά διαμένοντες στην Ελλάδα. Συμπεριλαμβάνονται τόσο κρούσματα με ιστορικό ταξιδιού (“εισαγόμενα”) όσο και κρούσματα με πιθανή εγχώρια μετάδοση.

**Διάγραμμα 7: Χάρτης αθροιστικής επίπτωσης επιβεβαιωμένων κρουσμάτων COVID-19, 17 Ιουνίου 2021**

Με βάση τον τόπο μόνιμης κατοικίας, ή προσωρινής διαμονής (για τους προσωρινά διαμένοντες)

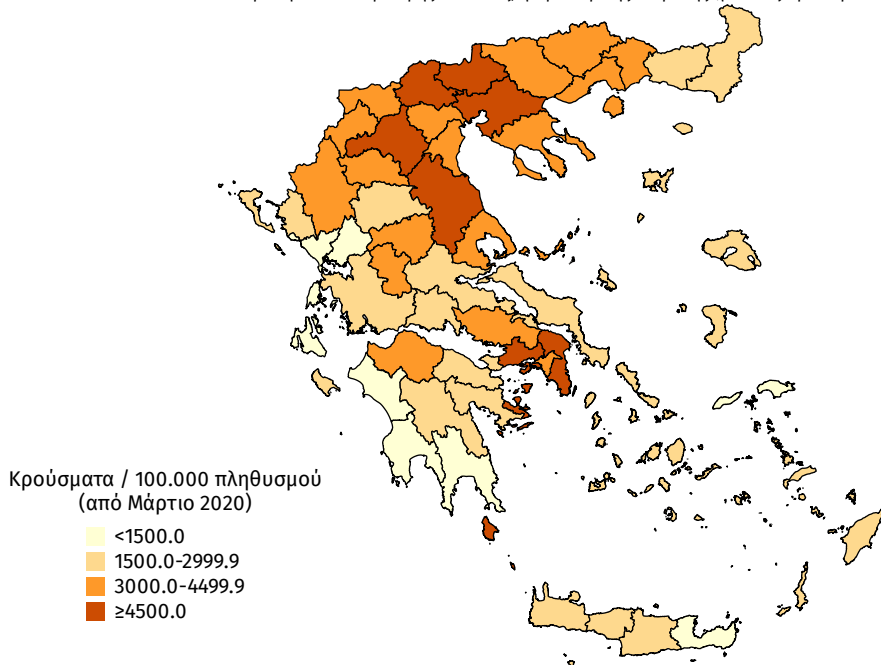

**Διάγραμμα 8: Χάρτης επίπτωσης τελευταίων δεκατεσσάρων ημερών επιβεβαιωμένων κρουσμάτων COVID-19, 17 Ιουνίου 2021**

Με βάση τον τόπο μόνιμης κατοικίας, ή προσωρινής διαμονής (για τους προσωρινά διαμένοντες)

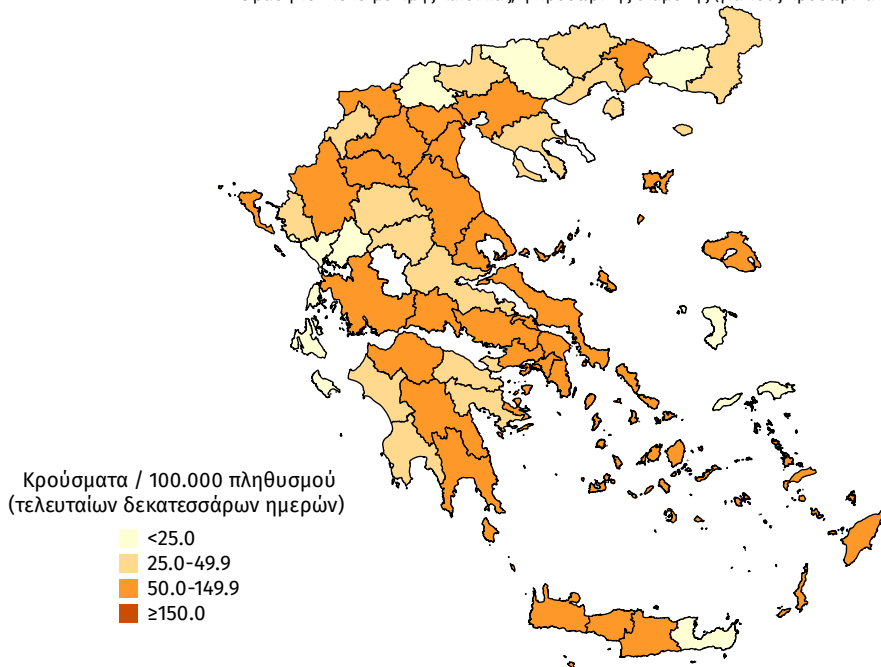

### Εθνικό Δίκτυο Γονιδιωματικής Επιτήρησης ΕΟΔΥ για τις μεταλλάξεις του SARS-CoV-2

Ολοκληρώθηκε από το Εθνικό Δίκτυο Γονιδιωματικής Επιτήρησης του ιού SARS-CoV-2, που λειτουργεί υπό το συντονισμό του ΕΟΔΥ, η γονιδιωματική ανάλυση σε 1.944 δείγματα που έχουν επιλεγεί τυχαίοποιημένα ή στοχευμένα και αφορούν στην περίοδο 26 Απριλίου έως 08 Ιουνίου 2021. Από τον έλεγχο των 1.939 δειγμάτων, αναδείχθηκαν συνολικά 1.367 δείγματα με στελέχη ειδικού ενδιαφέροντος (Variants Of Concern - VOC), 427 δείγματα με στελέχη υπό παρακολούθηση (Variants Under Monitoring) και 5 δείγματα με στελέχη ενδιαφέροντος (Variant of Interest).

Εκ των 1.367 δειγμάτων με στελέχη ειδικού ενδιαφέροντος, τα 1.358 αφορούν στο B.1.1.7 (Variant VOC 202012/01), 3 αφορούν στο B.1.351/501Y.V2 (Variant VOC 202012/02), 5 αφορούν στο B.1.617.2 (VOC-21APR-02) και 1 αφορά στο P.1.2 (VOC-21JAN-02).

Εκ των 427 δειγμάτων με στελέχη υπό παρακολούθηση, τα 421 αφορούν στο στέλεχος B.1.1.318 (Variant E484K), 5 αφορούν στο C.36 και 1 αφορά στο AT.1.

Επιπλέον, αναδείχθηκαν 5 δείγματα με το στέλεχος B.1.525 (VOI), 7 με B.1.1.523 (Variant E484K), 2 με B.1.623 και 1 με C.11 (Πίνακας 3).

Από την έναρξη λειτουργίας του Εθνικού Δικτύου Γονιδιωματικής Επιτήρησης του ιού SARS-CoV-2 μέχρι σήμερα έχουν ελεγχθεί στην επικράτεια συνολικά 17.766 δείγματα από εγχώρια κρούσματα. Εξ αυτών 15.519 προέρχονται από τυχαία επιλογή δειγμάτων, 1.538 προέρχονται από στοχευμένη λήψη ή επιλογή δειγμάτων και για 709 δείγματα δεν είναι διαθέσιμος ο τρόπος επιλογής.

Μεταξύ των 15.519 τυχαία επιλεγμένων δειγμάτων στην επικράτεια, τα τρία πιο συχνά στελέχη ειδικού ενδιαφέροντος ή υπό διερεύνηση που έχουν απομονωθεί είναι το B.1.1.7 (Variant VOC 202012/01), με ποσοστό 77,68%, ακολουθούμενο από το B.1.1.318 (Variant E484K) με ποσοστό 8,51% και το B.1.351/501Y.V2 (Variant VOC 202012/02) με ποσοστό 0,29% (Πίνακας 4). Η διαχρονική εξέλιξη της σχετικής συχνότητας των αλληλουχηθέντων δειγμάτων από τυχαία δειγματοληψία ανά είδος στελεχών, μέχρι και την εβδομάδα 22 απεικονίζεται στο Διάγραμμα 9.

Από τα 1.538 δείγματα που έχουν ληφθεί ή επιλεγεί στοχευμένα, έχουν βρεθεί 1.390 στελέχη ειδικού ενδιαφέροντος ή υπό παρακολούθηση. Από τα δείγματα αυτά, 24,64% αφορούν στο στέλεχος B.1.1.7 (Variant VOC 202012/01), 61,12% στο B.1.1.318 (Variant E484K) και 3,32% στο B.1.351/501Y.V2 (Variant VOC 202012/02).

Επιπλέον, έχουν απομονωθεί συνολικά 111 στελέχη ειδικού ενδιαφέροντος ή υπό παρακολούθηση ή ενδιαφέροντος από δείγματα εισαγόμενων κρουσμάτων, εκ των οποίων 102 αφορούν στο B.1.1.7 (Variant VOC-202012/01), 4 στο B.1.351/501Y.V2 (Variant VOC 202012/02), 1 στο B.1.525 (VOI), 1 στο B.1.617.2 (VOC-21APR-02), 1 στο B.1.617.1 (VUI-21APR-01) και 2 στο B.1.1.318 (Variant E484K).

**Πίνακας 3\*Ψ.** Απόλυτη και σχετική συχνότητα στελεχών ειδικού ενδιαφέροντος/υπό διερεύνηση/υπό παρακολούθηση ή άλλα στελέχη ενδιαφέροντος του ιού SARS CoV-2 (τυχαία και στοχευμένη δειγματοληψία) από την έναρξη λειτουργίας του Εθνικού Δικτύου Γονιδιωματικής Επιτήρησης του ιού SARS-CoV-2 μέχρι σήμερα

Στέλεχος	Αριθμός νεοαπομονωθέντων στελεχών	Σύνολο στελεχών	Ποσοστό επί του συνόλου
B.1.1.7 (Variant VOC 202012/01)	1358	12398	83,47%
B.1.1.318 (Variant E484K)	421	2242	15,09%
B.1.351/501Y.V2/South Africa (Variant VOC 202012/02)	3	92	0,62%
Variant SGeneDelete	0	43	0,29%
B.1.1.523 (Variant E484K)	7	19	0,13%
C.36	5	12	0,08%
B.1.617.2 (VOC-21APR-02)	5	11	0,07%
B.1.525 (VOI)	5	8	0,05%
B.1.1 (Variant E484K)	0	7	0,05%
Variant Y453F	0	6	0,04%
B.1.1.220 (Variant E484K)	0	2	0,01%
B.1.1.345 (Variant E484K)	0	2	0,01%
B.1.623	2	2	0,01%
P.1.2 (VOC-21JAN-02)	1	2	0,01%
A.27	0	1	0,01%
AT.1	1	1	0,01%
B.1.1.198 (Variant E484K)	0	1	0,01%
B.1.617 (VUI-21APR-01)	0	1	0,01%
B.1.617.1 (VUI-21APR-01)	0	1	0,01%
C.11	1	1	0,01%
R1 (Variant E484K)	0	1	0,01%
Variant 19B/A.23.1	0	1	0,01%
<b>Σύνολο</b>	<b>1809</b>	<b>14854</b>	<b>100,00%</b>

\*Η παρούσα κατανομή δύναται να τροποποιηθεί ανάλογα με τα διαθέσιμα επιδημιολογικά δεδομένα

ΨΚαθώς η διαδικασία τυποποιημένης ονοματολογίας των στελεχών ενδιαφέροντος είναι σε εξέλιξη παγκοσμίως, η ονομασία τους είναι δυνατό να τροποποιείται στο χρόνο.

**Διάγραμμα 9.** Σχετική συχνότητα αλληλοχρηθέντων δειγμάτων από τυχαία δειγματοληψία ανά είδος στελεχών, ανά 15νθήμερο, από την έναρξη της λειτουργίας του Εθνικού Δικτύου Γονιδιωματικής Επιτήρησης του ιού SARS CoV-2 έως 06/06/2021

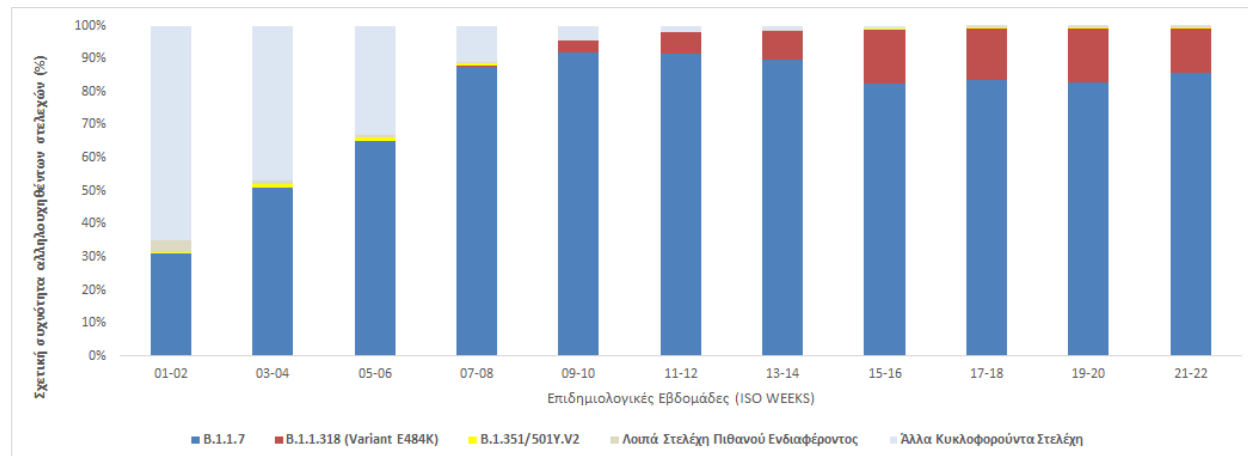

Σημ. 1. Στα “Άλλα Κυκλοφορούντα Στελέχη” περιλαμβάνονται τα παλαιότερα στελέχη που κυκλοφορούσαν κατά την πρώτη και δεύτερη πανδημική περίοδο και τα οποία δεν φέρουν ανησυχητικές μεταλλάξεις (π.χ. del 69-70, N501Y, E484K, L452R κλπ.) που σχετίζονται με αυξημένη μεταδοτικότητα ή μολυσματικότητα ή διαφυγή ή διαγνωστικά ζητήματα

Σημ. 2. Στα “Λοιπά Στελέχη Πιθανού Ενδιαφέροντος” περιλαμβάνονται όλα τα στελέχη του πίνακα 3 εκτός των B.1.1.7, B.1.1.318 (Variant E484K) και B.1.351/501Y.V2.

**Πίνακας 4\*Ψ.** Ποσοστό εγχώριων θετικών δειγμάτων για τα τρία συχνότερα στελέχη ειδικού ενδιαφέροντος ή υπό παρακολούθηση του ιού SARS-CoV-2 επί του συνόλου των ελεγχθέντων δειγμάτων από τυχαία δειγματοληψία, ανά Περιφέρεια για το 15νθήμερο από 24/05/2021 έως 06/06/2021 και για το χρονικό διάστημα από την έναρξη λειτουργίας του Εθνικού Δικτύου Γονιδιωματικής Επιτήρησης του ιού SARS-CoV-2 μέχρι σήμερα.

ΠΕΡΙΦΕΡΕΙΑ	B.1.1.7/UK		B.1.1.318		B.1.351_501Y.V2/ South Africa	
	Εβδομάδες 21-22	Συνολικό διάστημα επιτήρησης	Εβδομάδες 21-22	Συνολικό διάστημα επιτήρησης	Εβδομάδες 21-22	Συνολικό διάστημα επιτήρησης
ΑΝΑΤΟΛΙΚΗΣ ΜΑΚΕΔΟΝΙΑΣ ΚΑΙ ΘΡΑΚΗΣ	-	71,05%	-	1,32%	-	0,00%
ΑΤΤΙΚΗΣ	79,57%	74,96%	19,00%	11,07%	0,36%	0,17%
ΒΟΡΕΙΟΥ ΑΙΓΑΙΟΥ	60,00%	83,15%	40,00%	3,37%	0,00%	0,00%
ΔΥΤΙΚΗΣ ΕΛΛΑΔΑΣ	90,06%	88,49%	9,94%	5,72%	0,00%	0,07%
ΔΥΤΙΚΗΣ ΜΑΚΕΔΟΝΙΑΣ	89,29%	55,24%	7,14%	0,63%	0,00%	0,00%
ΗΠΕΙΡΟΥ	-	69,39%	-	8,16%	-	2,04%
ΘΕΣΣΑΛΙΑΣ	-	81,14%	-	0,51%	-	0,00%
ΙΟΝΙΩΝ ΝΗΣΩΝ	-	78,40%	-	2,40%	-	0,00%
ΚΕΝΤΡΙΚΗΣ ΜΑΚΕΔΟΝΙΑΣ	96,69%	77,36%	3,31%	0,31%	0,00%	1,78%
ΚΡΗΤΗΣ	100,00%	97,34%	0,00%	0,00%	0,00%	0,00%
ΝΟΤΙΟΥ ΑΙΓΑΙΟΥ	100,00%	71,43%	0,00%	0,89%	0,00%	0,00%
ΠΕΛΟΠΟΝΝΗΣΟΥ	83,61%	83,87%	14,75%	9,95%	0,00%	0,00%
ΣΤΕΡΕΑΣ ΕΛΛΑΔΑΣ	61,11%	68,62%	38,89%	29,62%	0,00%	0,59%
<b>Σύνολο</b>	<b>85,79%</b>	<b>77,68%</b>	<b>13,46%</b>	<b>8,51%</b>	<b>0,13%</b>	<b>0,29%</b>

\*Η παρούσα κατανομή δύναται να τροποποιηθεί ανάλογα με τα διαθέσιμα επιδημιολογικά δεδομένα

ΨΚαθώς η διαδικασία τυποποιημένης ονοματολογίας των στελεχών ενδιαφέροντος είναι σε εξέλιξη παγκοσμίως, η ονομασία τους είναι δυνατό να τροποποιείται στο χρόνο.

Σημ. Τα ποσοστά για τις εβδομάδες 21-22 που αντιστοιχούν στις Περιφέρειες Βορείου Αιγαίου, Νοτίου Αιγαίου και Δυτικής Μακεδονίας έχουν υπολογιστεί επί συνόλου δειγμάτων < 30.



**Παράρτημα 1: Επιδημικές καμπύλες κρουσμάτων COVID-19** με βάση την δηλωθείσα διεύθυνση μόνιμης κατοικίας του κρούσματος ή τη διεύθυνση προσωρινής διαμονής για τους τουρίστες και άλλους προσωρινά διαμένοντες στην Ελλάδα. Συμπεριλαμβάνονται τόσο κρούσματα με ιστορικό ταξιδιού όσο και κρούσματα με πιθανή εγχώρια μετάδοση.

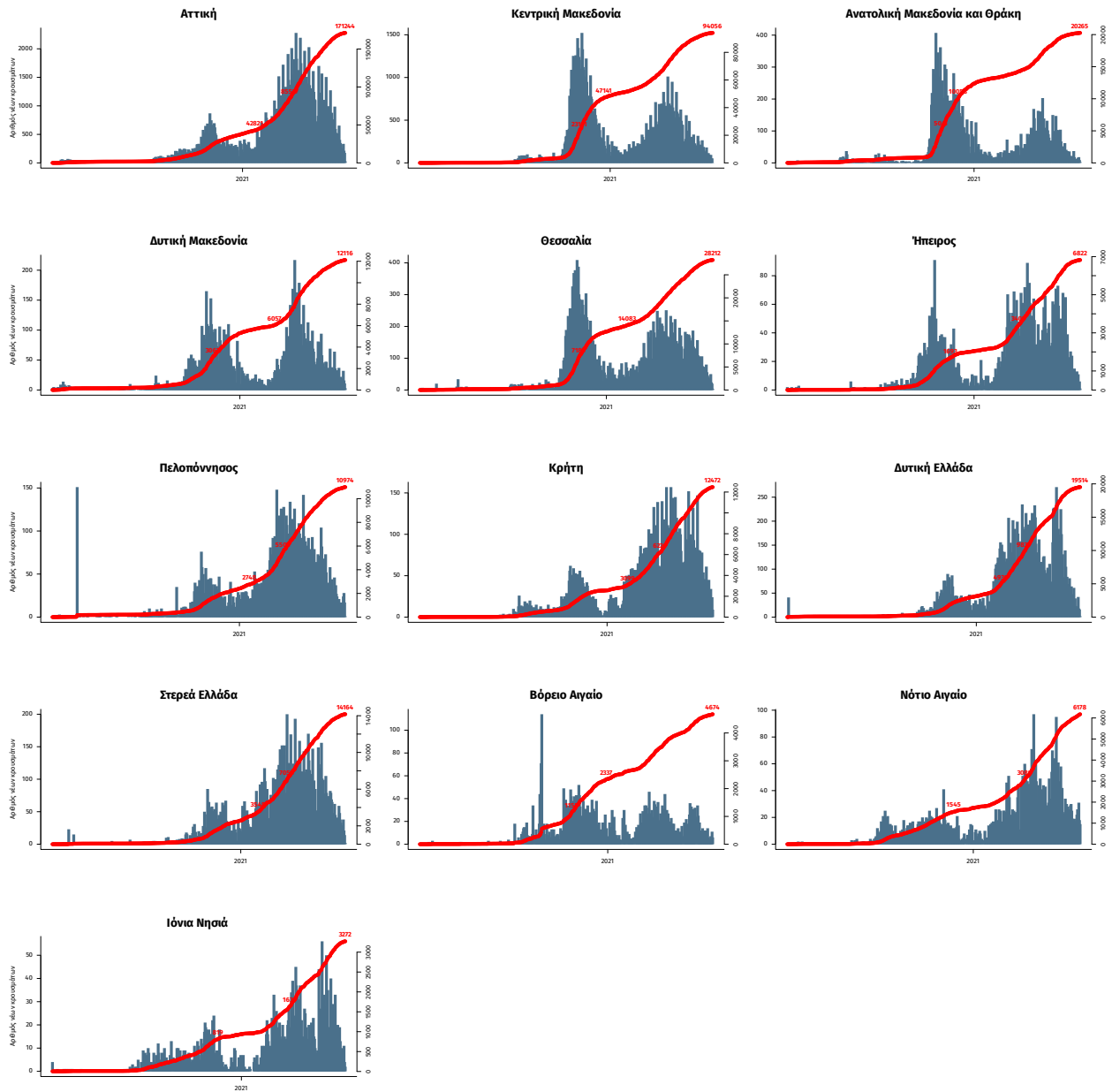

Σημ.: οι στήλες εκφράζουν τον αριθμό νέων κρουσμάτων με βάση την ημερομηνία λήψης εργαστηριακού δείγματος, και όχι με βάση την ημερομηνία ανακοίνωσης των κρουσμάτων.