



ΕΘΝΙΚΟΣ ΟΡΓΑΝΙΣΜΟΣ
ΔΗΜΟΣΙΑΣ ΥΓΕΙΑΣ

Ημερήσια έκθεση επιδημιολογικής επιτήρησης λοίμωξης από το νέο κορωνοϊό (COVID-19)

Δεδομένα έως 24 Ιουνίου 2021, ώρα 15:00

Εισαγωγή

Τα στοιχεία που παρουσιάζονται αφορούν περιστατικά από την επιδημιολογική επιτήρηση της νόσου από το νέο κορωνοϊό (COVID-19), με βάση τα δεδομένα που έχουν δηλωθεί στον ΕΟΔΥ και καταγραφεί μέχρι τις 24 Ιουνίου 2021 (ώρα 15:00).

Τα **νέα εργαστηριακά επιβεβαιωμένα κρούσματα** της νόσου που καταγράφηκαν τις τελευταίες 24 ώρες είναι **489**, εκ των οποίων **1** εντοπίστηκε κατόπιν ελέγχων στις πύλες εισόδου της χώρας. Ο **συνολικός αριθμός** των κρουσμάτων ανέρχεται σε **419.909** (ημερήσια μεταβολή +0.1%), εκ των οποίων **51.2% άνδρες**.¹ Με βάση τα επιβεβαιωμένα κρούσματα των τελευταίων 7 ημερών, 38 θεωρούνται σχετιζόμενα με ταξίδι από το εξωτερικό και 595 είναι σχετιζόμενα με ήδη γνωστό κρούσμα.

Ημερήσια εξέλιξη της πανδημίας: Η ημερήσια κατανομή των επιβεβαιωμένων κρουσμάτων είναι η ακόλουθη (η γραμμή παριστάνει την συνολική, αθροιστική κατανομή των κρουσμάτων).

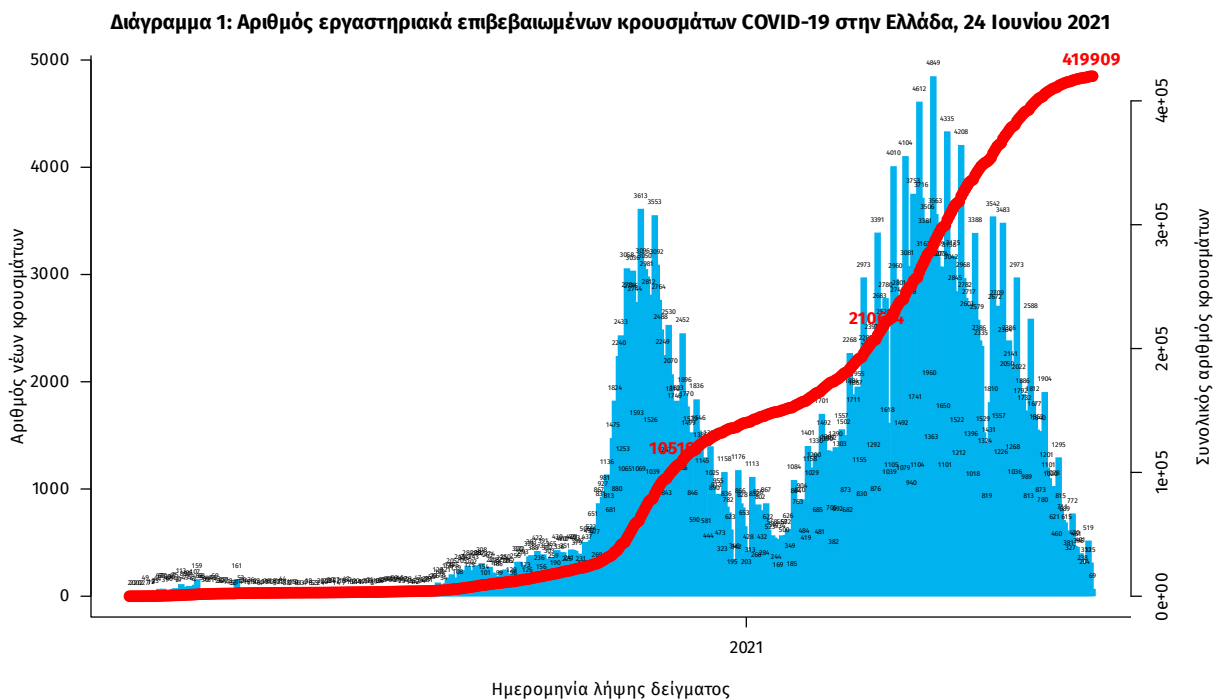

Σημ.: οι στήλες στο Διάγραμμα 1 εκφράζουν τον αριθμό νέων κρουσμάτων με βάση την ημερομηνία λήψης εργαστηριακού δείγματος, και όχι με βάση την ημερομηνία ανακοίνωσης των κρουσμάτων.

¹ Ο συνολικός αριθμός επιβεβαιωμένων κρουσμάτων έχει αναθεωρηθεί κατόπιν ελέγχου των δεδομένων.

Οι νέοι **θάνατοι** ασθενών με COVID-19 είναι **15**, ενώ από την έναρξη της επιδημίας έχουν καταγραφεί συνολικά **12.613 θάνατοι**.² Το 95.2% είχε υποκείμενο νόσημα ή/και ηλικία 70 ετών και άνω.

Διάγραμμα 2: Αριθμός εργαστηριακά επιβεβαιωμένων θανάτων με COVID-19 στην Ελλάδα, 24 Ιουνίου 2021

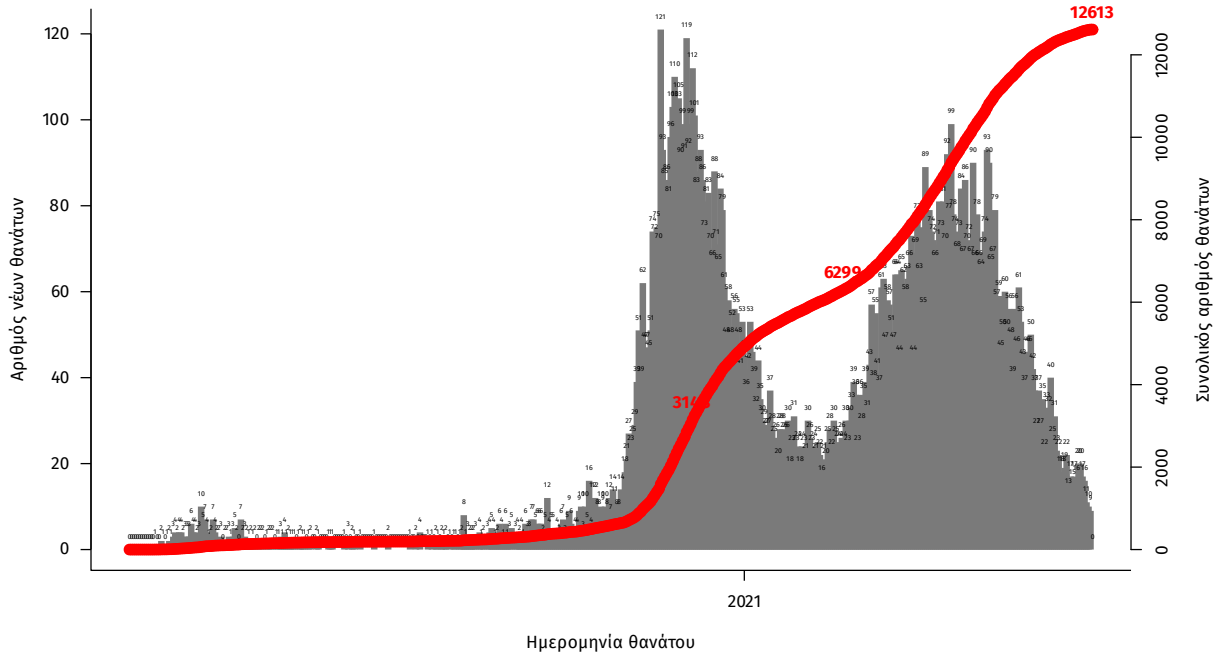

Σημ.: οι στήλες στο Διάγραμμα 2 εκφράζουν τον αριθμό νέων θανάτων με βάση την ημερομηνία θανάτου

Η διαχρονική εξέλιξη των συνολικών κρουσμάτων και συνολικού αριθμού των θανάτων ασθενών COVID-19 παρουσιάζεται στο ακόλουθο διάγραμμα.

Διάγραμμα 3: Διαχρονική εξέλιξη εργαστηριακά επιβεβαιωμένων κρουσμάτων και θανάτων

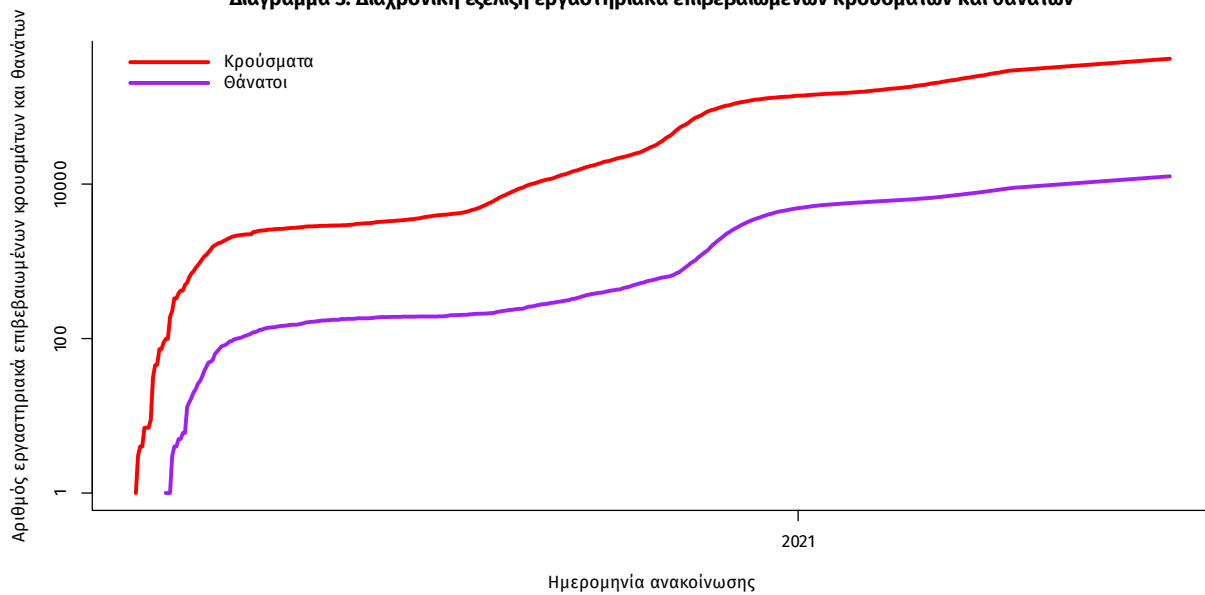

Σημ.: ευθεία γραμμή υποδηλώνει εκθετικό ρυθμό αύξησης της ασθένειας (σε λογαριθμική κλίμακα)

²Πραγματοποιήθηκε ενσωμάτωση θανάτων που καταγράφηκαν με καθυστέρηση στο Εθνικό Μητρώο COVID19

Ο αριθμός των ασθενών που νοσηλεύονται **διασωληνωμένοι** είναι **256** (65.2% άνδρες). Η **διάμεση ηλικία** τους είναι **67** έτη. Το 82.4% έχει υποκείμενο νόσημα ή/και ηλικία 70 ετών και άνω. Από την αρχή της πανδημίας έχουν εξέλθει από τις ΜΕΘ **2.639** ασθενείς. Οι εισαγωγές³ νέων ασθενών Covid-19 στα νοσοκομεία της επικράτειας είναι **65** (ημερήσια μεταβολή +30%). Ο μέσος όρος εισαγωγών του επταημέρου είναι **59** ασθενείς. Η διάμεση ηλικία των κρουσμάτων είναι **43** έτη (εύρος 0.2 έως 106 έτη), ενώ η διάμεση ηλικία των θανόντων είναι **78** έτη (εύρος 0.2 έως 106 έτη).

Διάγραμμα 4: Ηλικιακή Κατανομή κρουσμάτων, νοσηλευόμενων στις ΜΕΘ και ασθενών που απεβίωσαν από την αρχή της πανδημίας

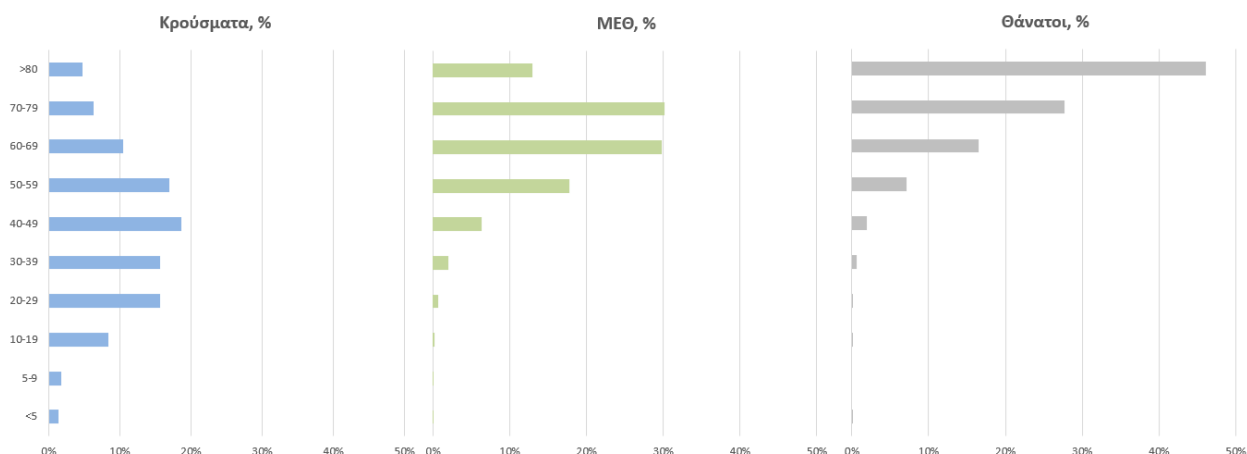

Ακολούθως παρουσιάζεται η ηλικιακή κατανομή των (α) συνολικών κρουσμάτων, (β) των περιστατικών που κατέληξαν σε θάνατο και (γ) των ασθενών που νοσηλεύονται διασωληνωμένοι:

Πίνακας 1: Ηλικιακή κατανομή επιβεβαιωμένων κρουσμάτων COVID-19

	Σύνολο κρουσμάτων COVID-19*	Θάνατοι ασθενών με COVID-19	Νοσηλευόμενοι διασωληνωθέντες
Σύνολο			
0 – 17 ετών	37345 (9.0%)	3 (0.0%)	0 (0.0%)
18 – 39 ετών	142069 (34.2%)	89 (0.7%)	5 (2.0%)
40 – 64 ετών	171138 (41.2%)	1964 (15.6%)	102 (39.8%)
65 και άνω	64371 (15.5%)	10557 (83.7%)	149 (58.2%)
Άνδρες			
0 – 17 ετών	19787 (9.3%)	1 (0.0%)	0 (0.0%)
18 – 39 ετών	75126 (35.4%)	71 (1.0%)	3 (1.8%)
40 – 64 ετών	86305 (40.7%)	1335 (18.4%)	70 (42.2%)
65 και άνω	30705 (14.5%)	5858 (80.6%)	93 (56.0%)
Γυναίκες			
0 – 17 ετών	17555 (8.6%)	2 (0.0%)	0 (0.0%)
18 – 39 ετών	66937 (33.0%)	18 (0.3%)	2 (2.2%)
40 – 64 ετών	84818 (41.8%)	629 (11.8%)	32 (35.6%)
65 και άνω	33660 (16.6%)	4699 (87.9%)	56 (62.2%)

* Τα στοιχεία αφορούν τα κρούσματα εκείνα για τα οποία είναι γνωστή και επιβεβαιωμένη η ηλικία τους

³τα δεδομένα αφορούν τις εισαγωγές της προηγούμενης μέρας που έχουν δηλωθεί στο ΕΚΑΒ.

Κατανομή ανακοινωθέντων εγχώριων κρουσμάτων: Από το σύνολο των **489 νέων** κρουσμάτων του νέου ιού στη χώρα **8** είναι εισαγόμενα εκ των οποίων **1** εντοπίστηκε κατόπιν ελέγχων στις πύλες εισόδου της χώρας . Η κατανομή των **481** νέων εγχώριων κρουσμάτων ανά Περιφερειακή Ενότητα παρουσιάζεται στον κατωτέρω πίνακα.⁴

Πίνακας 2: Ημερήσιος αριθμός και κρούσματα ανά 100.000 πληθυσμού επιβεβαιωμένων εγχώριων κρουσμάτων COVID-19 ανά περιφερειακή ενότητα στις 24 Ιουνίου 2021

ΠΕΡΙΦΕΡΕΙΑΚΗ ΕΝΟΤΗΤΑ	ΚΡΟΥΣΜΑΤΑ	ΜΕΣΟΣ ΟΡΟΣ ΚΡΟΥΣΜΑΤΩΝ		ΠΕΡΙΦΕΡΕΙΑΚΗ ΕΝΟΤΗΤΑ	ΚΡΟΥΣΜΑΤΑ	ΜΕΣΟΣ ΟΡΟΣ ΚΡΟΥΣΜΑΤΩΝ	
		ΤΩΝ ΤΕΛΕΥΤΑΙΩΝ 7 ΗΜΕΡΩΝ	ΚΡΟΥΣΜΑΤΑ ΑΝΑ 100000 ΠΛΗΘΥΣΜΟ			ΤΩΝ ΤΕΛΕΥΤΑΙΩΝ 7 ΗΜΕΡΩΝ	ΚΡΟΥΣΜΑΤΑ ΑΝΑ 100000 ΠΛΗΘΥΣΜΟ
ΑΙΤΩΛΟΑΚΑΡΝΑΝΙΑΣ	4	2,43	1,9	ΝΟΤΙΟΥ ΤΟΜΕΑ ΑΘΗΝΩΝ	23	17,71	4,34
ΑΝΑΤΟΛΙΚΗΣ ΑΤΤΙΚΗΣ	28	17,86	5,57	ΞΑΝΘΗΣ	2	0,43	1,8
ΑΡΓΟΛΙΔΑΣ	1	1,71	1,03	ΠΑΡΟΥ	1	1,29	6,7
ΑΧΑΪΑΣ	7	5,14	2,26	ΠΕΙΡΑΙΩΣ	28	18,00	6,24
ΒΟΙΩΤΙΑΣ	3	2,43	2,54	ΠΕΛΛΑΣ	3	1,43	2,15
ΒΟΡΕΙΟΥ ΤΟΜΕΑ ΑΘΗΝΩΝ	34	18,14	5,75	ΠΙΕΡΙΑΣ	3	4,14	2,37
ΔΡΑΜΑΣ	1	0,71	1,02	ΡΕΘΥΜΝΟΥ	10	6,14	11,68
ΔΥΤΙΚΗΣ ΑΤΤΙΚΗΣ	7	4,57	4,35	ΡΟΔΟΠΗΣ	1	0,43	0,89
ΔΥΤΙΚΟΥ ΤΟΜΕΑ ΑΘΗΝΩΝ	33	16,29	6,74	ΡΟΔΟΥ	9	6,43	7,51
ΕΥΒΟΙΑΣ	6	6,00	2,85	ΣΕΡΡΩΝ	2	1,14	1,13
ΖΑΚΥΝΘΟΥ	1	0,14	2,45	ΣΠΟΡΑΔΩΝ	7	1,43	50,73
ΗΜΑΘΙΑΣ	1	3,29	0,71	ΤΡΙΚΑΛΩΝ	3	2,43	2,29
ΗΡΑΚΛΕΙΟΥ	15	7,86	4,91	ΦΘΙΩΤΙΔΑΣ	3	2,00	1,9
ΘΕΣΣΑΛΟΝΙΚΗΣ	36	25,14	3,24	ΦΛΩΡΙΝΑΣ	1	0,43	1,94
ΙΩΑΝΝΙΝΩΝ	12	4,14	7,15	ΧΑΛΚΙΔΙΚΗΣ	1	0,71	0,94
ΚΑΡΔΙΤΣΑΣ	1	1,29	0,88	ΧΑΝΙΩΝ	7	4,29	4,47
ΚΑΣΤΟΡΙΑΣ	1	1,29	1,99	ΥΠΟ ΔΙΕΡΕΥΝΗΣΗ	17		
ΚΕΝΤΡΙΚΟΥ ΤΟΜΕΑ ΑΘΗΝΩΝ	97	44,29	9,42				
ΚΕΡΚΥΡΑΣ	8	1,86	7,66				
ΚΙΛΙΚΙΑΣ	7	3,57	8,7				
ΚΟΖΑΝΗΣ	5	5,14	3,33				
ΚΟΡΙΝΘΙΑΣ	8	2,71	5,51				
ΚΩ	7	4,29	20,35				
ΛΑΚΩΝΙΑΣ	2	2,00	2,24				
ΛΑΡΙΣΑΣ	11	10,57	3,87				
ΛΑΣΙΘΙΟΥ	1	0,29	1,33				
ΛΕΣΒΟΥ	2	1,57	2,31				
ΛΕΥΚΑΔΑΣ	1	0,29	4,22				
ΜΑΓΝΗΣΙΑΣ	8	5,00	4,21				
ΜΕΣΣΗΝΙΑΣ	4	1,86	2,5				
ΜΥΚΟΝΟΥ	5	2,00	49,34				
ΝΑΞΟΥ	1	0,86	4,8				
ΝΗΣΩΝ	2	1,14	2,68				

⁴Η παρούσα κατανομή δύναται να τροποποιηθεί ανάλογα τα διαθέσιμα επιδημιολογικά δεδομένα, αναγράφονται μόνο οι ΠΕ με καταγεγραμμένα κρούσματα

Δείγματα που έχουν ελεγχθεί: Από την 1η Ιανουαρίου 2020 μέχρι σήμερα, στα εργαστήρια που διενεργούν ελέγχους για τον νέο κορωνοϊό (SARS-CoV-2) και που δηλώνουν συστηματικά το σύνολο των δειγμάτων που ελέγχουν, έχουν συνολικά ελεγχθεί **5.354.312** κλινικά δείγματα ενώ από Μονάδες Υγείας και Κλιμάκια του ΕΟΔΥ που διενεργούν ελέγχους Rapid Ag έχουν ελεγχθεί **5.076.563** δείγματα. Ο μέσος όρος του επημετέρου είναι **31.893** δειγματοληπτικοί έλεγχοι.

Αυτοδιαγνωστικοί έλεγχοι (Self-tests): Έως 23 Ιουνίου 2021, έχουν καταγραφεί ηλεκτρονικά **24.243.281** δηλώσεις αποτελέσματος αυτοδιαγνωστικού ελέγχου, ενώ **433.566** άτομα προσήλθαν για επανέλεγχο.

Μαζικές Δειγματοληψίες ΕΟΔΥ: Στις 23 Ιουνίου 2021, πραγματοποιήθηκαν 133 δράσεις δειγματοληπτικών ελέγχων από τις Κινητές Ομάδες Υγείας (ΚΟΜΥ) του ΕΟΔΥ, στις οποίες διενεργήθηκαν 7.812 έλεγχοι Rapid Ag και ανευρέθηκαν 67 θετικά (0,86%).

Διάγραμμα 5: Ελεγχθέντα δείγματα COVID-19, 24 Ιουνίου 2021

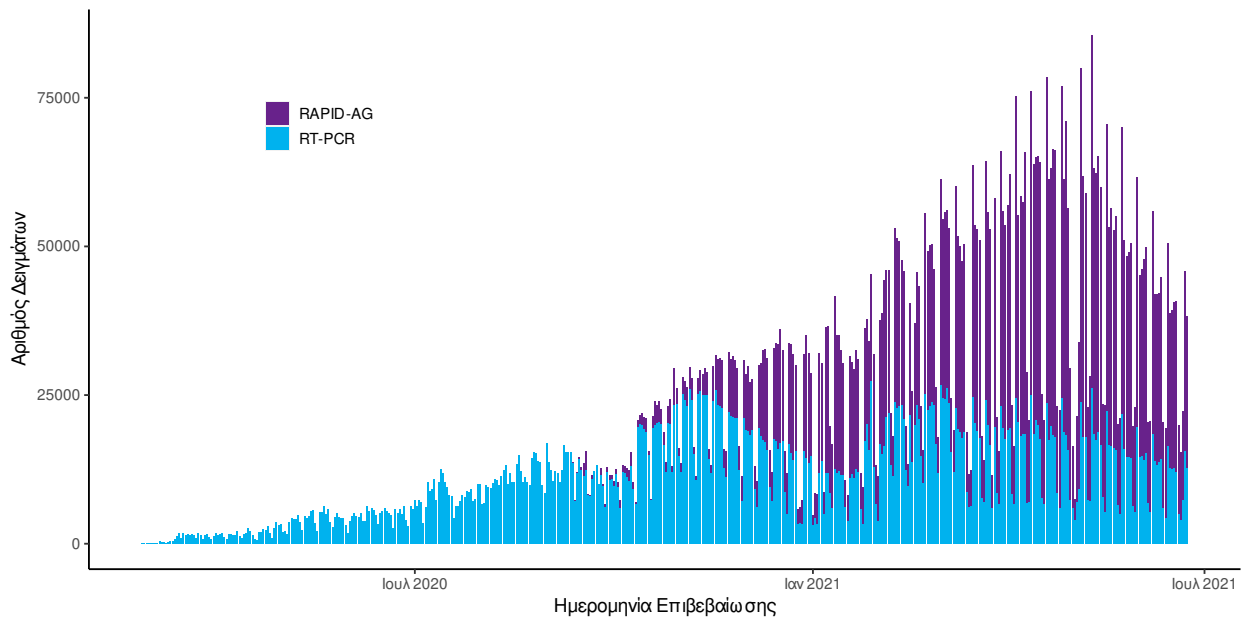

Διάγραμμα 6: Ελεγχθέντα δείγματα αυτοδιαγνωστικών ελέγχων COVID-19, 24 Ιουνίου 2021

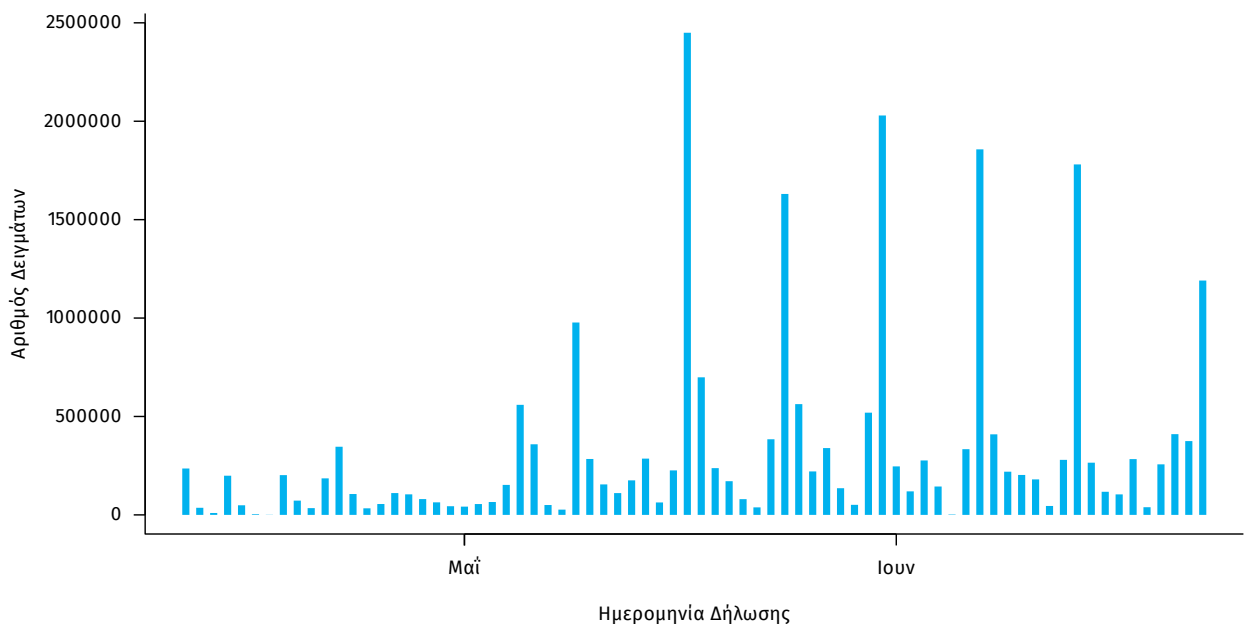

Γεωγραφική διασπορά: Ο χάρτης αποτυπώνει τη γεωγραφική κατανομή των συνολικών κρουσμάτων COVID-19 (από την αρχή της επιδημίας) ανά Περιφερειακή Ενότητα της χώρας, με βάση την δηλωθείσα διεύθυνση μόνιμης κατοικίας του ασθενούς, ή τη διεύθυνση προσωρινής διαμονής για τους τουρίστες και άλλους προσωρινά διαμένοντες στην Ελλάδα. Συμπεριλαμβάνονται τόσο κρούσματα με ιστορικό ταξιδιού (“εισαγόμενα”) όσο και κρούσματα με πιθανή εγχώρια μετάδοση.

Διάγραμμα 7: Χάρτης αθροιστικής επίπτωσης επιβεβαιωμένων κρουσμάτων COVID-19, 24 Ιουνίου 2021

Με βάση τον τόπο μόνιμης κατοικίας, ή προσωρινής διαμονής (για τους προσωρινά διαμένοντες)

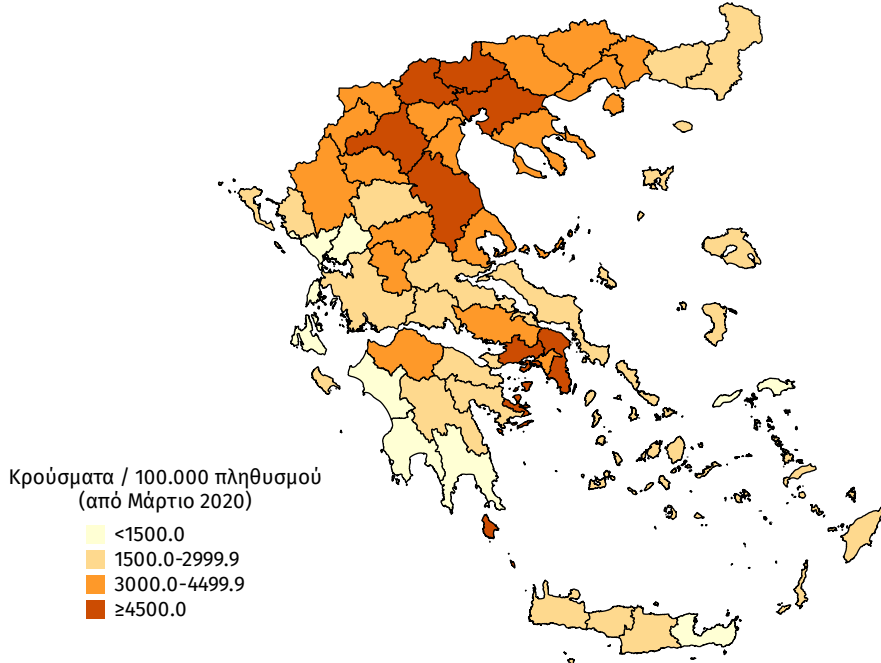

Διάγραμμα 8: Χάρτης επίπτωσης τελευταίων δεκατεσσάρων ημερών επιβεβαιωμένων κρουσμάτων COVID-19, 24 Ιουνίου 2021

Με βάση τον τόπο μόνιμης κατοικίας, ή προσωρινής διαμονής (για τους προσωρινά διαμένοντες)

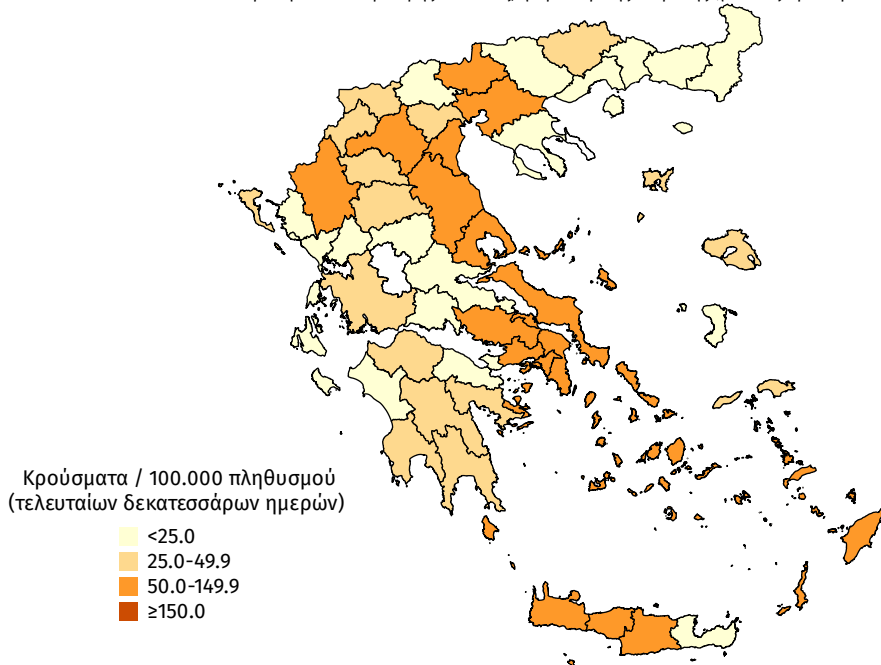

Εθνικό Δίκτυο Γονιδιωματικής Επιτήρησης ΕΟΔΥ για τις μεταλλάξεις του SARS-CoV-2

Ολοκληρώθηκε από το Εθνικό Δίκτυο Γονιδιωματικής Επιτήρησης του ιού SARS-CoV-2, που λειτουργεί υπό το συντονισμό του ΕΟΔΥ, η γονιδιωματική ανάλυση σε 564 δείγματα που έχουν επιλεγεί τυχαίοποιημένα ή στοχευμένα και αφορούν στην περίοδο 11 Μαΐου 2021 έως 16 Ιουνίου 2021. Από τον έλεγχο των 564 δειγμάτων, αναδείχθηκαν συνολικά 326 δείγματα με στελέχη ειδικού ενδιαφέροντος (Variants Of Concern – VOC και 155 δείγματα με στελέχη υπό παρακολούθηση (Variants Under Monitoring).

Εκ των 326 δειγμάτων με στελέχη ειδικού ενδιαφέροντος, τα 305 αφορούν στο B.1.1.7 (Variant VOC 202012/01), 3 αφορούν στο B.1.351/501Y.V2 (Variant VOC 202012/02) και 18 αφορούν στο B.1.617.2 (VOC-21APR-02). Εκ των 155 δειγμάτων με στελέχη υπό παρακολούθηση και τα 155 αφορούν στο στέλεχος B.1.1.318 (Variant E484K).

Από την έναρξη λειτουργίας του Εθνικού Δικτύου Γονιδιωματικής Επιτήρησης του ιού SARS-CoV-2 μέχρι σήμερα έχουν ελεγχθεί στην επικράτεια συνολικά 18.356 δείγματα από εγχώρια κρούσματα. Εξ αυτών 16.000 προέρχονται από τυχαία επιλογή δειγμάτων, 1.638 προέρχονται από στοχευμένη λήψη ή επιλογή δειγμάτων και για 718 δείγματα δεν είναι διαθέσιμος ο τρόπος επιλογής.

Μεταξύ των 16.000 τυχαία επιλεγμένων δειγμάτων στην επικράτεια, τα τρία πιο συχνά στελέχη ειδικού ενδιαφέροντος ή υπό διερεύνηση που έχουν απομονωθεί είναι το B.1.1.7 (Variant VOC 202012/01), με ποσοστό 77,69%, ακολουθούμενο από το B.1.1.318 (Variant E484K) με ποσοστό 8,89% και το B.1.351/501Y.V2 (Variant VOC 202012/02) με ποσοστό 0,28% (Πίνακας 4). Η διαχρονική εξέλιξη της σχετικής συχνότητας των αλληλουχηθέντων δειγμάτων από τυχαία δειγματοληψία ανά είδος στελεχών απεικονίζεται στο Διάγραμμα 9 μέχρι και την εβδομάδα 22, ενώ δίνονται επιπλέον προσωρινά στοιχεία για τις εβδομάδες 23-24.

Από τα 1.638 δείγματα που έχουν ληφθεί ή επιλεγεί στοχευμένα, έχουν βρεθεί 1.478 στελέχη ειδικού ενδιαφέροντος ή υπό παρακολούθηση. Από τα δείγματα αυτά, 23,44% αφορούν στο στέλεχος B.1.1.7 (Variant VOC 202012/01), 62,39% στο B.1.1.318 (Variant E484K), 3,30% στο B.1.351/501Y.V2 (Variant VOC 202012/02), 0,79% αφορούν στο B.1.617.2 (VOC-21APR-02) και 0,31% στο C.36.

Επιπλέον, έχουν απομονωθεί συνολικά 117 στελέχη ειδικού ενδιαφέροντος ή υπό παρακολούθηση ή ενδιαφέροντος από δείγματα εισαγόμενων κρουσμάτων, εκ των οποίων 104 αφορούν στο B.1.1.7 (Variant VOC 202012/01), 4 στο B.1.351/501Y.V2/South Africa (Variant VOC 202012/02), 3 στο B.1.617.2 (VOC-21APR-02), 4 στο B.1.1.318 (Variant E484K), 1 στο B.1.617.1 (VUI-21APR-01) και 1 στο B.1.525 (Variant VUI-202102/03).

Όσον αφορά στα στελέχη ενδιαφέροντος που χρήζουν άμεσης λήψης μέτρων ελέγχου επί του παρόντος στη χώρα, η γεωγραφική κατανομή ανά Περιφερειακή Ενότητα παρουσιάζεται στον πίνακα 5.

Πίνακας 3* Απόλυτη και σχετική συχνότητα στελεχών ειδικού ενδιαφέροντος/υπό διερεύνηση/υπό παρακολούθηση ή άλλα στελέχη ενδιαφέροντος του ιού SARS-CoV-2 (τυχαία και στοχευμένη δειγματοληψία) από την έναρξη λειτουργίας του Εθνικού Δικτύου Γονιδιωματικής Επιτήρησης του ιού SARS-CoV-2 μέχρι σήμερα

Στέλεχος	Αριθμός νεοαπομονωθέντων στελεχών	Σύνολο στελεχών	Ποσοστό επί του συνόλου
B.1.1.7 (Variant VOC 202012/01)	305	12.770	82,77%
B.1.1.318 (Variant E484K)	155	2.421	15,69%
B.1.351/501Y.V2/South Africa (Variant VOC 202012/02)	3	95	0,62%
Variant SGeneDelete	0	43	0,28%
B.1.617.2 (VOC-21APR-02)	18 [§]	29	0,19%
B.1.1.523 (Variant E484K)	0	19	0,12%
C.36	0	14	0,09%
B.1.525 (Variant VUI-202102/03)	0	8	0,05%
B.1.1 (Variant E484K)	0	7	0,05%
Variant Y453F	0	6	0,04%
B.1.1.220 (Variant E484K)	0	2	0,01%
B.1.1.345 (Variant E484K)	0	2	0,01%
B.1.623	0	2	0,01%
P.1.2 (VOC-21JAN-02)	0	2	0,01%
A.27	0	1	0,01%
AT.1	0	1	0,01%
B.1.1.198 (Variant E484K)	0	1	0,01%
B.1.617 (VUI-21APR-01)	0	1	0,01%
B.1.617.1 (VUI-21APR-01)	0	1	0,01%
C.11	0	1	0,01%
R1 (Variant E484K)	0	1	0,01%
Variant 19B/A.23.1	0	1	0,01%
Σύνολο	481	15.428	100,00%

*Η παρούσα κατανομή δύναται να τροποποιηθεί ανάλογα με τα διαθέσιμα επιδημιολογικά δεδομένα

¶Καθώς η διαδικασία τυποποιημένης ονοματολογίας των στελεχών ενδιαφέροντος είναι σε εξέλιξη παγκοσμίως, η ονομασία τους είναι δυνατό να τροποποιείται στο χρόνο.

§Τα 15 από τα 18 στελέχη αφορούν δείγματα από το Ηράκλειο Κρήτης, 1 δείγμα προέρχεται από την Π.Ε. Δυτικού Τομέα Αθηνών, 1 από τη Π.Ε. Θεσσαλονίκης και 1 από πύλη εισόδου (Διεθνής Αερολιμένα Αθηνών Ελ. Βενιζέλος).

Διάγραμμα 9. Σχετική συχνότητα αλληλουχηθέντων δειγμάτων από τυχαία δειγματοληψία ανά είδος στελεχών, ανά 15νθήμερο, από την έναρξη της λειτουργίας του Εθνικού Δικτύου Γονιδιωματικής Επιτήρησης του ιού SARS CoV-2 έως 20/06/2021

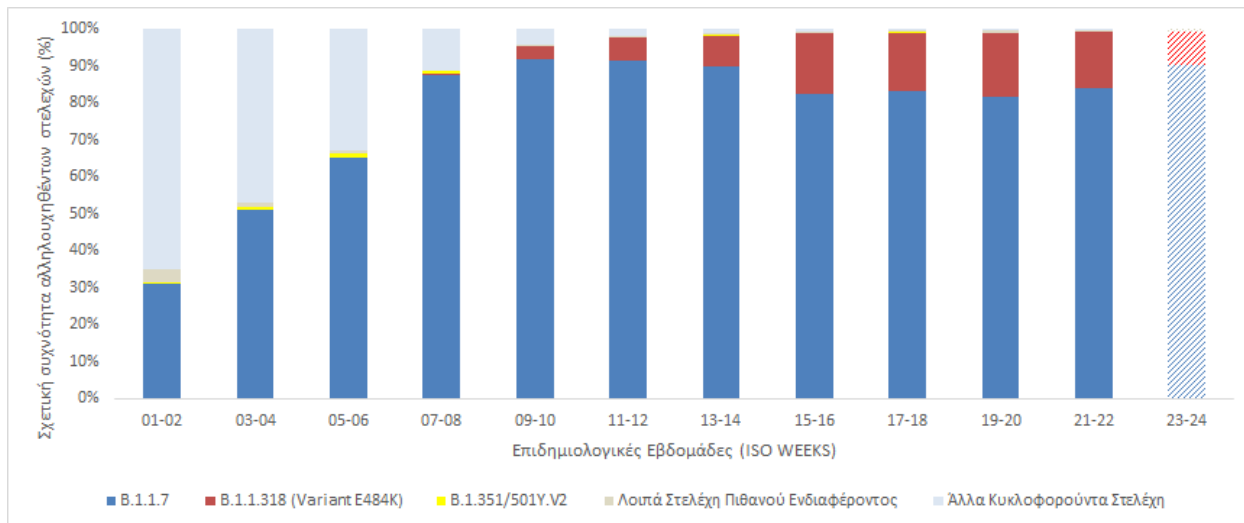

Σημ.1. Στα “Άλλα Κυκλοφορούντα Στελέχη” περιλαμβάνονται τα παλαιότερα στελέχη που κυκλοφορούσαν κατά την πρώτη και δεύτερη πανδημική περίοδο και τα οποία δεν φέρουν ανησυχητικές μεταλλάξεις (π.χ. del 69-70, N501Y, E484K, L452R κλπ.) που σχετίζονται με αυξημένη μεταδοτικότητα ή μολυσματικότητα ή διαφυγή ή διαγνωστικά ζητήματα

Σημ.2. Στα “Λοιπά Στελέχη Πιθανού Ενδιαφέροντος” περιλαμβάνονται όλα τα στελέχη του πίνακα 3 εκτός των B.1.1.7, B.1.1.318 (Variant E484K) και B.1.351/501Y.V2

Σημ.3. Τα δεδομένα για τις εβδομάδες 23-24 είναι προσωρινά, καθώς η γονιδιωματική ανάλυση δειγμάτων για τις εν λόγω εβδομάδες βρίσκεται σε εξέλιξη

Πίνακας 4*Ψ. Ποσοστό εγχώριων θετικών δειγμάτων για τα τρία συχνότερα στελέχη ειδικού ενδιαφέροντος ή υπό παρακολούθηση του ιού SARS-CoV-2 επί του συνόλου των ελεγχθέντων δειγμάτων από τυχαία δειγματοληψία, ανά Περιφέρεια για το 15νθήμερο από 24/05/2021 έως 06/06/2021 και για το χρονικό διάστημα από την έναρξη λειτουργίας του Εθνικού Δικτύου Γονιδιωματικής Επιτήρησης του ιού SARS-CoV-2 μέχρι σήμερα.

ΠΕΡΙΦΕΡΕΙΑ	B.1.1.7/UK		B.1.1.318		B.1.351_501Y.V2/ South Africa	
	Εβδομάδες 21-22 [†]	Συνολικό διάστημα επιτήρησης	Εβδομάδες 21-22 [†]	Συνολικό διάστημα επιτήρησης	Εβδομάδες 21-22 [†]	Συνολικό διάστημα επιτήρησης
ΑΝΑΤΟΛΙΚΗΣ ΜΑΚΕΔΟΝΙΑΣ ΚΑΙ ΘΡΑΚΗΣ	-	71,43%	-	1,30%	-	0,00%
ΑΤΤΙΚΗΣ	75,78%	74,75%	22,66%	11,59%	0,26%	0,17%
ΒΟΡΕΙΟΥ ΑΙΓΑΙΟΥ	60,00%	83,15%	40,00%	3,37%	0,00%	0,00%
ΔΥΤΙΚΗΣ ΕΛΛΑΔΑΣ	90,30%	88,70%	9,70%	5,65%	0,00%	0,07%
ΔΥΤΙΚΗΣ ΜΑΚΕΔΟΝΙΑΣ	93,02%	59,77%	4,65%	0,85%	0,00%	0,00%
ΗΠΕΙΡΟΥ	100,00%	69,31%	0,00%	8,91%	0,00%	1,98%
ΘΕΣΣΑΛΙΑΣ	-	81,18%	-	0,50%	-	0,00%
ΙΟΝΙΩΝ ΝΗΣΩΝ	-	80,15%	-	2,21%	-	0,00%
ΚΕΝΤΡΙΚΗΣ ΜΑΚΕΔΟΝΙΑΣ	95,86%	78,33%	4,14%	1,07%	0,00%	1,64%
ΚΡΗΤΗΣ	100,00%	97,34%	0,00%	0,00%	0,00%	0,00%
ΝΟΤΙΟΥ ΑΙΓΑΙΟΥ	100,00%	71,93%	0,00%	0,88%	0,00%	0,00%
ΠΕΛΟΠΟΝΝΗΣΟΥ	83,87%	84,01%	14,52%	10,15%	0,00%	0,00%
ΣΤΕΡΕΑΣ ΕΛΛΑΔΑΣ	61,82%	68,18%	38,18%	30,11%	0,00%	0,57%
Σύνολο	84,04%	77,69%	15,12%	8,89%	0,11%	0,28%

*Η παρούσα κατανομή δύναται να τροποποιηθεί ανάλογα με τα διαθέσιμα επιδημιολογικά δεδομένα

ΨΚαθώς η διαδικασία τυποποιημένης ονοματολογίας των στελεχών ενδιαφέροντος είναι σε εξέλιξη παγκοσμίως, η ονομασία τους είναι δυνατό να τροποποιείται στο χρόνο

†Δίνονται επικαιροποιημένα στοιχεία για τις εβδομάδες 21-22 μετά την ολοκλήρωση της γονιδιωματικής ανάλυσης δειγμάτων για τις εβδομάδες αυτές Σημ. Τα ποσοστά για τις εβδομάδες 21-22 που αντιστοιχούν στις Περιφέρειες Βορείου Αιγαίου, Ηπείρου και Νοτίου Αιγαίου έχουν υπολογιστεί επί συνόλου δειγμάτων < 30

Πίνακας 5. Απόλυτος αριθμός θετικών δειγμάτων (τυχαία και στοχευμένη δειγματοληψία) για τα στελέχη αυξημένου ενδιαφέροντος που χρήζουν άμεσης λήψης μέτρων ελέγχου, ανά Περιφερειακή Ενότητα, για το χρονικό διάστημα από την έναρξη λειτουργίας του Εθνικού Δικτύου Γονιδιωματικής Επιτήρησης του ιού SARS-CoV-2 μέχρι σήμερα.

ΠΕΡΙΦΕΡΕΙΑΚΗ ΕΝΟΤΗΤΑ	B.1.1.318	B.1.351_501Y.V2	B.1.617.2	B.1.1.523	B.1.525	C.36	P.1.2
ΑΤΤΙΚΗ	2089	28	5	0	8	12	2
ΑΝΑΤΟΛΙΚΗΣ ΑΤΤΙΚΗΣ	203	1	1	0	0	2	0
ΒΟΡΕΙΟΥ ΤΟΜΕΑ ΑΘΗΝΩΝ	186	5	0	0	1	0	1
ΔΥΤΙΚΗΣ ΑΤΤΙΚΗΣ	38	0	0	0	0	1	0
ΔΥΤΙΚΟΥ ΤΟΜΕΑ ΑΘΗΝΩΝ	287	6	1	0	2	1	0
ΚΕΝΤΡΙΚΟΥ ΤΟΜΕΑ ΑΘΗΝΩΝ	920	14	3	0	1	7	1
ΝΗΣΩΝ	3	0	0	0	0	0	0
ΝΟΤΙΟΥ ΤΟΜΕΑ ΑΘΗΝΩΝ	207	1	0	0	1	0	0
ΠΕΙΡΑΙΩΣ	131	1	0	0	3	0	0
ΑΓΝΩΣΤΟΣ ΤΟΜΕΑΣ ΑΤΤΙΚΗΣ	114	0	0	0	0	1	0
ΑΙΤΩΛΟΑΚΑΡΝΑΝΙΑΣ	35	1	0	0	0	0	0
ΑΝΔΡΟΥ	4	0	0	0	0	0	0
ΑΡΓΟΛΙΔΑΣ	7	0	0	0	0	0	0
ΑΡΚΑΔΙΑΣ	1	0	0	0	0	0	0
ΑΡΤΑΣ	2	0	0	0	0	0	0
ΑΤΤΙΚΗΣ	1	0	0	0	0	0	0
ΑΧΑΪΑΣ	26	0	1	0	0	0	0
ΒΟΙΩΤΙΑΣ	88	0	0	0	0	1	0
ΔΡΑΜΑΣ	1	0	0	0	0	0	0
ΕΛ. ΒΕΝΙΖΕΛΟΣ	0	1	1	0	0	0	0
ΕΥΒΟΙΑΣ	20	3	0	0	0	0	0
ΕΥΡΥΤΑΝΙΑΣ	2	0	0	0	0	0	0
ΗΛΕΙΑΣ	21	0	0	0	0	0	0
ΗΡΑΚΛΕΙΟΥ	13	3	19	18	0	0	0
ΘΕΣΠΡΩΤΙΑΣ	2	0	0	0	0	0	0
ΘΕΣΣΑΛΟΝΙΚΗΣ	11	50	2	0	0	0	0
ΙΚΑΡΙΑΣ	1	0	0	0	0	0	0
ΙΩΑΝΝΙΝΩΝ	14	2	0	0	0	0	0
ΚΑΣΤΟΡΙΑΣ	1	0	0	0	0	0	0
ΚΕΡΚΥΡΑΣ	3	0	0	0	0	0	0
ΚΟΖΑΝΗΣ	1	0	0	0	0	0	0
ΚΟΡΙΝΘΙΑΣ	37	0	1	0	0	0	0
ΛΑΚΩΝΙΑΣ	1	0	0	0	0	0	0
ΛΑΡΙΣΑΣ	3	0	0	0	0	0	0
ΛΑΣΙΘΙΟΥ	0	0	0	1	0	0	0
ΜΕΣΣΗΝΙΑΣ	1	0	0	0	0	0	0
ΠΙΕΡΙΑΣ	12	0	0	0	0	0	0
ΠΡΕΒΕΖΑΣ	2	0	0	0	0	0	0
ΡΕΘΥΜΝΟΥ	6	0	0	0	0	1	0
ΣΑΜΟΥ	3	0	0	0	0	0	0
ΦΘΙΩΤΙΔΑΣ	6	0	0	0	0	0	0
ΦΘΙΩΔΑΣ	1	0	0	0	0	0	0
ΧΑΝΙΩΝ	6	7	0	0	0	0	0
Σύνολο	2.421	95	29	19	8	14	2

Παράρτημα 1: Επιδημικές καμπύλες κρουσμάτων COVID-19 με βάση την δηλωθείσα διεύθυνση μόνιμης κατοικίας του κρούσματος ή τη διεύθυνση προσωρινής διαμονής για τους τουρίστες και άλλους προσωρινά διαμένοντες στην Ελλάδα. Συμπεριλαμβάνονται τόσο κρούσματα με ιστορικό ταξιδιού όσο και κρούσματα με πιθανή εγχώρια μετάδοση.

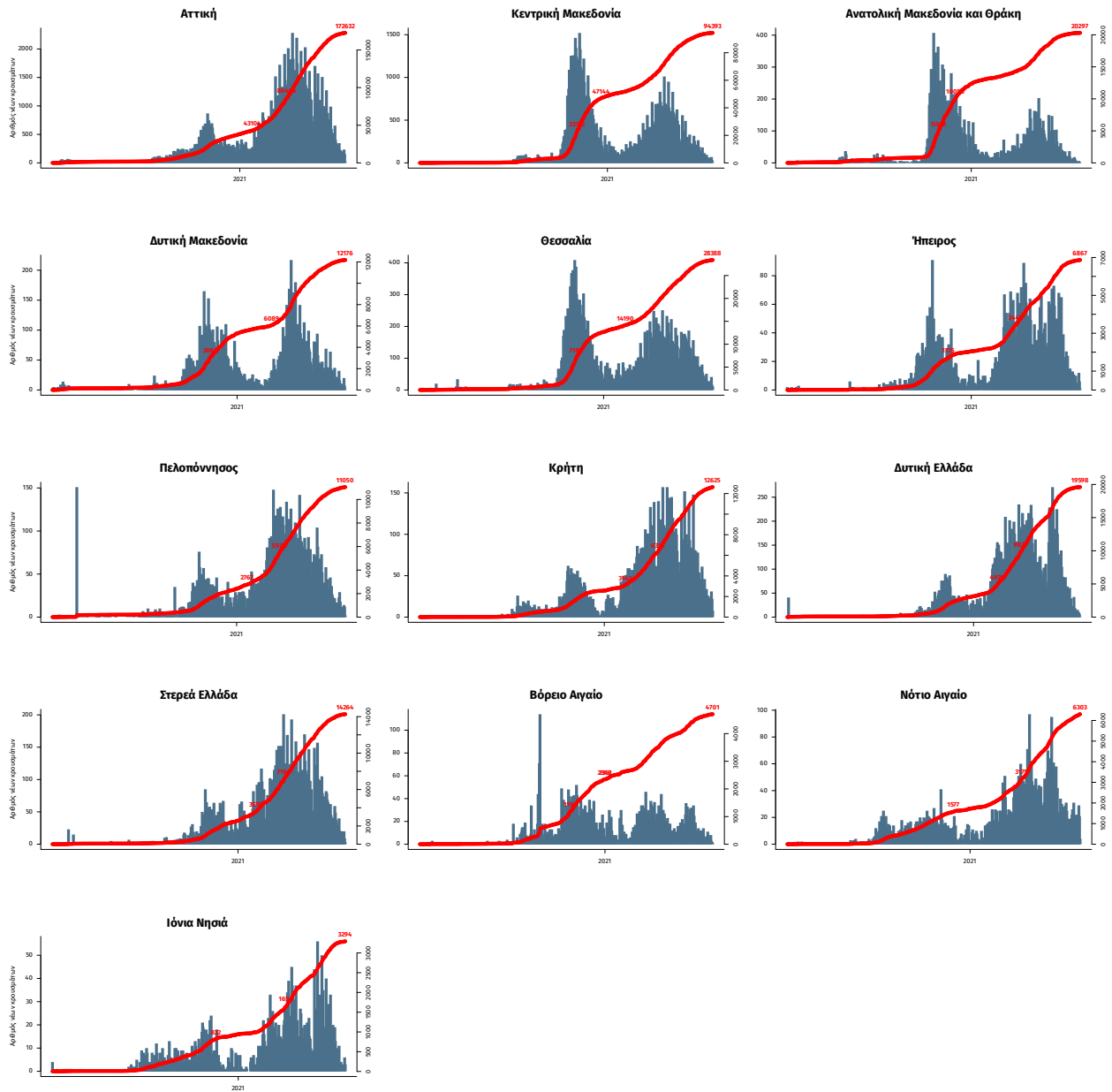

Σημ.: οι στήλες εκφράζουν τον αριθμό νέων κρουσμάτων με βάση την ημερομηνία λήψης εργαστηριακού δείγματος, και όχι με βάση την ημερομηνία ανακοίνωσης των κρουσμάτων.