



ΕΘΝΙΚΟΣ ΟΡΓΑΝΙΣΜΟΣ
ΔΗΜΟΣΙΑΣ ΥΓΕΙΑΣ

Ημερήσια έκθεση επιδημιολογικής επιτήρησης λοιμωξης από το νέο κορωνοϊό (COVID-19)

Δεδομένα έως 01 Ιουλίου 2021, ώρα 15:00

Εισαγωγή

Τα στοιχεία που παρουσιάζονται αφορούν περιστατικά από την επιδημιολογική επιτήρηση της νόσου από το νέο κορωνοϊό (COVID-19), με βάση τα δεδομένα που έχουν δηλωθεί στον ΕΟΔΥ και καταγραφεί μέχρι τις 01 Ιουλίου 2021 (ώρα 15:00).

Τα **νέα εργαστηριακά επιβεβαιωμένα κρούσματα** της νόσου που καταγράφηκαν τις τελευταίες 24 ώρες είναι **761**, εκ των οποίων **1** εντοπίστηκε κατόπιν ελέγχων στις πύλες εισόδου της χώρας. Ο **συνολικός αριθμός** των κρουσμάτων ανέρχεται σε **423.185** (ημερήσια μεταβολή +0.2%), εκ των οποίων **51.2% άνδρες**.¹ Με βάση τα επιβεβαιωμένα κρούσματα των τελευταίων 7 ημερών, 93 θεωρούνται σχετιζόμενα με ταξίδι από το εξωτερικό και 677 είναι σχετιζόμενα με ήδη γνωστό κρούσμα.

Ημερήσια εξέλιξη της πανδημίας: Η ημερήσια κατανομή των επιβεβαιωμένων κρουσμάτων είναι η ακόλουθη (η γραμμή παριστάνει την συνολική, αθροιστική κατανομή των κρουσμάτων).

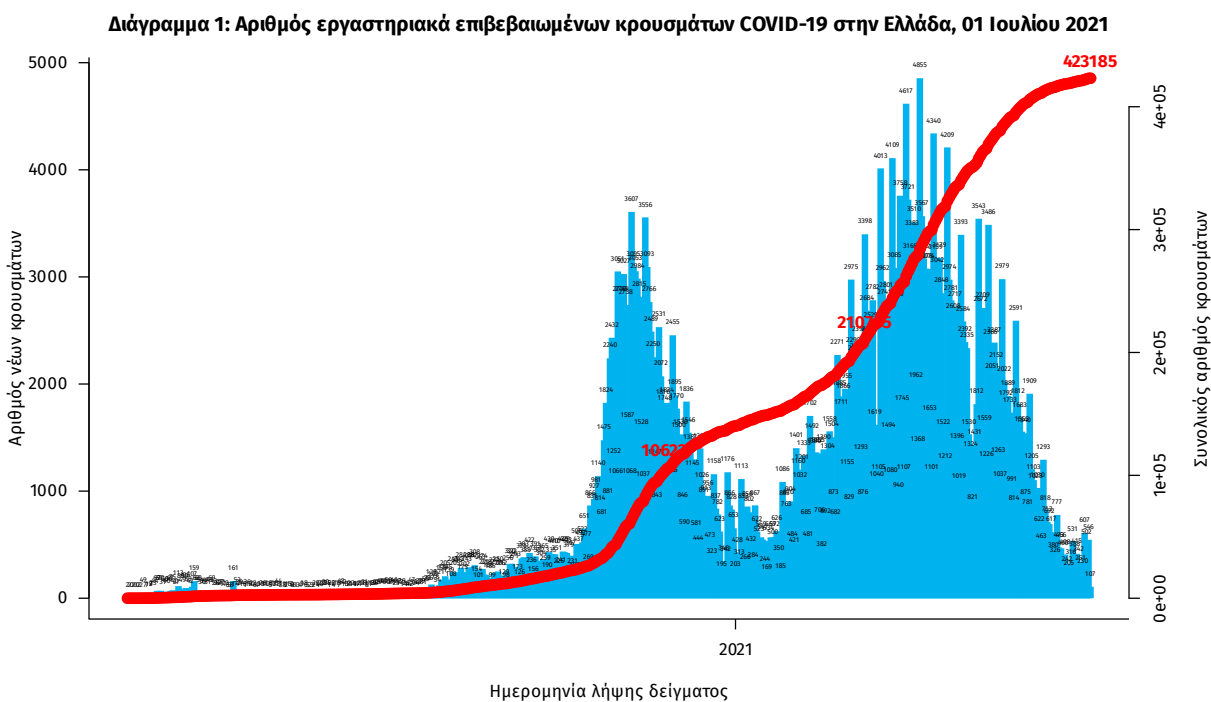

Σημ.: οι στήλες στο Διάγραμμα 1 εκφράζουν τον αριθμό νέων κρουσμάτων με βάση την ημερομηνία λήψης εργαστηριακού δείγματος, και όχι με βάση την ημερομηνία ανακοίνωσης των κρουσμάτων.

¹ Ο συνολικός αριθμός επιβεβαιωμένων κρουσμάτων έχει αναθεωρηθεί κατόπιν ελέγχου των δεδομένων.

Οι νέοι **θάνατοι** ασθενών με COVID-19 είναι **4**, ενώ από την έναρξη της επιδημίας έχουν καταγραφεί συνολικά **12.710 θάνατοι**. Το 95.2% είχε υποκείμενο νόσημα ή/και ηλικία 70 ετών και άνω.

Διάγραμμα 2: Αριθμός εργαστηριακά επιβεβαιωμένων θανάτων με COVID-19 στην Ελλάδα, 01 Ιουλίου 2021

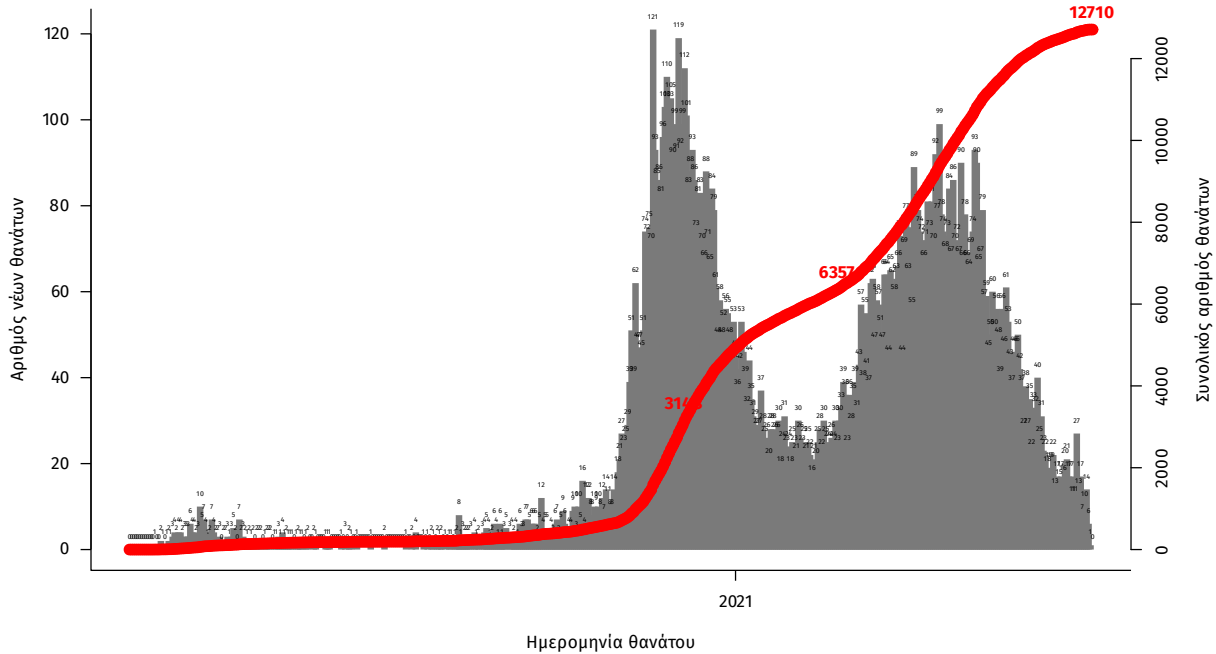

Σημ.: οι στήλες στο Διάγραμμα 2 εκφράζουν τον αριθμό νέων θανάτων με βάση την ημερομηνία θανάτου

Η διαχρονική εξέλιξη των συνολικών κρουσμάτων και συνολικού αριθμού των θανάτων ασθενών COVID-19 παρουσιάζεται στο ακόλουθο διάγραμμα.

Διάγραμμα 3: Διαχρονική εξέλιξη εργαστηριακά επιβεβαιωμένων κρουσμάτων και θανάτων

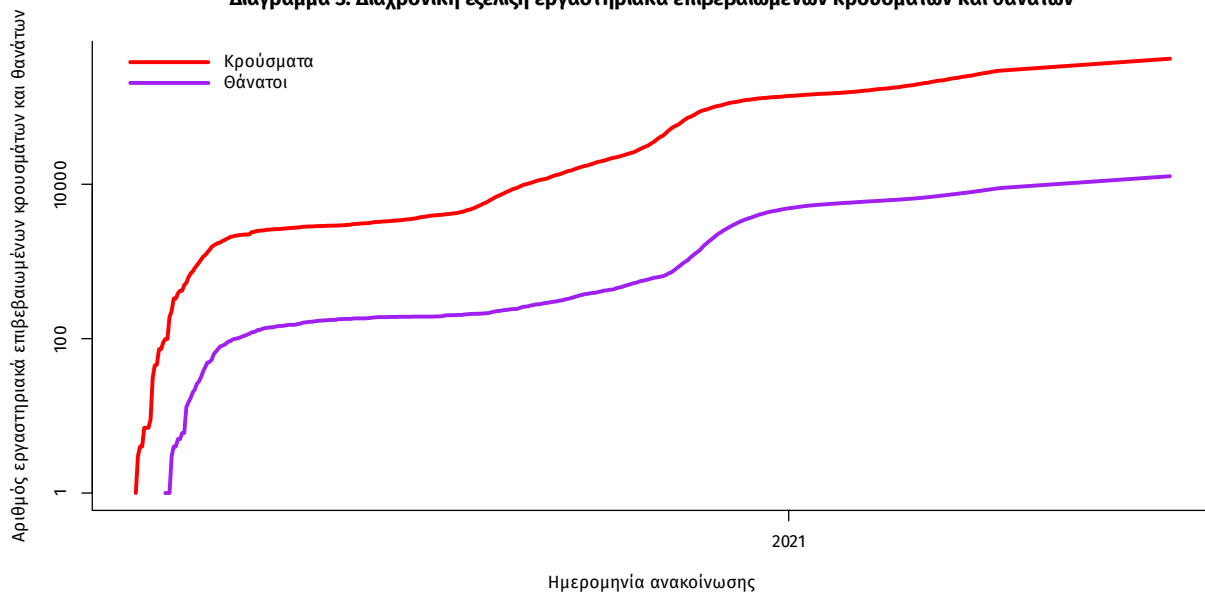

Σημ.: ευθεία γραμμή υποδηλώνει εκθετικό ρυθμό αύξησης της ασθένειας (σε λογαριθμική κλίμακα)

Ο αριθμός των ασθενών που νοσηλεύονται **διασωληνωμένοι** είναι **189** (66.7% άνδρες). Η **διάμεση ηλικία** τους είναι **67** έτη. Το 84.1% έχει υποκείμενο νόσημα ή/και ηλικία 70 ετών και άνω. Από την αρχή της πανδημίας έχουν εξέλθει από τις ΜΕΘ **2.689** ασθενείς. Οι εισαγωγές² νέων ασθενών Covid-19 στα νοσοκομεία της επικράτειας είναι **38** (ημερήσια μεταβολή **+2.7%**). Ο μέσος όρος εισαγωγών του επημετέρου είναι **41** ασθενείς. Η διάμεση ηλικία των κρουσμάτων είναι **43** έτη (εύρος 0.2 έως 106 έτη), ενώ η διάμεση ηλικία των θανόντων είναι **78** έτη (εύρος 0.2 έως 106 έτη).

Διάγραμμα 4: Ηλικιακή Κατανομή κρουσμάτων, νοσηλευόμενων στις ΜΕΘ και ασθενών που απεβίωσαν από την αρχή της πανδημίας

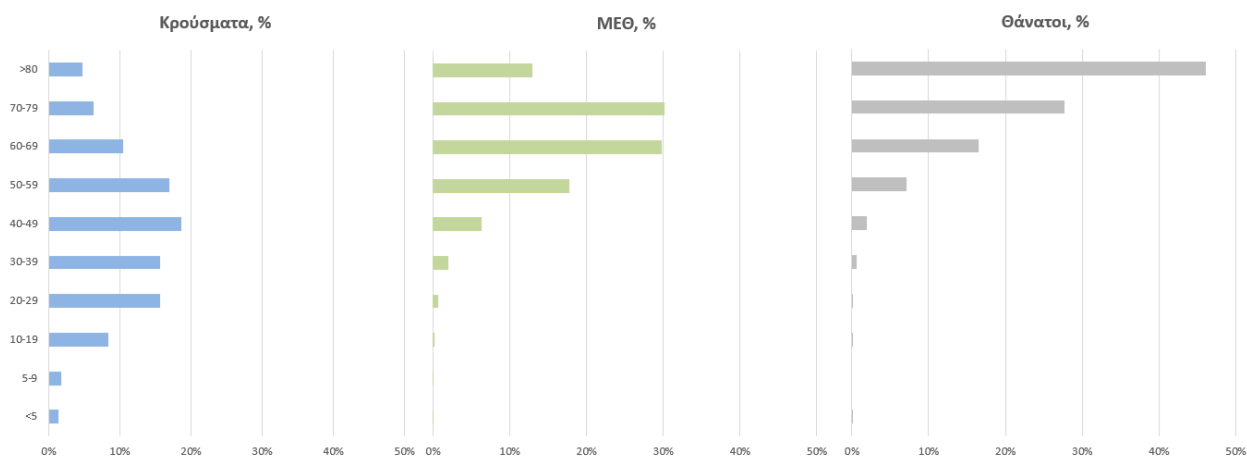

Ακολούθως παρουσιάζεται η ηλικιακή κατανομή των (α) συνολικών κρουσμάτων, (β) των περιστατικών που κατέληξαν σε θάνατο και (γ) των ασθενών που νοσηλεύονται διασωληνωμένοι:

Πίνακας 1: Ηλικιακή κατανομή επιβεβαιωμένων κρουσμάτων COVID-19

	Σύνολο κρουσμάτων COVID-19*	Θάνατοι ασθενών με COVID-19	Νοσηλευόμενοι διασωληνωθέντες
Σύνολο			
0 – 17 ετών	37746 (9.0%)	3 (0.0%)	0 (0.0%)
18 – 39 ετών	144026 (34.4%)	89 (0.7%)	4 (2.1%)
40 – 64 ετών	171940 (41.1%)	1987 (15.6%)	75 (39.7%)
65 και άνω	64525 (15.4%)	10631 (83.6%)	110 (58.2%)
Άνδρες			
0 – 17 ετών	19993 (9.4%)	1 (0.0%)	0 (0.0%)
18 – 39 ετών	76126 (35.6%)	71 (1.0%)	3 (2.4%)
40 – 64 ετών	86706 (40.6%)	1349 (18.5%)	50 (39.7%)
65 και άνω	30773 (14.4%)	5890 (80.6%)	73 (57.9%)
Γυναίκες			
0 – 17 ετών	17751 (8.7%)	2 (0.0%)	0 (0.0%)
18 – 39 ετών	67894 (33.2%)	18 (0.3%)	1 (1.6%)
40 – 64 ετών	85219 (41.6%)	638 (11.8%)	25 (39.7%)
65 και άνω	33746 (16.5%)	4741 (87.8%)	37 (58.7%)

* Τα στοιχεία αφορούν τα κρούσματα εκείνα για τα οποία είναι γνωστή και επιβεβαιωμένη η ηλικία τους

²τα δεδομένα αφορούν τις εισαγωγές της προηγούμενης μέρας που έχουν δηλωθεί στο ΕΚΑΒ.

Κατανομή ανακωινωθέντων εγχώριων κρουσμάτων: Από το σύνολο των **761 νέων** κρουσμάτων του νέου ιού στη χώρα **8** είναι εισαγόμενα εκ των οποίων **1** εντοπίστηκε κατόπιν ελέγχων στις πύλες εισόδου της χώρας . Η κατανομή των **753** νέων εγχώριων κρουσμάτων ανά Περιφερειακή Ενότητα παρουσιάζεται στον κατωτέρω πίνακα.³

Πίνακας 2: Ημερήσιος αριθμός και κρούσματα ανά 100.000 πληθυσμού επιβεβαιωμένων εγχώριων κρουσμάτων COVID-19 ανά περιφερειακή ενότητα στις 01 Ιουλίου 2021

ΠΕΡΙΦΕΡΕΙΑΚΗ ΕΝΟΤΗΤΑ	ΚΡΟΥΣΜΑΤΑ	ΜΕΣΟΣ ΟΡΟΣ ΚΡΟΥΣΜΑΤΩΝ ΤΩΝ ΤΕΛΕΥΤΑΙΩΝ 7 ΗΜΕΡΩΝ		ΚΡΟΥΣΜΑΤΑ ΑΝΑ 100000 ΠΛΗΘΥΣΜΟ	ΠΕΡΙΦΕΡΕΙΑΚΗ ΕΝΟΤΗΤΑ	ΚΡΟΥΣΜΑΤΑ	ΜΕΣΟΣ ΟΡΟΣ ΚΡΟΥΣΜΑΤΩΝ ΤΩΝ ΤΕΛΕΥΤΑΙΩΝ 7 ΗΜΕΡΩΝ		ΚΡΟΥΣΜΑΤΑ ΑΝΑ 100000 ΠΛΗΘΥΣΜΟ
		ΚΡΟΥΣΜΑΤΑ	ΗΜΕΡΩΝ				ΚΡΟΥΣΜΑΤΑ	ΗΜΕΡΩΝ	
ΑΙΤΩΛΟΑΚΑΡΝΑΝΙΑΣ	3	2,14	1,42	1,42	ΜΥΚΟΝΟΥ	6	2,86	59,21	2,86
ΑΝΑΤΟΛΙΚΗΣ ΑΤΤΙΚΗΣ	55	29,14	10,95	10,95	ΝΗΣΩΝ	2	1,43	2,68	2,68
ΑΡΓΟΛΙΔΑΣ	1	1,86	1,03	1,03	ΝΟΤΙΟΥ ΤΟΜΕΑ ΑΘΗΝΩΝ	105	41,00	19,82	41,00
ΑΡΚΑΔΙΑΣ	3	1,29	3,46	3,46	ΠΑΡΟΥ	1	0,29	6,7	0,29
ΑΧΑΪΑΣ	5	3,43	1,61	1,61	ΠΕΙΡΑΙΩΣ	43	18,14	9,58	18,14
ΒΟΙΩΤΙΑΣ	3	2,86	2,54	2,54	ΠΕΛΛΑΣ	1	0,43	0,72	0,43
ΒΟΡΕΙΟΥ ΤΟΜΕΑ ΑΘΗΝΩΝ	51	19,71	8,62	8,62	ΠΙΕΡΙΑΣ	2	1,86	1,58	1,86
ΓΡΕΒΕΝΩΝ	1	0,71	3,15	3,15	ΡΕΘΥΜΝΟΥ	39	15,00	45,56	15,00
ΔΡΑΜΑΣ	1	0,14	1,02	1,02	ΡΟΔΟΠΗΣ	3	1,71	2,68	1,71
ΔΥΤΙΚΗΣ ΑΤΤΙΚΗΣ	6	4,43	3,73	3,73	ΡΟΔΟΥ	16	10,00	13,35	10,00
ΔΥΤΙΚΟΥ ΤΟΜΕΑ ΑΘΗΝΩΝ	42	23,14	8,58	8,58	ΣΠΟΡΑΔΩΝ	1	0,86	7,25	0,86
ΕΒΡΟΥ	1	1,00	0,68	0,68	ΤΡΙΚΑΛΩΝ	3	1,57	2,29	1,57
ΕΥΒΟΙΑΣ	10	4,43	4,74	4,74	ΦΘΙΩΤΙΔΑΣ	6	2,14	3,79	2,14
ΕΥΡΥΤΑΝΙΑΣ	1	0,14	4,98	4,98	ΦΛΟΡΙΝΑΣ	1	0,29	1,94	0,29
ΗΛΕΙΑΣ	5	1,71	3,14	3,14	ΦΩΚΙΑΣ	1	0,14	2,48	0,14
ΗΜΑΘΙΑΣ	7	2,71	4,98	4,98	ΧΑΛΚΙΔΙΚΗΣ	3	2,29	2,83	2,29
ΗΡΑΚΛΕΙΟΥ	25	14,29	8,18	8,18	ΧΑΝΙΩΝ	5	3,57	3,19	3,57
ΘΕΣΣΑΛΟΝΙΚΗΣ	28	19,00	2,52	2,52	ΥΠΟ ΔΙΕΡΕΥΝΗΣΗ	63			
ΙΩΑΝΝΙΝΩΝ	20	6,71	11,91	11,91					
ΚΑΛΥΜΝΟΥ	3	1,29	10,19	10,19					
ΚΑΡΔΙΤΣΑΣ	1	0,57	0,88	0,88					
ΚΑΣΤΟΡΙΑΣ	1	0,71	1,99	1,99					
ΚΕΝΤΡΙΚΟΥ ΤΟΜΕΑ ΑΘΗΝΩΝ	124	55,29	12,04	12,04					
ΚΕΡΚΥΡΑΣ	2	3,14	1,92	1,92					
ΚΟΖΑΝΗΣ	4	4,14	2,66	2,66					
ΚΟΡΙΝΘΙΑΣ	8	3,57	5,51	5,51					
ΚΩ	2	2,29	5,81	5,81					
ΛΑΚΩΝΙΑΣ	1	0,29	1,12	1,12					
ΛΑΡΙΣΣΑΣ	22	10,86	7,74	7,74					
ΛΑΣΙΘΙΟΥ	2	0,71	2,65	2,65					
ΛΕΥΚΑΔΑΣ	1	0,29	4,22	4,22					
ΜΑΓΝΗΣΙΑΣ	12	8,43	6,32	6,32					
ΜΕΣΣΗΝΙΑΣ	1	1,57	0,63	0,63					

³ Η παρούσα κατανομή δύναται να τροποποιηθεί ανάλογα τα διαθέσιμα επιδημιολογικά δεδομένα, αναγράφονται μόνο οι ΠΕ με καταγεγραμμένα κρούσματα

Δείγματα που έχουν ελεγχθεί: Από την 1η Ιανουαρίου 2020 μέχρι σήμερα, στα εργαστήρια που διενεργούν ελέγχους για τον νέο κορωνοϊό (SARS-CoV-2) και που δηλώνουν συστηματικά το σύνολο των δειγμάτων που ελέγχουν, έχουν συνολικά ελεγχθεί **5.426.448** κλινικά δείγματα ενώ από Μονάδες Υγείας και Κλιμάκια του ΕΟΔΥ που διενεργούν ελέγχους Rapid Ag έχουν ελεγχθεί **5.247.558** δείγματα. Ο μέσος όρος του επημετέρου είναι **34.733** δειγματοληπτικοί έλεγχοι.

Αυτοδιαγνωστικοί έλεγχοι (Self-tests): Έως 30 Ιουνίου 2021, έχουν καταγραφεί ηλεκτρονικά **25.919.818** δηλώσεις αποτελέσματος αυτοδιαγνωστικού ελέγχου, ενώ **474.929** άτομα προσήλθαν για επανέλεγχο.

Μαζικές Δειγματοληψίες ΕΟΔΥ: Στις 30 Ιουνίου 2021, πραγματοποιήθηκαν 133 δράσεις δειγματοληπτικών ελέγχων από τις Κινητές Ομάδες Υγείας (ΚΟΜΥ) του ΕΟΔΥ, στις οποίες διενεργήθηκαν 8.321 έλεγχοι Rapid Ag και ανευρέθηκαν 113 θετικά (1,36%).

Διάγραμμα 5: Ελεγχθέντα δείγματα COVID-19, 01 Ιουλίου 2021

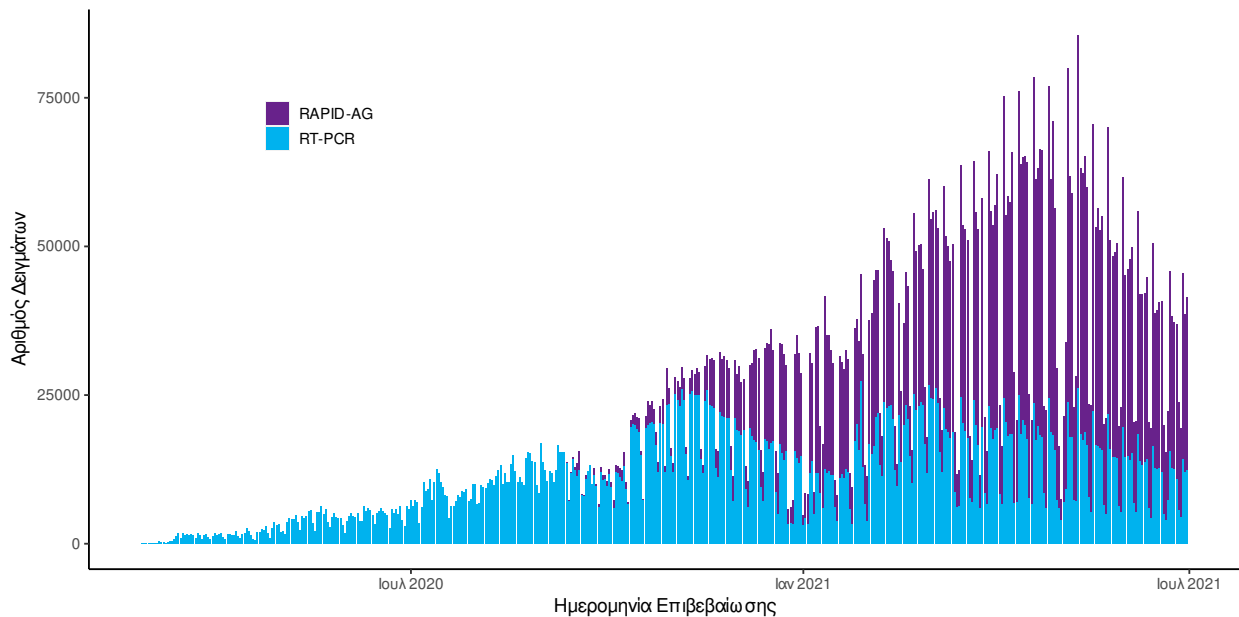

Διάγραμμα 6: Ελεγχθέντα δείγματα αυτοδιαγνωστικών ελέγχων COVID-19, 01 Ιουλίου 2021

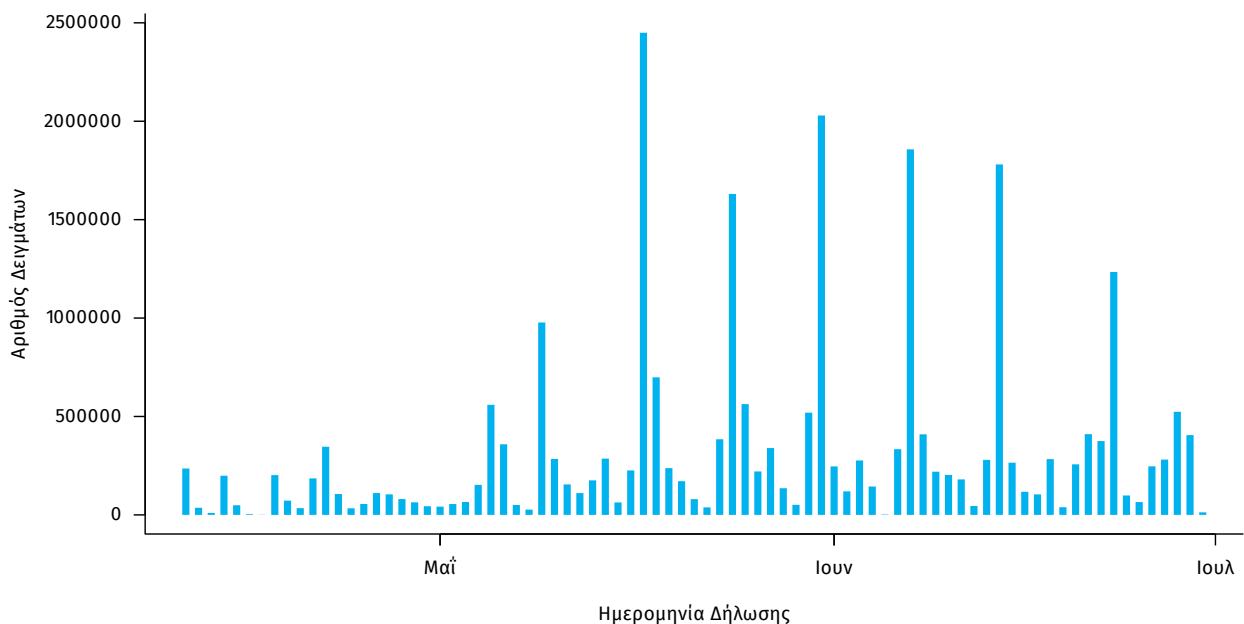

Γεωγραφική διασπορά: Ο χάρτης αποτυπώνει τη γεωγραφική κατανομή των συνολικών κρουσμάτων COVID-19 (από την αρχή της επιδημίας) ανά Περιφερειακή Ενότητα της χώρας, με βάση την δηλωθείσα διεύθυνση μόνιμης κατοικίας του ασθενούς, ή τη διεύθυνση προσωρινής διαμονής για τους τουρίστες και άλλους προσωρινά διαμένοντες στην Ελλάδα. Συμπεριλαμβάνονται τόσο κρούσματα με ιστορικό ταξιδιού (“εισαγόμενα”) όσο και κρούσματα με πιθανή εγχώρια μετάδοση.

Διάγραμμα 7: Χάρτης αθροιστικής επίπτωσης επιβεβαιωμένων κρουσμάτων COVID-19, 01 Ιουλίου 2021

Με βάση τον τόπο μόνιμης κατοικίας, ή προσωρινής διαμονής (για τους προσωρινά διαμένοντες)

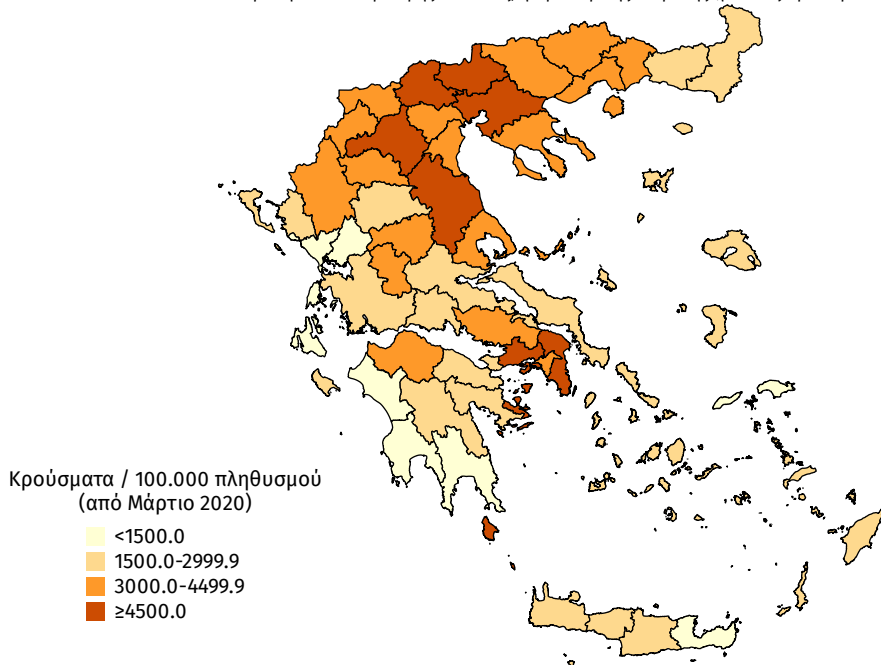

Διάγραμμα 8: Χάρτης επίπτωσης τελευταίων δεκατεσσάρων ημερών επιβεβαιωμένων κρουσμάτων COVID-19, 01 Ιουλίου 2021

Με βάση τον τόπο μόνιμης κατοικίας, ή προσωρινής διαμονής (για τους προσωρινά διαμένοντες)

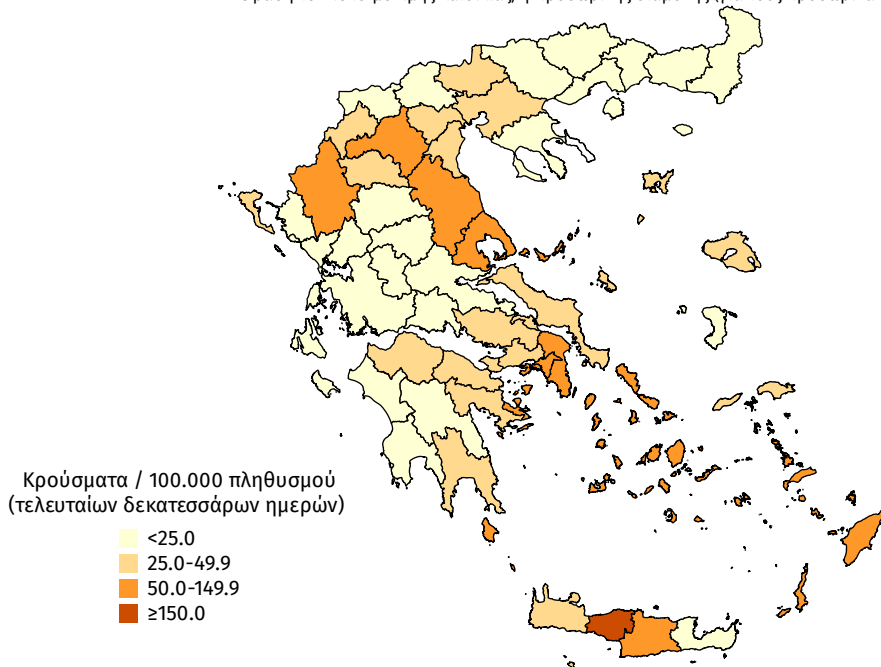

Εθνικό Δίκτυο Γονιδιωματικής Επιτήρησης ΕΟΔΥ για τις μεταλλάξεις του SARS-CoV-2

Ολοκληρώθηκε από το Εθνικό Δίκτυο Γονιδιωματικής Επιτήρησης του ιού SARS-CoV-2, που λειτουργεί υπό το συντονισμό του ΕΟΔΥ, η γονιδιωματική ανάλυση σε 1.201 δείγματα που έχουν επιλεγεί τυχαίοποιημένα ή στοχευμένα και αφορούν στην περίοδο **31 Μαρτίου 2021** έως **21 Ιουνίου 2021**. Από τον έλεγχο των 1.201 δειγμάτων, αναδείχθηκαν συνολικά **821** δείγματα με στελέχη ειδικού ενδιαφέροντος (Variants Of Concern - VOC), **340** δείγματα με στελέχη υπό παρακολούθηση (Variants Under Monitoring) και **3** δείγματα με στελέχη ενδιαφέροντος (Variant of Interest - VOI).

Εκ των 821 δειγμάτων με στελέχη **ειδικού ενδιαφέροντος**, τα 790 αφορούν στο στέλεχος Alpha, 6 αφορούν στο Beta και 25 αφορούν στο Delta. Εκ των 340 δειγμάτων με στελέχη **υπό παρακολούθηση**, τα 333 αφορούν στο στέλεχος B.1.1.318 (Variant E484K), και 7 αφορούν στο C.36. Εκ των 3 δειγμάτων με στελέχη ενδιαφέροντος, 2 αφορούν στο στέλεχος Eta και 1 δείγμα αφορά στο B.1.621. Επιπλέον, ανιχνεύθηκαν 2 στελέχη B.1.1.523 (Variant E484K) και 2 B.1.1 (Variant E484K) (Πίνακας 3).

Από την έναρξη λειτουργίας του Εθνικού Δικτύου Γονιδιωματικής Επιτήρησης του ιού SARS-CoV-2 μέχρι σήμερα έχουν ελεγχθεί στην επικράτεια συνολικά 19.544 δείγματα από εγχώρια κρούσματα. Εξ αυτών 17.073 προέρχονται από τυχαία επιλογή δειγμάτων, 1.763 προέρχονται από στοχευμένη λήψη ή επιλογή δειγμάτων και για 708 δείγματα δεν είναι διαθέσιμος ο τρόπος επιλογής.

Μεταξύ των 17.073 τυχαία επιλεγμένων δειγμάτων στην επικράτεια, τα τρία πιο συχνά στελέχη ειδικού ενδιαφέροντος ή υπό παρακολούθηση που έχουν απομονωθεί είναι το Alpha, με ποσοστό 77,48%, ακολουθούμενο από το B.1.1.318 (Variant E484K) με ποσοστό 9,78% και το Beta με ποσοστό 0,29% (Πίνακας 4). Η διαχρονική εξέλιξη της σχετικής συχνότητας των αλληλουχηθέντων δειγμάτων από τυχαία δειγματοληψία ανά είδος στελεχών, μέχρι και την εβδομάδα 24 απεικονίζεται στο Διάγραμμα 9.

Από τα 1.763 δείγματα που έχουν ληφθεί ή επιλεγεί στοχευμένα, έχουν βρεθεί 1.600 στελέχη ειδικού ενδιαφέροντος ή υπό παρακολούθηση.

Από τα δείγματα αυτά, 21,89% αφορούν στο στέλεχος Alpha, 63,41% στο B.1.1.318 (Variant E484K), 3,18% στο Beta, 1,99% στο Delta και 0,28% στο C.36.

Επιπλέον, έχουν απομονωθεί συνολικά 122 στελέχη ειδικού ενδιαφέροντος ή υπό παρακολούθηση ή ενδιαφέροντος από δείγματα εισαγόμενων κρουσμάτων, εκ των οποίων 106 στο Alpha, 4 στο Beta, 5 στο Delta, 4 στο B.1.1.318 (Variant E484K), 1 στο Eta, 1 στο Kappa και 1 στο B.1.621 (VOI).

Όσον αφορά στα στελέχη ενδιαφέροντος που χρήζουν άμεσης λήψης μέτρων ελέγχου επί του παρόντος στη χώρα, η γεωγραφική κατανομή ανά Περιφερειακή Ενότητα παρουσιάζεται στον πίνακα 5.

Πίνακας 3* Απόλυτη και σχετική συχνότητα στελεχών ειδικού ενδιαφέροντος/υπό διερεύνηση/υπό παρακολούθηση ή άλλα στελέχη ενδιαφέροντος του ιού SARS-CoV-2 από την έναρξη λειτουργίας του Εθνικού Δικτύου Γονιδιωματικής Επιτήρησης του ιού SARS-CoV-2 μέχρι σήμερα

Όνομασία WHO	Στέλεχος	Αριθμός νεοαπομονωθέντων στελεχών	Σύνολο στελεχών	Ποσοστό επί του συνόλου
Alpha	B.1.1.7 (Variant VOC 202012/01)	790	13.560	81,70%
-	B.1.1.318 (Variant E484K)	333	2.755	16,60%
Beta	B.1.351/501Y.V2 (Variant VOC 202012/02)	6	101	0,61%
Delta	B.1.617.2 (VOC-21APR-02)	25	54	0,33%
-	Variant SGeneDelete	0	43	0,26%
-	B.1.1.523 (Variant E484K)	2	21	0,13%
-	C.36	7	21	0,13%
Eta	B.1.525 (VOI)	2	10	0,06%
-	B.1.1 (Variant E484K)	2	9	0,05%
-	Variant Y453F	0	6	0,04%
-	B.1.1.220 (Variant E484K)	0	2	0,01%
-	B.1.1.345 (Variant E484K)	0	2	0,01%
-	B.1.623	0	2	0,01%
Gamma	P.1.2 (VOC-21JAN-02)	0	2	0,01%
-	A.27	0	1	0,01%
-	AT.1	0	1	0,01%
-	B.1.1.198 (Variant E484K)	0	1	0,01%
-	B.1.617 (VUI-21APR-01)	0	1	0,01%
Kappa	B.1.617.1 (VOI)	0	1	0,01%
-	B.1.621 (VOI)	1	1	0,01%
-	C.11	0	1	0,01%
-	R1 (Variant E484K)	0	1	0,01%
-	Variant 19B/A.23.1	0	1	0,01%
	Σύνολο	1.168	16.597	100,00%

*Η παρούσα κατανομή δύναται να τροποποιηθεί ανάλογα με τα διαθέσιμα επιδημιολογικά δεδομένα

ΉΚαθώς η διαδικασία τυποποιημένης ονοματολογίας των στελεχών ενδιαφέροντος είναι σε εξέλιξη παγκοσμίως, η ονομασία τους είναι δυνατό να τροποποιείται στο χρόνο.

Διάγραμμα 9. Σχετική συχνότητα αλληλουχθέντων δειγμάτων από τυχαία δειγματοληψία ανά είδος στελεχών, ανά 15νθήμερο, από την έναρξη της λειτουργίας του Εθνικού Δικτύου Γονιδιωματικής Επιτήρησης του ιού SARS CoV-2 έως 20/06/2021

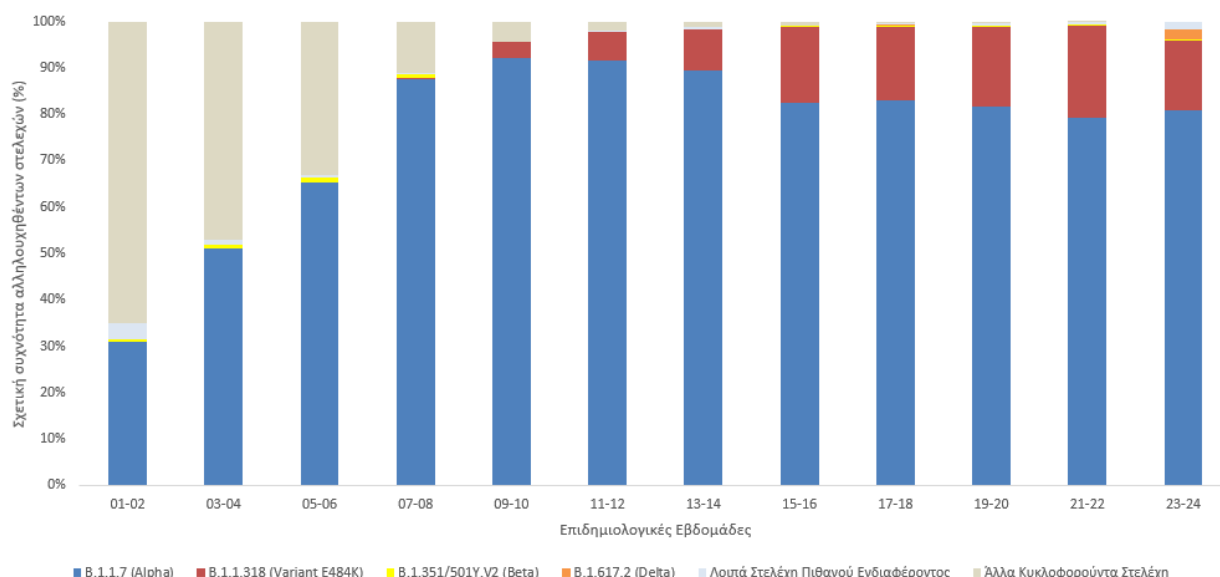

Σημ.1. Στα “Άλλα Κυκλοφορούντα Στελέχη” περιλαμβάνονται τα παλαιότερα στελέχη που κυκλοφορούσαν κατά την πρώτη και δεύτερη πανδημική περίοδο και τα οποία δεν φέρουν ανησυχητικές μεταλλάξεις (π.χ. del 69-70, N501Y, E484K, L452R κλπ.) που σχετίζονται με αυξημένη μεταδοτικότητα ή μολυσματικότητα ή διαφυγή ή διαγνωστικά ζητήματα

Σημ.2. Στα “Λοιπά Στελέχη Πιθανού Ενδιαφέροντος” περιλαμβάνονται όλα τα στελέχη του πίνακα 3 εκτός των B.1.1.7 (Alpha), B.1.1.318 (Variant E484K), B.1.351/501Y.V2 (Beta) και B.1.617.2 (Delta)

Πίνακας 4* Ποσοστό εγχώριων θετικών δειγμάτων για τα τρία συχνότερα στελέχη ειδικού ενδιαφέροντος ή υπό παρακολούθηση του ιού SARS-CoV-2 επί του συνόλου των ελεγχθέντων δειγμάτων από τυχαία δειγματοληψία, ανά Περιφέρεια για το 15νθήμερο από 07/06/2021 έως 20/06/2021 και για το χρονικό διάστημα από την έναρξη λειτουργίας του Εθνικού Δικτύου Γονιδιωματικής Επιτήρησης του ιού SARS-CoV-2 μέχρι σήμερα.

ΠΕΡΙΦΕΡΕΙΑ	B.1.1.7 (Alpha)		B.1.1.318		B.1.351_501Y.V2 (Beta)	
	Εβδομάδα 23-24	Συνολικό διάστημα επιτήρησης	Εβδομάδα 23-24	Συνολικό διάστημα επιτήρησης	Εβδομάδα 23-24	Συνολικό διάστημα επιτήρησης
ΑΝΑΤΟΛΙΚΗΣ ΜΑΚΕΔΟΝΙΑΣ ΚΑΙ ΘΡΑΚΗΣ	100,00%	75,00%	0,00%	1,14%	0,00%	0,00%
ΑΤΤΙΚΗΣ	60,71%	74,11%	33,93%	12,96%	0,60%	0,20%
ΒΟΡΕΙΟΥ ΑΙΓΑΙΟΥ	0,00%	79,79%	0,00%	3,19%	0,00%	0,00%
ΔΥΤΙΚΗΣ ΕΛΛΑΔΑΣ	87,50%	88,70%	12,50%	5,76%	0,00%	0,07%
ΔΥΤΙΚΗΣ ΜΑΚΕΔΟΝΙΑΣ	96,23%	62,66%	3,77%	1,04%	0,00%	0,00%
ΗΠΕΙΡΟΥ	100,00%	71,55%	0,00%	9,48%	0,00%	1,72%
ΘΕΣΣΑΛΙΑΣ	100,00%	82,75%	0,00%	0,61%	0,00%	0,00%
ΙΟΝΙΩΝ ΝΗΣΩΝ	83,33%	80,42%	16,67%	2,80%	0,00%	0,00%
ΚΕΝΤΡΙΚΗΣ ΜΑΚΕΔΟΝΙΑΣ	89,11%	79,00%	8,42%	1,71%	0,00%	1,51%
ΚΡΗΤΗΣ	100,00%	97,54%	0,00%	0,00%	0,00%	0,00%
ΝΟΤΙΟΥ ΑΙΓΑΙΟΥ	100,00%	72,41%	0,00%	0,86%	0,00%	0,00%
ΠΕΛΟΠΟΝΝΗΣΟΥ	88,89%	84,20%	11,11%	10,12%	0,00%	0,00%
ΣΤΕΡΕΑΣ ΕΛΛΑΔΑΣ	85,71%	68,61%	0,00%	29,44%	0,00%	0,56%
Σύνολο	81,15%	77,48%	15,19%	9,78%	0,19%	0,29%

*Η παρούσα κατανομή δύναται να τροποποιηθεί ανάλογα με τα διαθέσιμα επιδημιολογικά δεδομένα

Ύψως η διαδικασία τυποποιημένης ονοματολογίας των στελεχών ενδιαφέροντος είναι σε εξέλιξη παγκοσμίως, η ονομασία τους είναι δυνατό να τροποποιείται στο χρόνο.

Σημ. Τα ποσοστά για τις εβδομάδες 23-24 που αντιστοιχούν στις Περιφέρειες Ανατολικής Μακεδονίας και Θράκης, Βορείου Αιγαίου, Δυτικής Ελλάδας, Ηπείρου, Θεσσαλίας, Ιονίων Νήσων, Νοτίου Αιγαίου, Πελοποννήσου και Στερεάς Ελλάδας έχουν υπολογιστεί επί συνόλου δειγμάτων < 30.

Πίνακας 5. Απόλυτος αριθμός θετικών δειγμάτων (τυχαία και στοχευμένη δειγματοληψία) για τα στελέχη αυξημένου ενδιαφέροντος που χρήζουν άμεσης λήψης μέτρων ελέγχου, ανά Περιφερειακή Ενότητα, για το χρονικό διάστημα από την έναρξη λειτουργίας του Εθνικού Δικτύου Γονιδιωματικής Επιτήρησης του ιού SARS-CoV-2 μέχρι σήμερα.

ΠΕΡΙΦΕΡΕΙΑΚΗ ΕΝΟΤΗΤΑ	B.1.1.318 (Variant E484K)	B.1.351/501Y.V2 (Beta)	B.1.617.2 (Delta)	B.1.1.523	B.1.525 (Eta)	C.36	P.1.2 (Gamma)
ΑΤΤΙΚΗ	2.391	34	8	2	9	19	2
ΑΝΑΤΟΛΙΚΗΣ ΑΤΤΙΚΗΣ	259	2	1	0	0	2	0
ΒΟΡΕΙΟΥ ΤΟΜΕΑ ΑΘΗΝΩΝ	199	5	1	0	1	1	2
ΔΥΤΙΚΗΣ ΑΤΤΙΚΗΣ	44	0	0	0	0	1	0
ΔΥΤΙΚΟΥ ΤΟΜΕΑ ΑΘΗΝΩΝ	343	7	1	0	2	1	0
ΚΕΝΤΡΙΚΟΥ ΤΟΜΕΑ ΑΘΗΝΩΝ	1.030	18	4	2	2	12	0
ΝΗΣΩΝ	3	0	0	0	0	1	0
ΝΟΤΙΟΥ ΤΟΜΕΑ ΑΘΗΝΩΝ	245	1	1	0	1	0	0
ΠΕΙΡΑΙΩΣ	149	1	0	0	3	0	0
ΑΓΝΩΣΤΟΣ ΤΟΜΕΑΣ ΑΤΤΙΚΗΣ	119	0	0	0	0	1	0
ΑΙΤΩΛΟΑΚΑΡΝΑΝΙΑΣ	37	1	0	0	0	0	0
ΑΝΔΡΟΥ	4	0	0	0	0	0	0
ΑΡΓΟΛΙΔΑΣ	8	0	0	0	0	0	0
ΑΡΚΑΔΙΑΣ	1	0	0	0	0	0	0
ΑΡΤΑΣ	2	0	0	0	0	0	0
ΑΧΑΪΑΣ	26	0	1	0	0	0	0
ΒΟΙΩΤΙΑΣ	88	0	0	0	0	1	0
ΔΡΑΜΑΣ	1	0	0	0	0	0	0
ΕΛ. ΒΕΝΙΖΕΛΟΣ	0	1	1	0	0	0	0
ΕΥΒΟΙΑΣ	20	3	1	0	0	0	0
ΕΥΡΥΤΑΝΙΑΣ	2	0	0	0	0	0	0
ΗΛΕΙΑΣ	23	0	0	0	0	0	0
ΗΜΑΘΙΑΣ	0	0	0	0	0	0	0
ΗΡΑΚΛΕΙΟΥ	14	3	30 [§]	18	1	0	0
ΘΕΣΠΡΩΤΙΑΣ	2	0	0	0	0	0	0
ΘΕΣΣΑΛΟΝΙΚΗΣ	17	50	5	0	0	0	0
ΙΚΑΡΙΑΣ	1	0	0	0	0	0	0
ΙΩΑΝΝΙΝΩΝ	18	2	0	0	0	0	0
ΚΑΡΔΙΤΣΑΣ	1	0	0	0	0	0	0
ΚΑΣΤΟΡΙΑΣ	1	0	0	0	0	0	0
ΚΕΡΚΥΡΑΣ	3	0	0	0	0	0	0
ΚΟΖΑΝΗΣ	1	0	0	0	0	0	0
ΚΟΡΙΝΘΙΑΣ	37	0	1	0	0	0	0
ΛΑΚΩΝΙΑΣ	1	0	0	0	0	0	0
ΛΑΡΙΣΑΣ	3	0	0	0	0	0	0
ΛΑΣΙΘΙΟΥ	1	0	0	1	0	0	0
ΛΕΣΒΟΥ	0	0	4	0	0	0	0
ΜΑΓΝΗΣΙΑΣ	1	0	0	0	0	0	0
ΜΕΣΣΗΝΙΑΣ	6	0	0	0	0	0	0
ΠΑΡΟΥ	1	0	2	0	0	0	0
ΠΕΛΛΑΣ	2	0	0	0	0	0	0
ΠΙΕΡΙΑΣ	13	0	0	0	0	0	0
ΠΡΕΒΕΖΑΣ	3	0	0	0	0	0	0
ΡΕΘΥΜΝΟΥ	9	0	0	0	0	1	0
ΣΑΜΟΥ	3	0	0	0	0	0	0
ΦΘΙΩΤΙΔΑΣ	6	0	0	0	0	0	0
ΦΩΚΙΔΑΣ	1	0	0	0	0	0	0
ΧΑΛΚΙΔΙΚΗΣ	0	0	1	0	0	0	0
ΧΑΝΙΩΝ	6	7	0	0	0	0	0
ΧΙΟΥ	1	0	0	0	0	0	0
Σύνολο	2.755	101	54	21	10	21	2

*Η παρούσα κατανομή δύναται να τροποποιηθεί ανάλογα με τα διαθέσιμα επιδημιολογικά δεδομένα

*Καθώς η διαδικασία τυποποιημένης ονοματολογίας των στελεχών ενδιαφέροντος είναι σε εξέλιξη παγκοσμίως, η ονομασία τους είναι δυνατό να τροποποιείται

στο χρόνο.

§Τα 14 από τα 30 κρούσματα με το στέλεχος Delta στην Περιφερειακή Ενότητα Ηρακλείου προέρχονται από ιχνηλατήσιες γνωστών κρουσμάτων ή/και συρροές.

Παράρτημα 1: Επιδημικές καμπύλες κρουσμάτων COVID-19 με βάση την δηλωθείσα διεύθυνση μόνιμης κατοικίας του κρούσματος ή τη διεύθυνση προσωρινής διαμονής για τους τουρίστες και άλλους προσωρινά διαμένοντες στην Ελλάδα. Συμπεριλαμβάνονται τόσο κρούσματα με ιστορικό ταξιδιού όσο και κρούσματα με πιθανή εγχώρια μετάδοση.

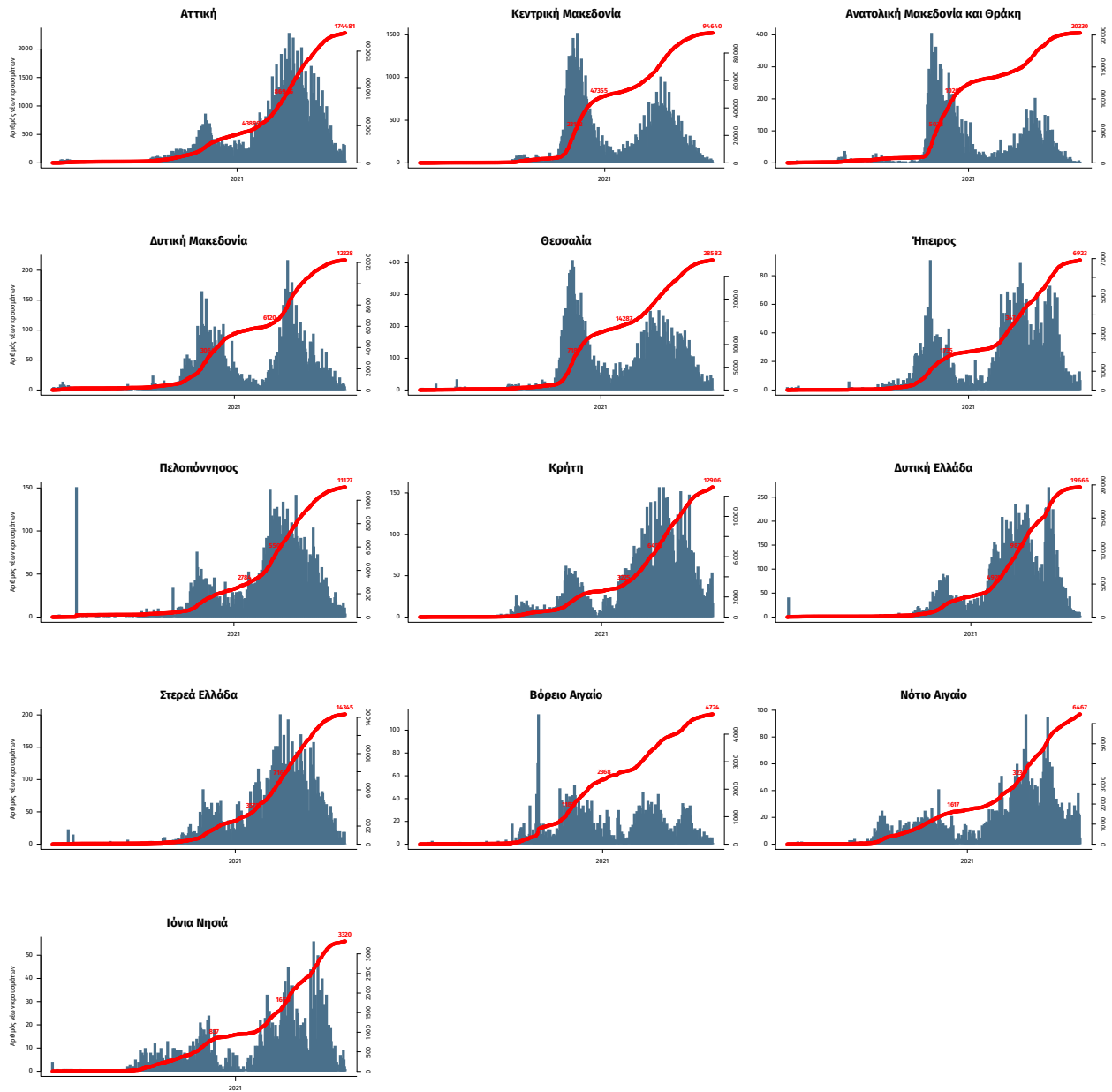

Σημ.: οι στήλες εκφράζουν τον αριθμό νέων κρουσμάτων με βάση την ημερομηνία λήψης εργαστηριακού δείγματος, και όχι με βάση την ημερομηνία ανακοίνωσης των κρουσμάτων.