



ΕΘΝΙΚΟΣ ΟΡΓΑΝΙΣΜΟΣ
ΔΗΜΟΣΙΑΣ ΥΓΕΙΑΣ

Ημερήσια έκθεση επιδημιολογικής επιτήρησης λοίμωξης από το νέο κορωνοϊό (COVID-19)

Δεδομένα έως 10 Αυγούστου 2021, ώρα 15:00

Εισαγωγή

Τα στοιχεία που παρουσιάζονται αφορούν περιστατικά από την επιδημιολογική επιτήρηση της νόσου από το νέο κορωνοϊό (COVID-19), με βάση τα δεδομένα που έχουν δηλωθεί στον ΕΟΔΥ και καταγραφεί μέχρι τις 10 Αυγούστου 2021 (ώρα 15:00).

Τα **νέα εργαστηριακά επιβεβαιωμένα κρούσματα** της νόσου που καταγράφηκαν τις τελευταίες 24 ώρες είναι **4.181**, εκ των οποίων **11** εντοπίστηκαν κατόπιν ελέγχων στις πύλες εισόδου της χώρας. Ο **συνολικός αριθμός** των κρουσμάτων ανέρχεται σε **521.399** (ημερήσια μεταβολή +0.9%), εκ των οποίων **51.2% άνδρες**.^{1 2} Με βάση τα επιβεβαιωμένα κρούσματα των τελευταίων 7 ημερών, 116 θεωρούνται σχετιζόμενα με ταξίδι από το εξωτερικό και 2.489 είναι σχετιζόμενα με ήδη γνωστό κρούσμα.

Ημερήσια εξέλιξη της πανδημίας: Η ημερήσια κατανομή των επιβεβαιωμένων κρουσμάτων είναι η ακόλουθη (η γραμμή παριστάνει την συνολική, αθροιστική κατανομή των κρουσμάτων).

Διάγραμμα 1: Αριθμός εργαστηριακά επιβεβαιωμένων κρουσμάτων COVID-19 στην Ελλάδα, 10 Αυγούστου 2021

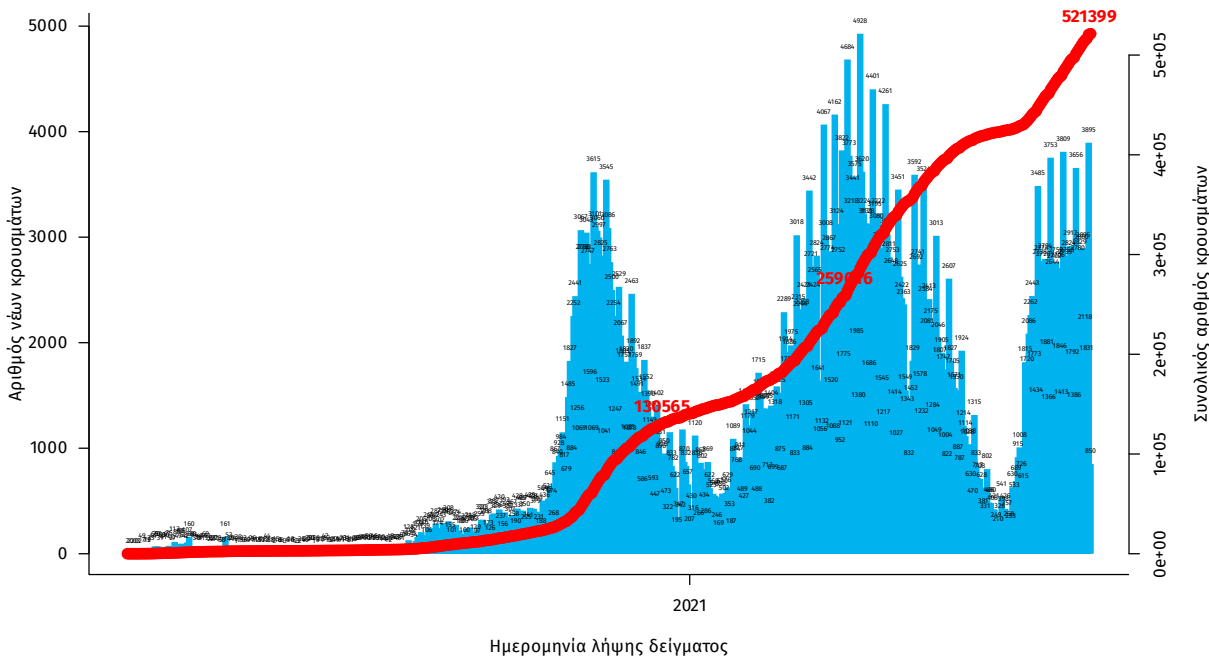

Σημ.: οι στήλες στο Διάγραμμα 1 εκφράζουν τον αριθμό νέων κρουσμάτων με βάση την ημερομηνία λήψης εργαστηριακού δείγματος, και όχι με βάση την ημερομηνία ανακοίνωσης των κρουσμάτων.

¹Πραγματοποιήθηκε ενσωμάτωση κρουσμάτων που καταγράφηκαν με καθυστέρηση στο Εθνικό Μητρώο COVID19

²Ο συνολικός αριθμός επιβεβαιωμένων κρουσμάτων έχει αναθεωρηθεί κατόπιν ελέγχου των δεδομένων.

Οι νέοι **θάνατοι** ασθενών με COVID-19 είναι **19**, ενώ από την έναρξη της επιδημίας έχουν καταγραφεί συνολικά **13.118 θάνατοι**.³ Το 95.2% είχε υποκείμενο νόσημα ή/και ηλικία 70 ετών και άνω.

Διάγραμμα 2: Αριθμός εργαστηριακά επιβεβαιωμένων θανάτων με COVID-19 στην Ελλάδα, 10 Αυγούστου 2021

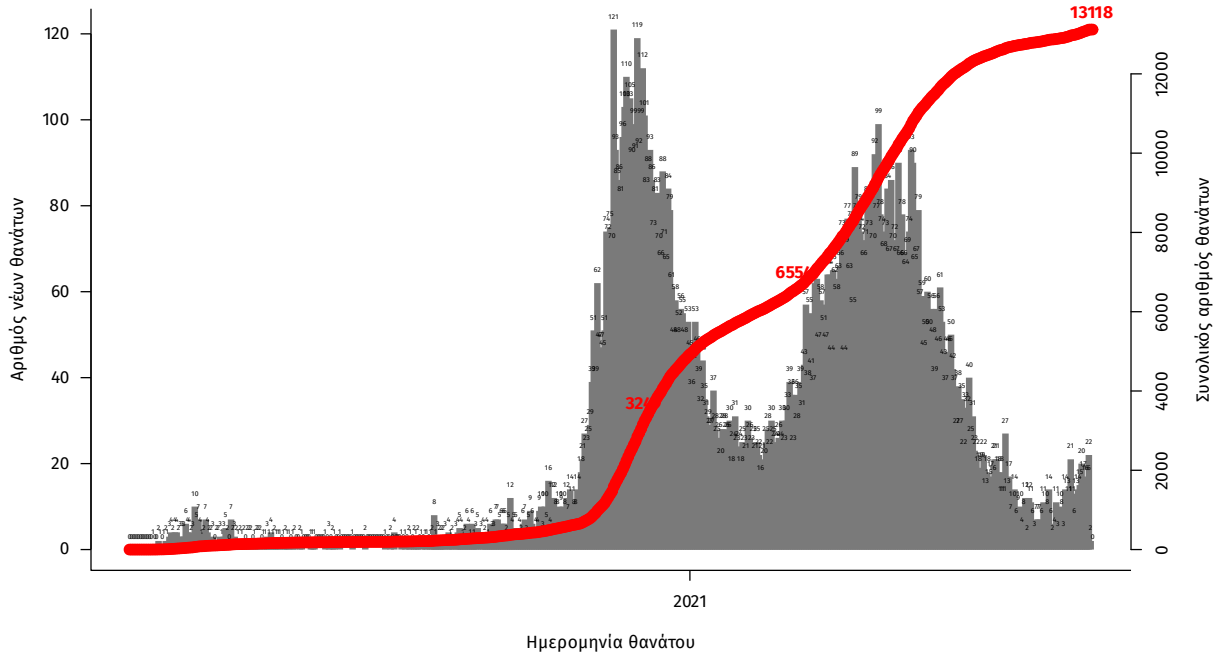

Σημ.: οι στήλες στο Διάγραμμα 2 εκφράζουν τον αριθμό νέων θανάτων με βάση την ημερομηνία θανάτου

Η διαχρονική εξέλιξη των συνολικών κρουσμάτων και συνολικού αριθμού των θανάτων ασθενών COVID-19 παρουσιάζεται στο ακόλουθο διάγραμμα.

Διάγραμμα 3: Διαχρονική εξέλιξη εργαστηριακά επιβεβαιωμένων κρουσμάτων και θανάτων

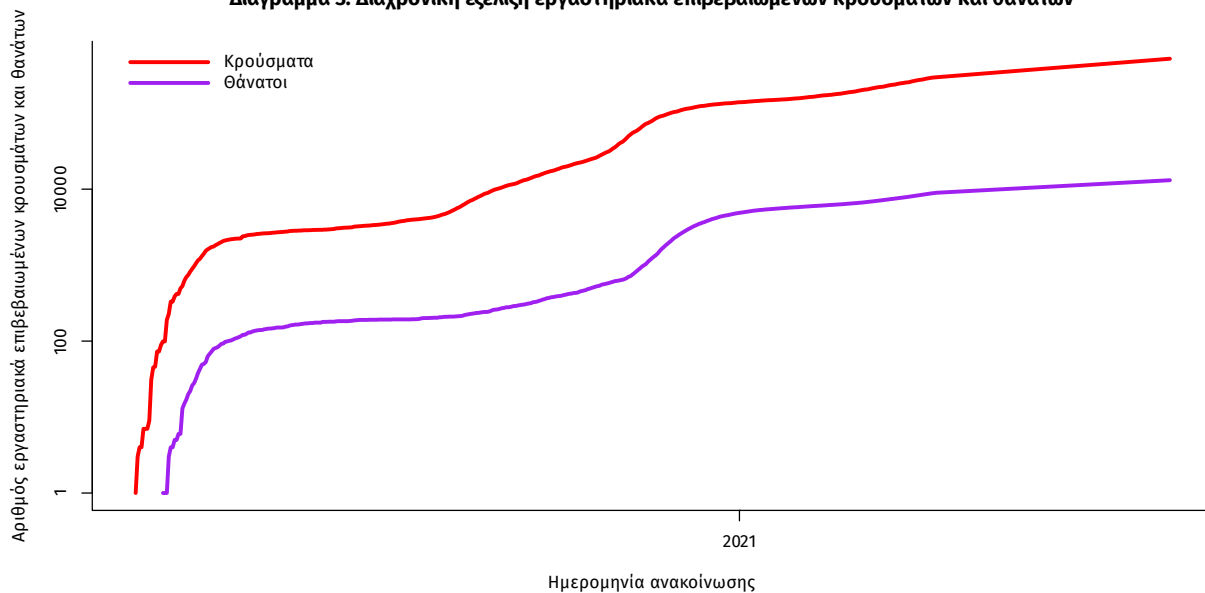

Σημ.: ευθεία γραμμή υποδηλώνει εκθετικό ρυθμό αύξησης της ασθένειας (σε λογαριθμική κλίμακα)

³ Πραγματοποιήθηκε ενσωμάτωση θανάτων που καταγράφηκαν με καθυστέρηση στο Εθνικό Μητρώο COVID19

Ο αριθμός των ασθενών που νοσηλεύονται **διασωληνωμένοι** είναι **219** (60.7% άνδρες). Η **διάμεση ηλικία** τους είναι **65** έτη. Το 84.5% έχει υποκείμενο νόσημα ή/και ηλικία 70 ετών και άνω. Από την αρχή της πανδημίας έχουν εξέλθει από τις ΜΕΘ **2.848** ασθενείς. Οι εισαγωγές⁴ νέων ασθενών Covid-19 στα νοσοκομεία της επικράτειας είναι **211** (ημερήσια μεταβολή **-0.47%**). Ο μέσος όρος εισαγωγών του επταημέρου είναι **206** ασθενείς. Η διάμεση ηλικία των κρουσμάτων είναι **40** έτη (εύρος 0.2 έως 106 έτη), ενώ η διάμεση ηλικία των θανόντων είναι **78** έτη (εύρος 0.2 έως 106 έτη).

Διάγραμμα 4: Ηλικιακή Κατανομή κρουσμάτων, νοσηλευόμενων στις ΜΕΘ και ασθενών που απεβίωσαν από την αρχή της πανδημίας

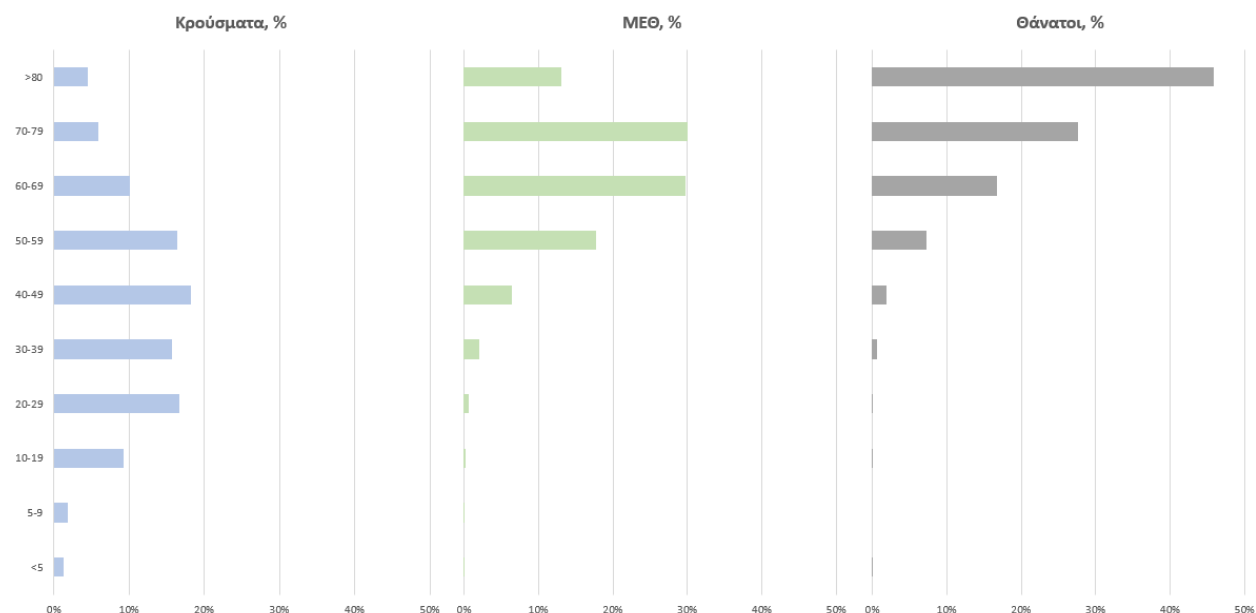

Ακολουθώς παρουσιάζεται η ηλικιακή κατανομή των (α) συνολικών κρουσμάτων, (β) των περιστατικών που κατέληξαν σε θάνατο και (γ) των ασθενών που νοσηλεύονται διασωληνωμένοι:

Πίνακας 1: Ηλικιακή κατανομή επιβεβαιωμένων κρουσμάτων COVID-19

	Σύνολο κρουσμάτων COVID-19*	Θάνατοι ασθενών με COVID-19	Νοσηλευόμενοι διασωληνωθέντες
Σύνολο			
0 – 17 ετών	56944 (11.0%)	3 (0.0%)	1 (0.5%)
18 – 39 ετών	195833 (37.9%)	92 (0.7%)	12 (5.5%)
40 – 64 ετών	194616 (37.7%)	2060 (15.7%)	95 (43.4%)
65 και άνω	69174 (13.4%)	10963 (83.6%)	111 (50.7%)
Άνδρες			
0 – 17 ετών	29611 (11.2%)	1 (0.0%)	0 (0.0%)
18 – 39 ετών	104043 (39.4%)	73 (1.0%)	7 (5.3%)
40 – 64 ετών	97621 (37.0%)	1394 (18.5%)	63 (47.4%)
65 και άνω	32891 (12.5%)	6064 (80.5%)	63 (47.4%)
Γυναίκες			
0 – 17 ετών	27332 (10.8%)	2 (0.0%)	1 (1.2%)
18 – 39 ετών	91784 (36.4%)	19 (0.3%)	5 (5.8%)
40 – 64 ετών	96981 (38.4%)	666 (11.9%)	32 (37.2%)
65 και άνω	36277 (14.4%)	4899 (87.7%)	48 (55.8%)

* Τα στοιχεία αφορούν τα κρούσματα εκείνα για τα οποία είναι γνωστή και επιβεβαιωμένη η ηλικία τους

⁴τα δεδομένα αφορούν τις εισαγωγές της προηγούμενης μέρας που έχουν δηλωθεί στο ΕΚΑΒ.

Κατανομή ανακοινωθέντων εγχώριων κρουσμάτων: Από το σύνολο των **4.181** κρουσμάτων του νέου ιού στη χώρα **15** είναι εισαγόμενα εκ των οποίων **11** εντοπίστηκαν κατόπιν ελέγχων στις πύλες εισόδου της χώρας. Η κατανομή των **4.166** νέων εγχώριων κρουσμάτων ανά Περιφερειακή Ενότητα παρουσιάζεται στον κατωτέρω πίνακα.⁵

Πίνακας 2: Ημερήσιος αριθμός και κρούσματα ανά 100.000 πληθυσμού επιβεβαιωμένων εγχώριων κρουσμάτων COVID-19 ανά περιφερειακή ενότητα στις 10 Αυγούστου 2021

ΠΕΡΙΦΕΡΕΙΑΚΗ ΕΝΟΤΗΤΑ	ΚΡΟΥΣΜΑΤΑ	ΜΕΣΟΣ ΟΡΟΣ ΚΡΟΥΣΜΑΤΩΝ ΤΩΝ ΤΕΛΕΥΤΑΙΩΝ 7 ΗΜΕΡΩΝ		ΚΡΟΥΣΜΑΤΑ ΑΝΑ 100000 ΠΛΗΘΥΣΜΟ	ΠΕΡΙΦΕΡΕΙΑΚΗ ΕΝΟΤΗΤΑ	ΚΡΟΥΣΜΑΤΑ	ΜΕΣΟΣ ΟΡΟΣ ΚΡΟΥΣΜΑΤΩΝ ΤΩΝ ΤΕΛΕΥΤΑΙΩΝ 7 ΗΜΕΡΩΝ		ΚΡΟΥΣΜΑΤΑ ΑΝΑ 100000 ΠΛΗΘΥΣΜΟ
		ΗΜΕΡΩΝ	ΚΡΟΥΣΜΑΤΑ				ΗΜΕΡΩΝ	ΚΡΟΥΣΜΑΤΑ	
ΑΙΤΩΛΟΑΚΑΡΝΑΝΙΑΣ	44	27,71	20,87		ΚΩ	17	8,29	49,42	
ΑΝΑΤΟΛΙΚΗΣ ΑΤΤΙΚΗΣ	164	92,71	32,65		ΛΑΚΩΝΙΑΣ	35	25,71	39,26	
ΑΝΔΡΟΥ	6	1,43	65,07		ΛΑΡΙΣΣΑΣ	61	37,00	21,45	
ΑΡΓΟΛΙΔΑΣ	21	15,57	21,64		ΛΑΣΙΘΙΟΥ	25	19,14	33,16	
ΑΡΚΑΔΙΑΣ	16	10,86	18,46		ΛΕΣΒΟΥ	34	24,14	39,34	
ΑΡΤΑΣ	9	8,29	13,26		ΛΕΥΚΑΔΑΣ	15	9,43	63,31	
ΑΧΑΪΑΣ	167	79,29	53,82		ΛΗΜΝΟΥ	1	1,86	5,79	
ΒΟΙΩΤΙΑΣ	49	28,71	41,55		ΜΑΓΝΗΣΙΑΣ	34	16,57	17,89	
ΒΟΡΕΙΟΥ ΤΟΜΕΑ ΑΘΗΝΩΝ	149	95,29	25,18		ΜΕΣΣΗΝΙΑΣ	91	43,14	56,89	
ΓΡΕΒΕΝΩΝ	3	1,43	9,45		ΜΗΛΟΥ	2	1,29	20,14	
ΔΡΑΜΑΣ	16	10,00	16,28		ΜΥΚΟΝΟΥ	34	18,57	335,5	
ΔΥΤΙΚΗΣ ΑΤΤΙΚΗΣ	71	36,14	44,12		ΝΑΞΟΥ	36	20,14	172,77	
ΔΥΤΙΚΟΥ ΤΟΜΕΑ ΑΘΗΝΩΝ	183	113,86	37,37		ΝΗΣΩΝ	21	13,71	26,13	
ΕΒΡΟΥ	42	22,71	28,39		ΝΟΤΙΟΥ ΤΟΜΕΑ ΑΘΗΝΩΝ	136	84,43	25,67	
ΕΥΒΟΙΑΣ	89	52,14	42,22		ΞΑΝΘΗΣ	16	7,57	14,39	
ΕΥΡΥΤΑΝΙΑΣ	4	1,86	19,92		ΠΑΡΟΥ	28	15,57	187,59	
ΖΑΚΥΝΘΟΥ	16	12,14	39,26		ΠΕΙΡΑΪΩΣ	171	102,71	38,08	
ΗΛΕΙΑΣ	51	16,00	32,02		ΠΕΛΛΑΣ	29	14,71	20,76	
ΗΜΑΘΙΑΣ	24	16,43	17,07		ΠΙΕΡΙΑΣ	43	22,00	33,94	
ΗΡΑΚΛΕΙΟΥ	275	167,00	90,02		ΠΡΕΒΕΖΑΣ	30	21,00	52,18	
ΘΕΣΠΡΩΤΙΑΣ	29	14,57	66,53		ΡΕΘΥΜΝΟΥ	73	43,29	85,27	
ΘΕΣΣΑΛΟΝΙΚΗΣ	337	216,43	30,35		ΡΟΔΟΠΗΣ	17	8,86	15,17	
ΘΗΡΑΣ	15	9,29	79,44		ΡΟΔΟΥ	121	84,43	100,98	
ΙΚΑΡΙΑΣ	13	3,29	131,55		ΣΑΜΟΥ	1	2,29	3,03	
ΙΩΑΝΝΙΝΩΝ	17	12,14	10,13		ΣΕΡΡΩΝ	44	21,43	24,94	
ΚΑΒΑΛΑΣ	53	29,43	42,43		ΣΠΟΡΑΔΩΝ	12	5,57	86,97	
ΚΑΛΥΜΝΟΥ	8	7,71	27,16		ΣΥΡΟΥ	15	8,29	69,74	
ΚΑΡΔΙΤΣΑΣ	19	12,57	16,73		ΤΗΝΟΥ	12	4,86	138,95	
ΚΑΡΠΑΘΟΥ	2	0,71	27,36		ΤΡΙΚΑΛΩΝ	30	16,86	22,89	
ΚΑΣΤΟΡΙΑΣ	4	3,00	7,95		ΦΘΙΩΤΙΔΑΣ	43	27,57	27,18	
ΚΕΑΣ - ΚΥΘΝΟΥ	2	0,57	51,14		ΦΛΩΡΙΝΑΣ	20	14,57	38,9	
ΚΕΝΤΡΙΚΟΥ ΤΟΜΕΑ ΑΘΗΝΩΝ	343	195,57	33,32		ΦΩΚΙΔΑΣ	10	4,29	24,79	
ΚΕΡΚΥΡΑΣ	64	38,43	61,32		ΧΑΛΚΙΔΙΚΗΣ	41	27,29	38,71	
ΚΕΦΑΛΛΗΝΙΑΣ	7	4,71	19,55		ΧΑΝΙΩΝ	181	115,29	115,59	
ΚΙΛΚΙΣ	16	13,14	19,9		ΧΙΟΥ	29	20,71	55,06	
ΚΟΖΑΝΗΣ	43	28,14	28,63		ΥΠΟ ΔΙΕΡΕΥΝΗΣΗ	222			
ΚΟΡΙΝΘΙΑΣ	65	40,86	44,8						

⁵ Η παρούσα κατανομή δύναται να τροποποιηθεί ανάλογα τα διαθέσιμα επιδημιολογικά δεδομένα, αναγράφονται μόνο οι ΠΕ με καταγεγραμμένα κρούσματα

Δείγματα που έχουν ελεγχθεί: Από την 1η Ιανουαρίου 2020 μέχρι σήμερα, στα εργαστήρια που διενεργούν ελέγχους για τον νέο κορωνοϊό (SARS-CoV-2) και που δηλώνουν συστηματικά το σύνολο των δειγμάτων που ελέγχουν, έχουν συνολικά ελεγχθεί **5.929.425** κλινικά δείγματα ενώ από Μονάδες Υγείας και Κλιμάκια του ΕΟΔΥ που διενεργούν ελέγχους Rapid Ag έχουν ελεγχθεί **7.718.378** δείγματα. Ο μέσος όρος του επημετέρου είναι **88.937** δειγματοληπτικοί έλεγχοι.

Αυτοδιαγνωστικοί έλεγχοι (Self-tests): Έως 09 Αυγούστου 2021, έχουν καταγραφεί ηλεκτρονικά **31.247.841** δηλώσεις αποτελέσματος αυτοδιαγνωστικού ελέγχου, ενώ **930.795** άτομα προσήλθαν για επανέλεγχο.

Μαζικές Δειγματοληψίες ΕΟΔΥ: Στις 09 Αυγούστου 2021, πραγματοποιήθηκαν 126 δράσεις δειγματοληπτικών ελέγχων από τις Κινητές Ομάδες Υγείας (ΚΟΜΥ) του ΕΟΔΥ, στις οποίες διενεργήθηκαν 26.869 έλεγχοι Rapid Ag και ανευρέθησαν 917 θετικά (3,41%).

Διάγραμμα 5: Ελεγχθέντα δείγματα COVID-19, 10 Αυγούστου 2021

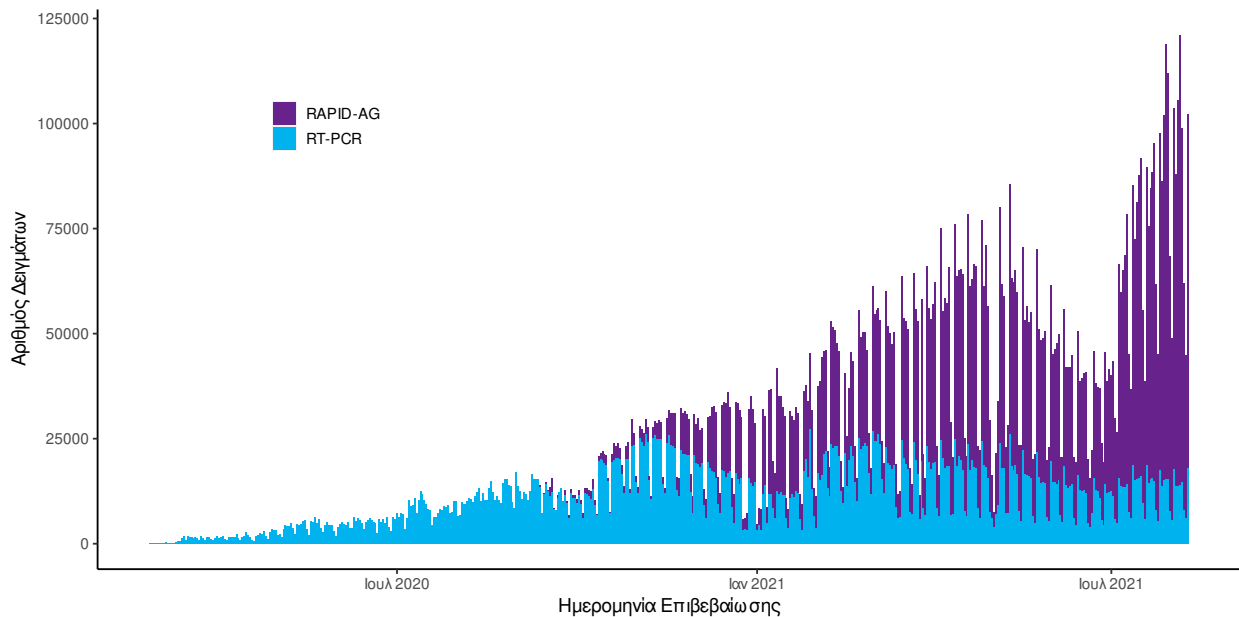

Διάγραμμα 6: Ελεγχθέντα δείγματα αυτοδιαγνωστικών ελέγχων COVID-19, 10 Αυγούστου 2021

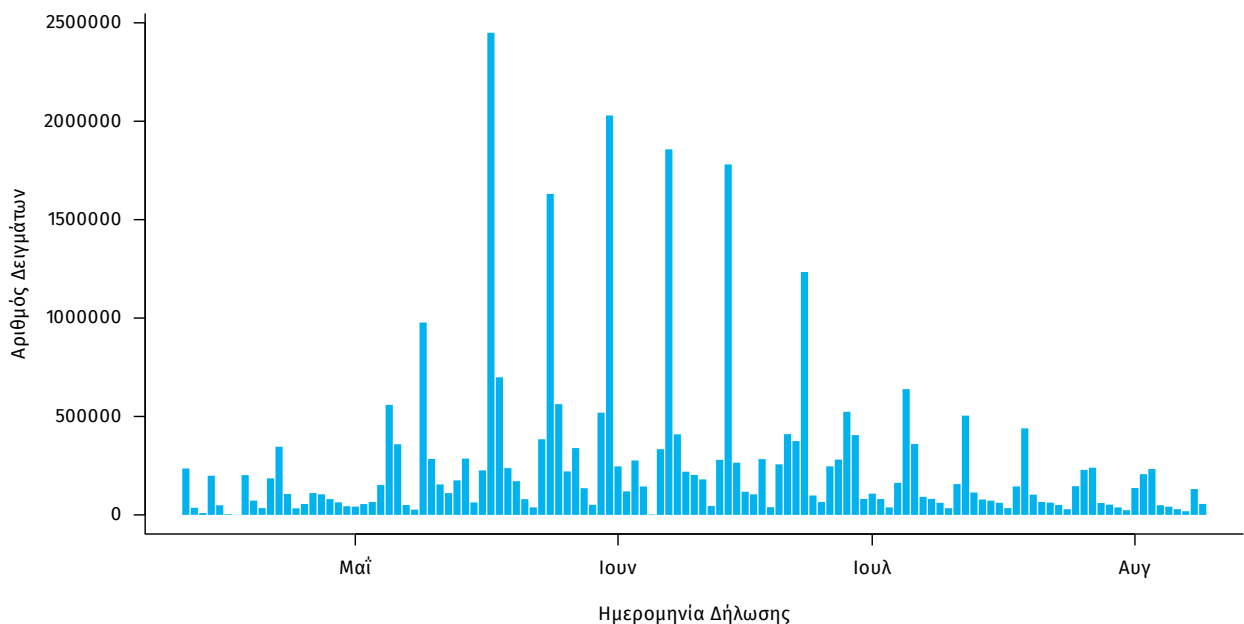

Γεωγραφική διασπορά: Ο χάρτης αποτυπώνει τη γεωγραφική κατανομή των συνολικών κρουσμάτων COVID-19 (από την αρχή της επιδημίας) ανά Περιφερειακή Ενότητα της χώρας, με βάση την δηλωθείσα διεύθυνση μόνιμης κατοικίας του ασθενούς, ή τη διεύθυνση προσωρινής διαμονής για τους τουρίστες και άλλους προσωρινά διαμένοντες στην Ελλάδα. Συμπεριλαμβάνονται τόσο κρούσματα με ιστορικό ταξιδιού (“εισαγόμενα”) όσο και κρούσματα με πιθανή εγχώρια μετάδοση.

Διάγραμμα 7: Χάρτης αθροιστικής επίπτωσης επιβεβαιωμένων κρουσμάτων COVID-19, 10 Αυγούστου 2021

Με βάση τον τόπο μόνιμης κατοικίας, ή προσωρινής διαμονής (για τους προσωρινά διαμένοντες)

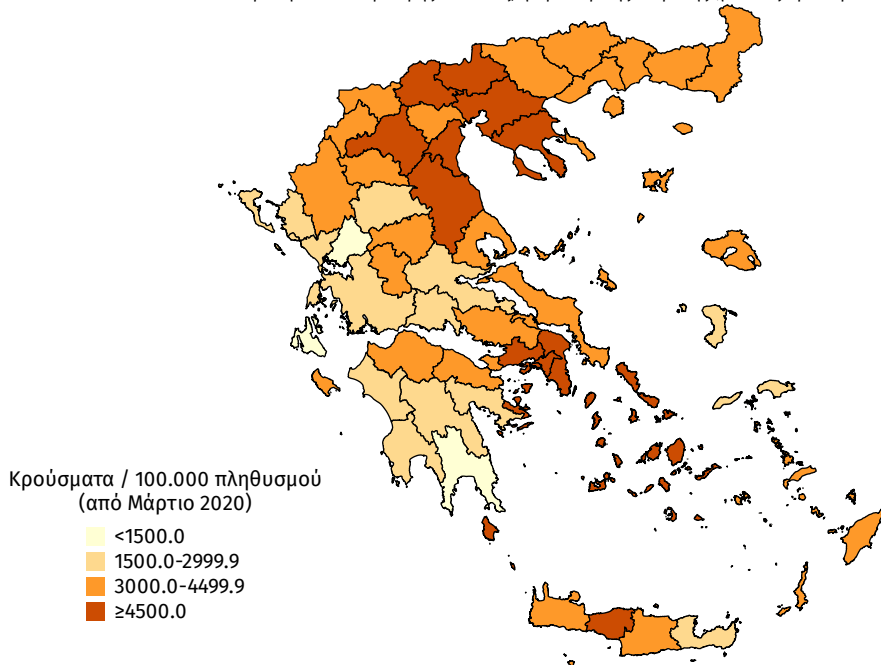

Διάγραμμα 8: Χάρτης επίπτωσης τελευταίων δεκατεσσάρων ημερών επιβεβαιωμένων κρουσμάτων COVID-19, 10 Αυγούστου 2021

Με βάση τον τόπο μόνιμης κατοικίας, ή προσωρινής διαμονής (για τους προσωρινά διαμένοντες)

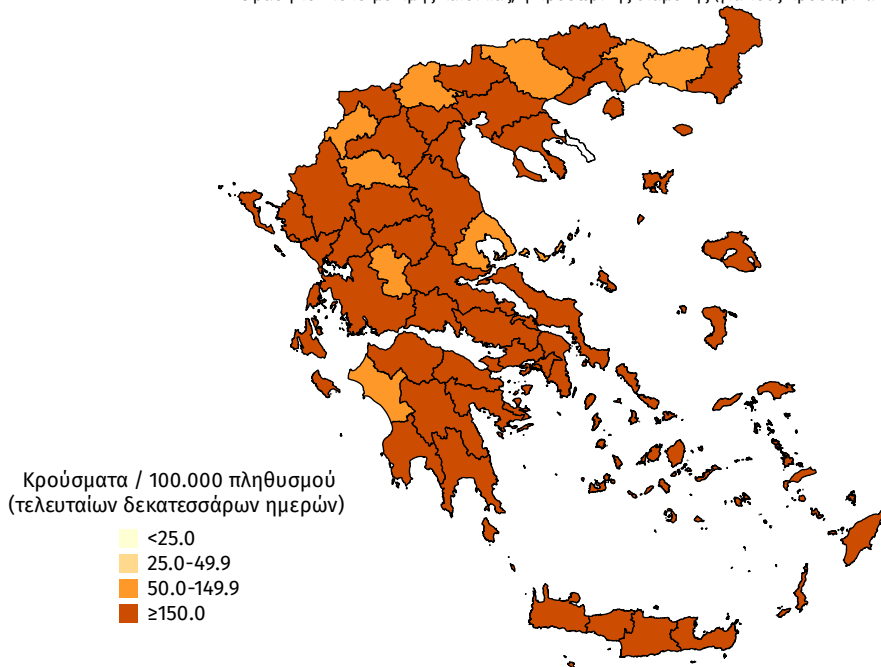

Παράρτημα 1: Επιδημικές καμπύλες κρουσμάτων COVID-19 με βάση την δηλωθείσα διεύθυνση μόνιμης κατοικίας του κρούσματος ή τη διεύθυνση προσωρινής διαμονής για τους τουρίστες και άλλους προσωρινά διαμένοντες στην Ελλάδα. Συμπεριλαμβάνονται τόσο κρούσματα με ιστορικό ταξιδιού όσο και κρούσματα με πιθανή εγχώρια μετάδοση.

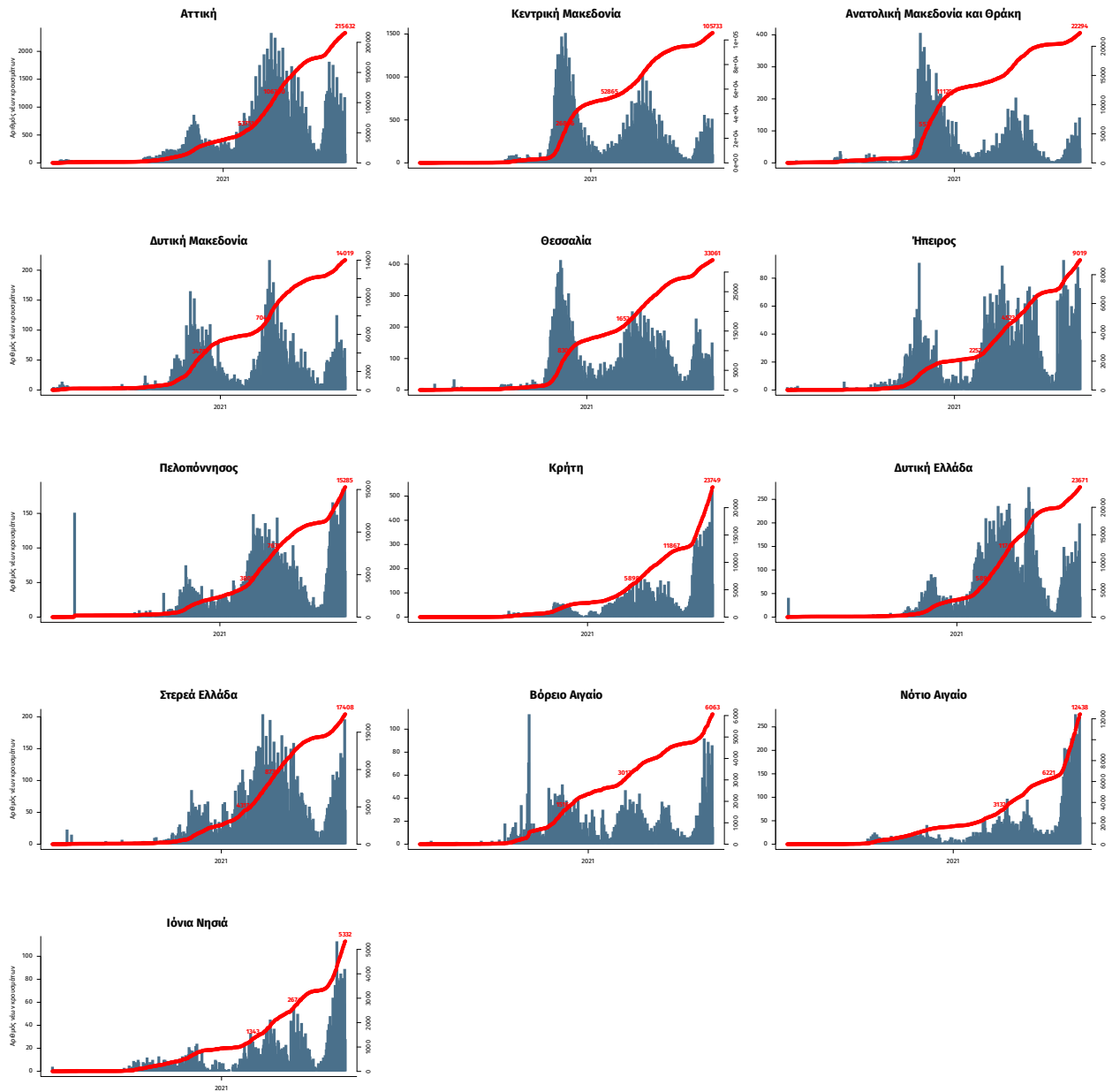

Σημ.: οι στήλες εκφράζουν τον αριθμό νέων κρουσμάτων με βάση την ημερομηνία λήψης εργαστηριακού δείγματος, και όχι με βάση την ημερομηνία ανακοίνωσης των κρουσμάτων.

ΠΑΡΑΡΤΗΜΑ ΕΘΝΙΚΟ ΔΙΚΤΥΟ ΕΠΙΔΗΜΙΟΛΟΓΙΑΣ ΛΥΜΑΤΩΝ ΕΟΔΥ
Εβδομαδιαία έκθεση

Ανακοινώνονται τα αποτελέσματα των εργαστηριακών ελέγχων του Εθνικού Δικτύου Επιδημιολογίας Λυμάτων για την επιδημιολογική επιτήρηση του ιού SARS-CoV-2 σε αστικά λύματα, το οποίο λειτουργεί υπό το συντονισμό του ΕΟΔΥ.

Τα δείγματα προέρχονται από την Περιφέρεια Αττικής και τις πόλεις της Θεσσαλονίκης, της Λάρισας, του Βόλου, του Ηρακλείου, των Χανίων, του Ρεθύμνου, του Αγίου Νικολάου Λασιθίου, της Πάτρας, της Ξάνθης, της Αλεξανδρούπολης και των Ιωαννίνων. Τα δείγματα λαμβάνονται από τις εισόδους των κατά τόπους Μονάδων Επεξεργασίας Λυμάτων (ΜΕΛ) και αντιστοιχούν στον πληθυσμό που εξυπηρετείται από αυτές.

Πίνακας 1: Ποσοστιαία μεταβολή στη μέση συγκέντρωση του ιικού φορτίου του SARS-CoV-2 στα αστικά λύματα ανά 100.000 κατοίκους την εβδομάδα 2-8 Αυγούστου 2021 σε σχέση με την εβδομάδα 26 Ιουλίου – 1 Αυγούστου 2021.

Περιφέρεια – Πόλη	Ποσοστιαία μεταβολή του μέσου εβδομαδιαίου ιικού φορτίου*
Αττική	+60%
Θεσσαλονίκη	-26%
Λάρισα	-38%
Βόλος	-48%
Ηράκλειο	+3%
Χανιά	-18%
Ρέθυμνο	+95%
Άγιος Νικόλαος	+139%
Πάτρα	Ανιχνεύσιμο φορτίο
Ξάνθη	-55%
Αλεξανδρούπολη	-19%
Ιωάννινα	-60%

* Μεταβολές της τάξης +/- 30% είναι κοντά στα όρια της εργαστηριακής αβεβαιότητας.

Συμπεράσματα: Την εβδομάδα 2 έως 8 Αυγούστου 2021, παρατηρήθηκαν πτωτικές τάσεις, σε σχέση με την εβδομάδα 26 Ιουλίου έως 1 Αυγούστου 2021, στο μέσο εβδομαδιαίο ιικό φορτίο του SARS-CoV-2 στα αστικά λύματα των επτά από τις δώδεκα (7/12) περιοχές που ελέγχθηκαν από το Εθνικό Δίκτυο Επιδημιολογίας Λυμάτων του ΕΟΔΥ. Καθαρά πτωτικές μεταβολές παρατηρήθηκαν στη Λάρισα (-38%), στο Βόλο (-48%), στην Ξάνθη (-55%) και στα Ιωάννινα (-60%), ενώ οριακές ήταν οι μειώσεις στα Χανιά (-18%), στην Αλεξανδρούπολη (-19%) και στη Θεσσαλονίκη (-26%). Αντίθετα, σημαντικά αυξητικές μεταβολές παρατηρήθηκαν σε τρεις από τις δώδεκα (3/12) περιοχές του Εθνικού Δικτύου Επιδημιολογίας Λυμάτων του ΕΟΔΥ και συγκεκριμένα στην Περιφέρεια Αττικής (+60%), στο Ρέθυμνο (+95%) και στον Άγιο Νικόλαο (+139%). Σταθερό παρέμεινε το μέσο εβδομαδιαίο ιικό φορτίο στο Ηράκλειο (+3%). Στην Πάτρα, ανιχνεύθηκε ιικό φορτίο στα αστικά λύματα της πόλης, αλλά η ποσοστιαία εβδομαδιαία μεταβολή σε σχέση με την προηγούμενη εβδομάδα δεν μπορεί να υπολογιστεί καθώς δεν είχε ανιχνευθεί ιικό φορτίο στα αστικά λύματα την προηγούμενη εβδομάδα.

Παρακάτω δίνονται περισσότερες διευκρινίσεις σχετικά με τα αποτελέσματα της εβδομάδας 2 έως 8 Αυγούστου 2021:

Περιφέρεια Αττικής: Την τελευταία εβδομάδα, 02-08/08/21, το μέσο εβδομαδιαίο ιικό φορτίο στα αστικά λύματα της Περιφέρειας Αττικής παρουσίασε αυξητικές τάσεις, με στατιστικά σημαντική μεταβολή (+60%) του εβδομαδιαίου μέσου όρου σε σχέση με την προηγούμενη εβδομάδα, 26/07-01/08/21.

Θεσσαλονίκη: Την τελευταία εβδομάδα, 02-08/08/21, στη Θεσσαλονίκη, το ικό φορτίο των αστικών λυμάτων παρουσίασε οριακή μείωση (-26%) σε σχέση με την προηγούμενη εβδομάδα 26/07-01/08/21. Σημειώνεται ότι και την εβδομάδα 02-08/08/21 τα δείγματα αφορούν στο διάστημα 02-05/08/21 και όχι σε ολόκληρη την εβδομάδα 02-08/08/21.

Λάρισα: Την τελευταία εβδομάδα, 02-08/08/21, στην Λάρισα, παρατηρήθηκε μείωση (-38%) στο μέσο εβδομαδιαίο ικό φορτίο των αστικών λυμάτων σε σχέση με την εβδομάδα 26/07-01/08/21.

Βόλος: Την τελευταία εβδομάδα, 02-08/08/21, στο Βόλο, παρατηρήθηκε μείωση (-48%) στο μέσο εβδομαδιαίο ικό φορτίο των αστικών λυμάτων σε σχέση με την εβδομάδα 26/07-01/08/21.

Ηράκλειο: Την τελευταία εβδομάδα, 02-08/08/21, στην πόλη του Ηρακλείου, δεν σημειώθηκε αξιόλογη μεταβολή (+3%) στο μέσο εβδομαδιαίο ικό φορτίο των αστικών λυμάτων σε σχέση με την εβδομάδα 26/07-01/08/21.

Χανιά: Την τελευταία εβδομάδα, 02-08/08/21, στην πόλη των Χανίων, καταγράφηκε οριακή μείωση (-18%), στο μέσο εβδομαδιαίο ικό φορτίο των αστικών λυμάτων σε σύγκριση με την εβδομάδα 26/07-01/08/21.

Ρέθυμνο: Την τελευταία εβδομάδα, 02-08/08/21, στην πόλη του Ρεθύμνου, συνεχίστηκε η αυξητική τάση (+95%) στο μέσο εβδομαδιαίο ικό φορτίο των αστικών λυμάτων σε σύγκριση με την εβδομάδα 26/07-01/08/21.

Άγιος Νικόλαος: Την τελευταία εβδομάδα, 02-08/08/21, στην πόλη του Αγίου Νικολάου, συνεχίστηκε η αυξητική τάση (+139%) στο μέσο εβδομαδιαίο ικό φορτίο των αστικών λυμάτων σε σύγκριση με την εβδομάδα 26/07-01/08/21.

Πάτρα: Την τελευταία εβδομάδα, 02-08/08/21, στην Πάτρα ανιχνεύθηκε ικό φορτίο στα αστικά λύματα της πόλης, δηλαδή τα επίπεδα του ικού φορτίου βρίσκονταν πάνω από το όριο ποσοτικοποίησης της μεθόδου, σε αντίθεση με την προηγούμενη εβδομάδα, 26/07-01/08/21, οπότε το ικό φορτίο δεν ήταν ανιχνεύσιμο, δηλαδή τα επίπεδά του ήταν κάτω από το όριο ποσοτικοποίησης της μεθόδου.

Ξάνθη: Την τελευταία εβδομάδα, 02-08/08/21, στην Ξάνθη παρατηρήθηκε μείωση (-55%) στο ικό φορτίο των αστικών λυμάτων σε σχέση με την εβδομάδα 26/07-01/08/21.

Αλεξανδρούπολη: Την τελευταία εβδομάδα, 02-08/08/21, στην Αλεξανδρούπολη παρατηρήθηκε μικρή μείωση (-19%) στο ικό φορτίο των αστικών λυμάτων σε σχέση με την εβδομάδα 26/07-01/08/21.

Ιωάννινα: Την τελευταία εβδομάδα, 02-08/08/21, στα Ιωάννινα το μέσο εβδομαδιαίο ικό φορτίο των αστικών λυμάτων παρουσίασε μείωση (-60%) σε σχέση με την προηγούμενη εβδομάδα, 26/07-01/08/21.

Σημ1: Οι παραπάνω τάσεις έχουν υπολογιστεί με βάση τις τιμές του ικού φορτίου, κανονικοποιημένες ως προς τον ισοδύναμο πληθυσμό των περιοχών. Ο ισοδύναμος πληθυσμός υπολογίζεται με βάση το ρυπαντικό φορτίο που καταλήγει στην εκάστοτε εγκατάσταση επεξεργασίας λυμάτων σε διάρκεια 24 ωρών και τυπικών τιμών παραγωγής ρυπαντικού φορτίου ανά άτομο ανά ημέρα.

Σημ2: Τα εργαστήρια που συμμετέχουν στο δίκτυο είναι: Εργαστήριο Αναλυτικής Χημείας του Εθνικού και Καποδιστριακού Πανεπιστημίου Αθηνών, Διεπιστημονική Εργαστηριακή Ομάδα Επιδημιολογίας Λυμάτων του Αριστοτελείου Πανεπιστημίου Θεσσαλονίκης, Περιφερειακό Εργαστήριο Δημόσιας Υγείας Θεσσαλίας, Περιφερειακό Εργαστήριο Δημόσιας Υγείας Κρήτης, Εργαστήριο Υγιεινής της Ιατρικής Σχολής του Πανεπιστημίου Πατρών, Εργαστήριο Υγιεινής και Επιδημιολογίας του Τμήματος Ιατρικής του Πανεπιστημίου Ιωαννίνων.