



ΕΘΝΙΚΟΣ ΟΡΓΑΝΙΣΜΟΣ
ΔΗΜΟΣΙΑΣ ΥΓΕΙΑΣ

Ημερήσια έκθεση επιδημιολογικής επιτήρησης λοιμωξης από το νέο κορωνοϊό (COVID-19)

Δεδομένα έως 09 Σεπτεμβρίου 2021, ώρα 15:00

Εισαγωγή

Τα στοιχεία που παρουσιάζονται αφορούν περιστατικά από την επιδημιολογική επιτήρηση της νόσου από το νέο κορωνοϊό (COVID-19), με βάση τα δεδομένα που έχουν δηλωθεί στον ΕΟΔΥ και καταγραφεί μέχρι τις 09 Σεπτεμβρίου 2021 (ώρα 15:00).

Τα **νέα εργαστηριακά επιβεβαιωμένα κρούσματα** της νόσου που καταγράφηκαν τις τελευταίες 24 ώρες είναι **2.170**, εκ των οποίων **6** εντοπίστηκαν κατόπιν ελέγχων στις πύλες εισόδου της χώρας. Ο **συνολικός αριθμός** των κρουσμάτων ανέρχεται σε **609.519** (ημερήσια μεταβολή +0.4%), εκ των οποίων **51.0% άνδρες**.¹ Με βάση τα επιβεβαιωμένα κρούσματα των τελευταίων 7 ημερών, 170 θεωρούνται σχετιζόμενα με ταξίδι από το εξωτερικό και 2.235 είναι σχετιζόμενα με ήδη γνωστό κρούσμα.

Ημερήσια εξέλιξη της πανδημίας: Η ημερήσια κατανομή των επιβεβαιωμένων κρουσμάτων είναι η ακόλουθη (η γραμμή παριστάνει την συνολική, αθροιστική κατανομή των κρουσμάτων).

Διάγραμμα 1: Αριθμός εργαστηριακά επιβεβαιωμένων κρουσμάτων COVID-19 στην Ελλάδα, 09 Σεπτεμβρίου 2021

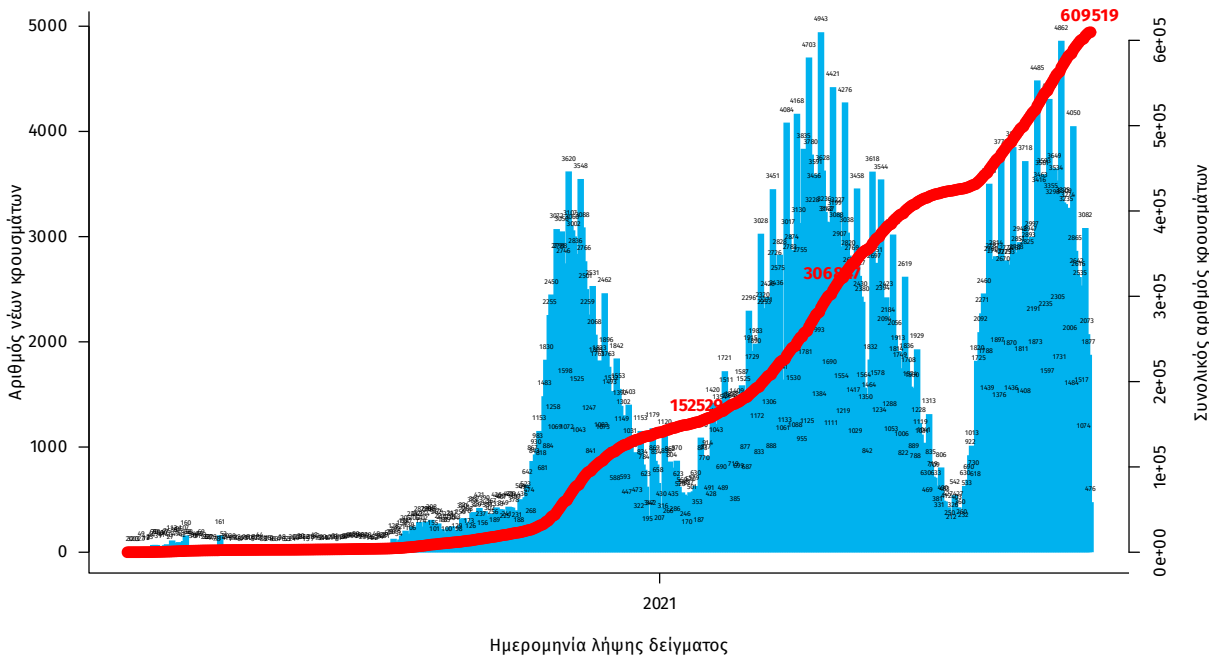

Σημ.: οι στήλες στο Διάγραμμα 1 εκφράζουν τον αριθμό νέων κρουσμάτων με βάση την ημερομηνία λήψης εργαστηριακού δείγματος, και όχι με βάση την ημερομηνία ανακοίνωσης των κρουσμάτων.

¹ Ο συνολικός αριθμός επιβεβαιωμένων κρουσμάτων έχει αναθεωρηθεί κατόπιν ελέγχου των δεδομένων.

Οι νέοι **θάνατοι** ασθενών με COVID-19 είναι **43**, ενώ από την έναρξη της επιδημίας έχουν καταγραφεί συνολικά **14.060 θάνατοι**.² Το 95.4% είχε υποκείμενο νόσημα ή/και ηλικία 70 ετών και άνω.

Διάγραμμα 2: Αριθμός εργαστηριακά επιβεβαιωμένων θανάτων με COVID-19 στην Ελλάδα, 09 Σεπτεμβρίου 2021

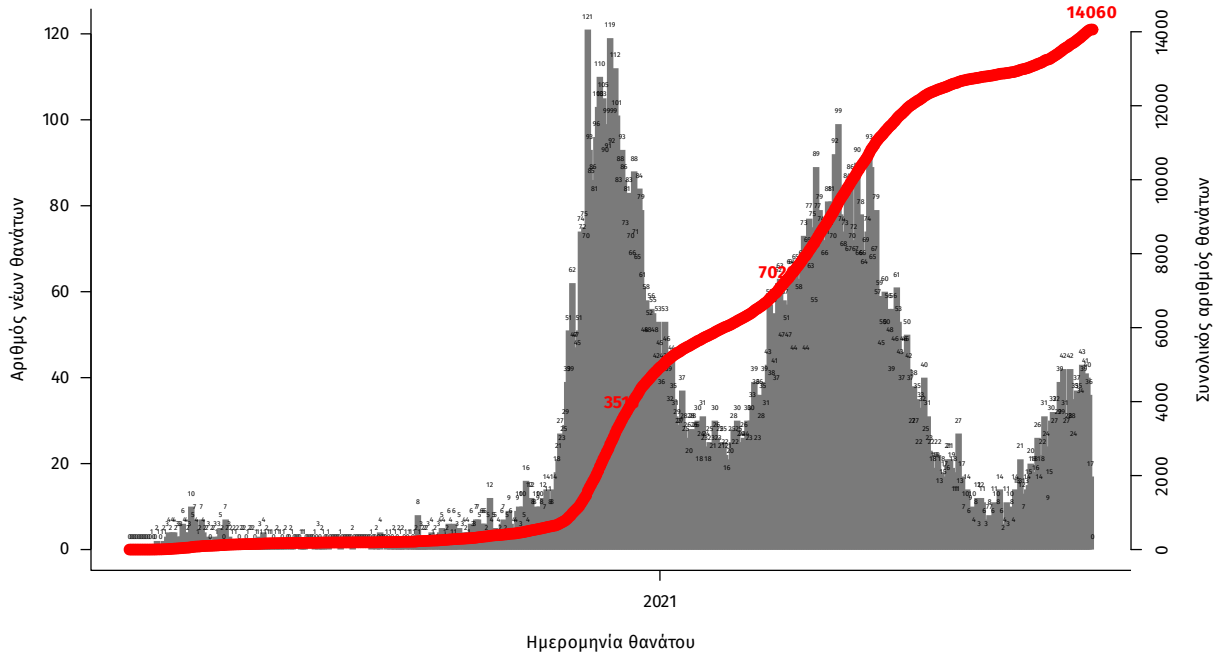

Σημ.: οι στήλες στο Διάγραμμα 2 εκφράζουν τον αριθμό νέων θανάτων με βάση την ημερομηνία θανάτου

Η διαχρονική εξέλιξη των συνολικών κρουσμάτων και συνολικού αριθμού των θανάτων ασθενών COVID-19 παρουσιάζεται στο ακόλουθο διάγραμμα.

Διάγραμμα 3: Διαχρονική εξέλιξη εργαστηριακά επιβεβαιωμένων κρουσμάτων και θανάτων

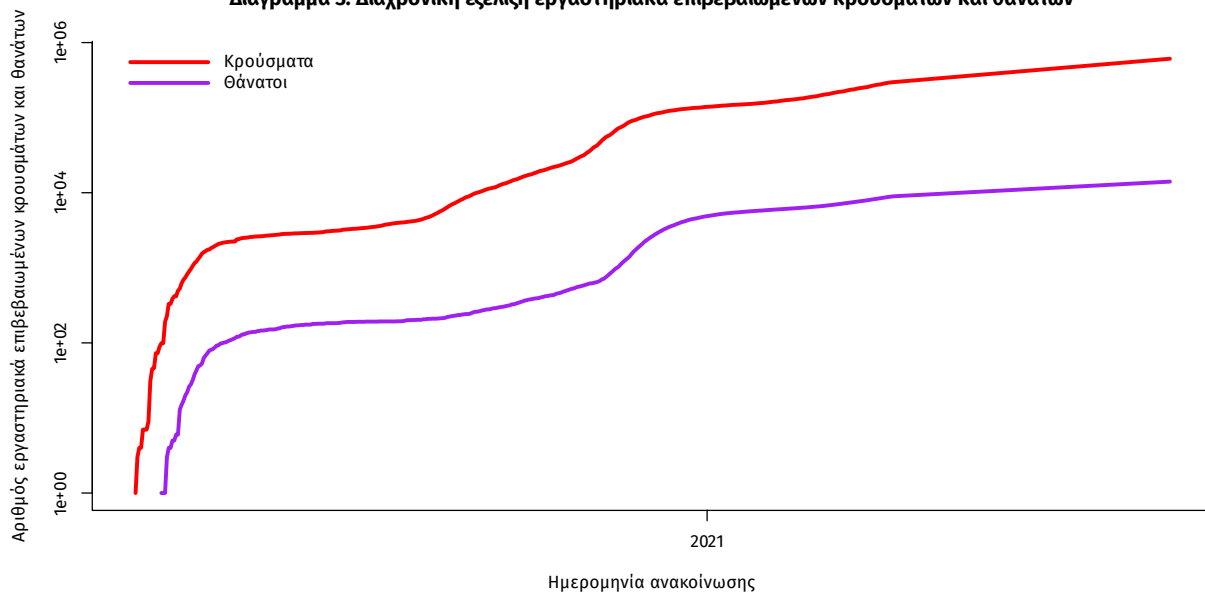

Σημ.: ευθεία γραμμή υποδηλώνει εκθετικό ρυθμό αύξησης της ασθένειας (σε λογαριθμική κλίμακα)

²Πραγματοποιήθηκε ενσωμάτωση θανάτων που καταγράφηκαν με καθυστέρηση στο Εθνικό Μητρώο COVID19

Ο αριθμός των ασθενών που νοσηλεύονται **διασωληνωμένοι** είναι **384** (59.1% άνδρες). Η **διάμεση ηλικία** τους είναι **65** έτη. Το 82.3% έχει υποκείμενο νόσημα ή/και ηλικία 70 ετών και άνω. Μεταξύ των ασθενών που νοσηλεύονται **διασωληνωμένοι**, **343 (89.32%)** είναι ανεμβολίαστοι ή μερικώς εμβολιασμένοι και **41 (10.68%)** είναι πλήρως εμβολιασμένοι. Από την αρχή της πανδημίας έχουν εξέλθει από τις ΜΕΘ **3.027** ασθενείς. Οι εισαγωγές³ νέων ασθενών Covid-19 στα νοσοκομεία της επικράτειας είναι **212** (ημερήσια μεταβολή **+4.95%**). Ο μέσος όρος εισαγωγών του επταημέρου είναι **221** ασθενείς. Η διάμεση ηλικία των κρουσμάτων είναι **39** έτη (εύρος 0.2 έως 106 έτη), ενώ η διάμεση ηλικία των θανόντων είναι **78** έτη (εύρος 0.2 έως 106 έτη).

Διάγραμμα 4: Ηλικιακή Κατανομή κρουσμάτων, νοσηλευόμενων στις ΜΕΘ και ασθενών που απεβίωσαν από την αρχή της πανδημίας

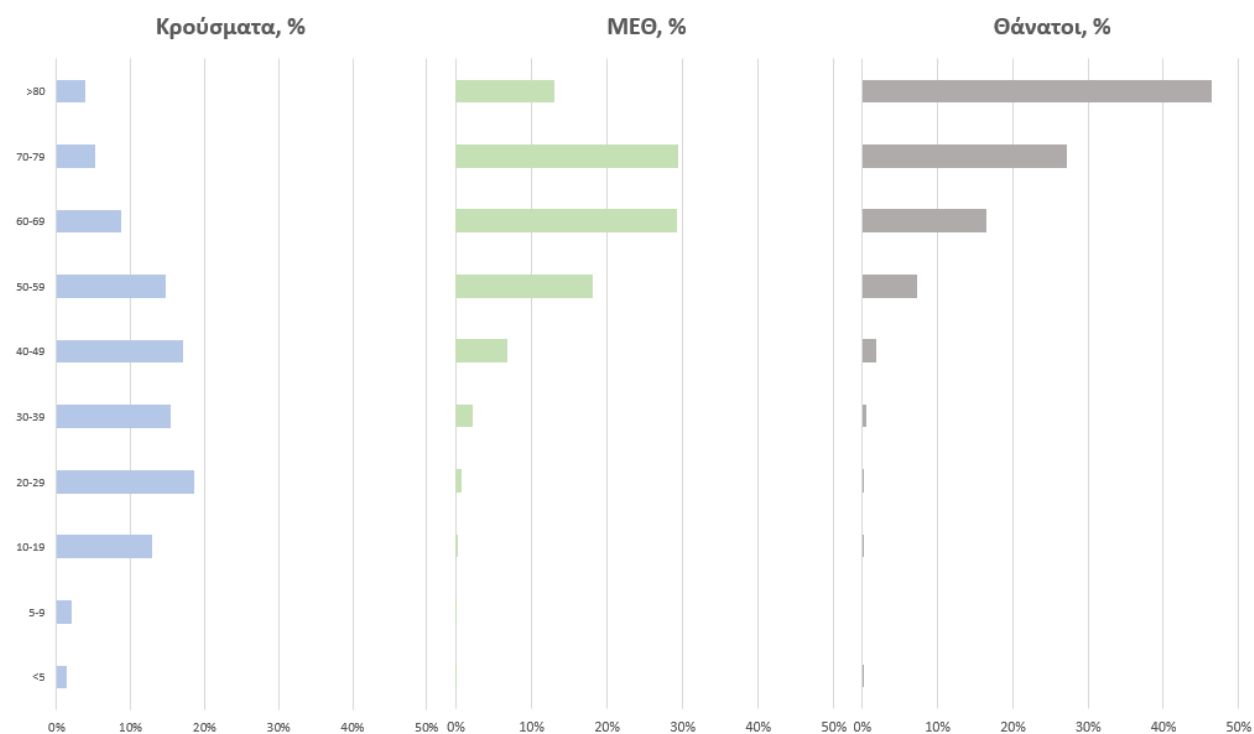

Ακολουθώς παρουσιάζεται η ηλικιακή κατανομή των (α) συνολικών κρουσμάτων, (β) των περιστατικών που κατέληξαν σε θάνατο και (γ) των ασθενών που νοσηλεύονται διασωληνωμένοι:

Πίνακας 1: Ηλικιακή κατανομή επιβεβαιωμένων κρουσμάτων COVID-19

	Σύνολο κρουσμάτων COVID-19*	Θάνατοι ασθενών με COVID-19	Νοσηλευόμενοι διασωληνωθέντες
Σύνολο			
0 – 17 ετών	74665 (12.3%)	3 (0.0%)	1 (0.3%)
18 – 39 ετών	231359 (38.2%)	101 (0.7%)	15 (3.9%)
40 – 64 ετών	221500 (36.6%)	2203 (15.7%)	171 (44.5%)
65 και άνω	77383 (12.8%)	11753 (83.6%)	197 (51.3%)
Άνδρες			
0 – 17 ετών	38596 (12.5%)	1 (0.0%)	1 (0.4%)
18 – 39 ετών	122821 (39.8%)	77 (1.0%)	11 (4.8%)
40 – 64 ετών	110266 (35.8%)	1484 (18.5%)	116 (50.9%)
65 και άνω	36551 (11.9%)	6457 (80.5%)	100 (43.9%)
Γυναίκες			
0 – 17 ετών	36068 (12.2%)	2 (0.0%)	0 (0.0%)
18 – 39 ετών	108531 (36.6%)	24 (0.4%)	4 (2.6%)
40 – 64 ετών	111220 (37.5%)	719 (11.9%)	55 (35.3%)
65 και άνω	40826 (13.8%)	5296 (87.7%)	97 (62.2%)

* Τα στοιχεία αφορούν τα κρούσματα εκείνα για τα οποία είναι γνωστή και επιβεβαιωμένη η ηλικία τους

³τα δεδομένα αφορούν τις εισαγωγές της προηγούμενης μέρας που έχουν δηλωθεί στο ΕΚΑΒ.

Κατανομή ανακοινωθέντων εγχώριων κρουσμάτων: Από το σύνολο των **2.170 νέων** κρουσμάτων του νέου ιού στη χώρα **11** είναι εισαγόμενα εκ των οποίων **6** εντοπίστηκαν κατόπιν ελέγχων στις πύλες εισόδου της χώρας . Η κατανομή των **2.159** νέων εγχώριων κρουσμάτων ανά Περιφερειακή Ενότητα παρουσιάζεται στον κατωτέρω πίνακα.⁴

Πίνακας 2: Ημερήσιος αριθμός και κρούσματα ανά 100.000 πληθυσμού επιβεβαιωμένων εγχώριων κρουσμάτων COVID-19 ανά περιφερειακή ενότητα στις 09 Σεπτεμβρίου 2021 ⁵

ΠΕΡΙΦΕΡΕΙΑΚΗ ΕΝΟΤΗΤΑ	ΚΡΟΥΣΜΑΤΑ	ΜΕΣΟΣ ΟΡΟΣ ΚΡΟΥΣΜΑΤΩΝ ΤΩΝ ΤΕΛΕΥΤΑΙΩΝ 7 ΗΜΕΡΩΝ	ΚΡΟΥΣΜΑΤΑ ΑΝΑ 100000 ΠΛΗΘΥΣΜΟ	ΠΕΡΙΦΕΡΕΙΑΚΗ ΕΝΟΤΗΤΑ	ΚΡΟΥΣΜΑΤΑ	ΜΕΣΟΣ ΟΡΟΣ ΚΡΟΥΣΜΑΤΩΝ ΤΩΝ ΤΕΛΕΥΤΑΙΩΝ 7 ΗΜΕΡΩΝ	ΚΡΟΥΣΜΑΤΑ ΑΝΑ 100000 ΠΛΗΘΥΣΜΟ
ΑΙΤΟΛΟΑΚΑΡΝΑΝΙΑΣ	33	30,29	15,65	ΛΑΡΙΣΑΣ	72	52,71	25,32
ΑΝΑΤΟΛΙΚΗΣ ΑΤΤΙΚΗΣ	81	67,71	16,12	ΛΑΣΙΘΙΟΥ	11	11,86	14,59
ΑΡΓΟΛΙΔΑΣ	30	28,43	30,91	ΛΕΣΒΟΥ	12	12,43	13,88
ΑΡΚΑΔΙΑΣ	15	16,43	17,3	ΛΕΥΚΑΔΑΣ	19	8,43	80,19
ΑΡΤΑΣ	5	4,57	7,37	ΛΗΜΝΟΥ	3	2,14	17,38
ΑΧΑΪΑΣ	66	71,29	21,27	ΜΑΓΝΗΣΙΑΣ	28	17,29	14,74
ΒΟΙΩΤΙΑΣ	31	21,14	26,29	ΜΕΣΣΗΝΙΑΣ	43	41,86	26,88
ΒΟΡΕΙΟΥ ΤΟΜΕΑ ΑΘΗΝΩΝ	72	53,57	12,17	ΜΗΛΟΥ	4	1,00	40,27
ΓΡΕΒΕΝΩΝ	3	3,43	9,45	ΜΥΚΟΝΟΥ	14	14,00	138,15
ΔΡΑΜΑΣ	24	19,86	24,42	ΝΑΞΟΥ	5	5,71	24
ΔΥΤΙΚΗΣ ΑΤΤΙΚΗΣ	22	16,29	13,67	ΝΗΣΩΝ	12	7,00	16,07
ΔΥΤΙΚΟΥ ΤΟΜΕΑ ΑΘΗΝΩΝ	82	66,14	16,75	ΝΟΤΙΟΥ ΤΟΜΕΑ ΑΘΗΝΩΝ	61	49,00	11,51
ΕΒΡΟΥ	23	23,14	15,55	ΞΑΝΘΗΣ	30	19,43	26,97
ΕΥΒΟΙΑΣ	24	25,29	11,38	ΠΑΡΟΥ	2	3,43	13,4
ΕΥΡΥΤΑΝΙΑΣ	4	6,86	19,92	ΠΕΙΡΑΙΩΣ	75	51,43	16,7
ΖΑΚΥΝΘΟΥ	7	5,14	17,17	ΠΕΛΛΑΣ	51	34,57	36,51
ΗΛΕΙΑΣ	33	26,00	20,72	ΠΕΡΙΣΣ	37	38,29	29,2
ΗΜΑΘΙΑΣ	44	38,00	31,29	ΠΡΕΒΕΖΑΣ	5	7,29	8,7
ΗΡΑΚΛΕΙΟΥ	70	52,00	22,91	ΡΕΘΥΜΝΟΥ	8	14,57	9,34
ΘΑΣΟΥ	1	1,14	7,26	ΡΟΔΟΠΗΣ	17	16,29	15,17
ΘΕΣΣΑΛΟΝΙΚΗΣ	11	8,43	25,24	ΡΟΔΟΥ	34	30,57	28,37
ΘΕΣΣΑΛΟΝΙΚΗΣ	256	212,57	23,06	ΣΑΜΟΥ	1	4,29	3,03
ΘΗΡΑΣ	11	9,43	58,25	ΣΕΡΡΩΝ	30	19,71	17
ΙΚΑΡΙΑΣ	4	1,71	40,48	ΣΠΟΡΑΔΩΝ	4	4,57	28,99
ΙΔΡΑΝΤΙΝΩΝ	36	31,86	21,44	ΣΥΡΟΥ	3	2,14	13,95
ΚΑΒΑΛΑΣ	41	38,00	32,82	ΤΗΝΟΥ	2	1,43	23,16
ΚΑΡΔΙΤΣΑΣ	12	11,57	10,57	ΤΡΙΚΑΛΩΝ	18	19,29	13,73
ΚΑΡΠΑΘΟΥ	7	1,86	95,76	ΦΘΙΩΤΙΑΣ	16	17,29	10,11
ΚΑΣΤΟΡΙΑΣ	17	16,71	33,78	ΦΛΩΡΙΝΑΣ	5	7,43	9,72
ΚΕΑΣ - ΚΥΘΟΥ	1	0,57	25,57	ΦΩΚΙΑΔΑΣ	4	2,14	9,91
ΚΕΝΤΡΙΚΟΥ ΤΟΜΕΑ ΑΘΗΝΩΝ	156	112,14	15,15	ΧΑΛΚΙΔΙΚΗΣ	49	25,57	46,27
ΚΕΡΚΥΡΑΣ	52	34,00	49,82	ΧΑΝΙΩΝ	29	23,71	18,52
ΚΕΦΑΛΛΗΝΙΑΣ	8	6,43	22,35	ΧΙΟΥ	6	11,57	11,39
ΚΙΛΙΚΙΑΣ	28	19,43	34,82	ΥΠΟ ΔΙΕΡΕΥΝΗΣΗ	57		
ΚΟΖΑΝΗΣ	31	24,57	20,64				
ΚΟΡΙΝΘΙΑΣ	40	25,14	27,57				
ΚΩ	8	7,14	23,26				
ΛΑΚΩΝΙΑΣ	3	10,14	3,37				

⁴ Η παρούσα κατανομή δύναται να τροποποιηθεί ανάλογα τα διαθέσιμα επιδημιολογικά δεδομένα, αναγράφονται μόνο οι ΠΕ με καταγεγραμμένα κρούσματα
⁵ Ο υπολογισμός των κρουσμάτων ανά 100.000 πληθυσμού πραγματοποιείται με βάση τον μόνιμο πληθυσμό.

Δείγματα που έχουν ελεγχθεί: Από την 1η Ιανουαρίου 2020 μέχρι σήμερα, στα εργαστήρια που διενεργούν ελέγχους για τον νέο κορωνοϊό (SARS-CoV-2) και που δηλώνουν συστηματικά το σύνολο των δειγμάτων που ελέγχουν, έχουν συνολικά ελεγχθεί **6.363.141** κλινικά δείγματα ενώ από Μονάδες Υγείας και Κλιμάκια του ΕΟΔΥ που διενεργούν ελέγχους Rapid Ag έχουν ελεγχθεί **9.971.494** δείγματα. Ο μέσος όρος του επημετέρου είναι **86.121** δειγματοληπτικοί έλεγχοι.

Αυτοδιαγνωστικοί έλεγχοι (Self-tests): Έως 08 Σεπτεμβρίου 2021, έχουν καταγραφεί ηλεκτρονικά **33.473.894** δηλώσεις αποτελέσματος αυτοδιαγνωστικού ελέγχου, ενώ **1.178.221** άτομα προσήλθαν για επανέλεγχο.

Μαζικές Δειγματοληψίες ΕΟΔΥ: Στις 08 Σεπτεμβρίου 2021, πραγματοποιήθηκαν 156 δράσεις δειγματοληπτικών ελέγχων από τις Κινητές Ομάδες Υγείας (ΚΟΜΥ) του ΕΟΔΥ, στις οποίες διενεργήθηκαν 29.565 έλεγχοι Rapid Ag και ανευρέθησαν 438 θετικά (1,48%).

Διάγραμμα 5: Ελεγχθέντα δείγματα COVID-19, 09 Σεπτεμβρίου 2021

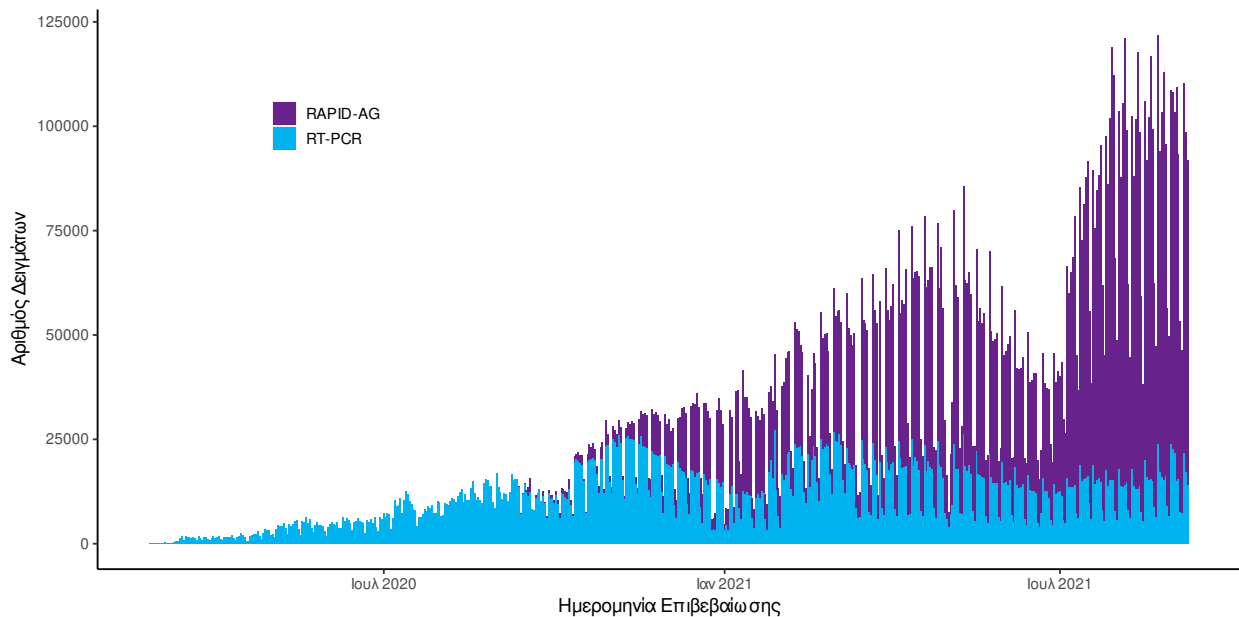

Διάγραμμα 6: Ελεγχθέντα δείγματα αυτοδιαγνωστικών ελέγχων COVID-19, 09 Σεπτεμβρίου 2021

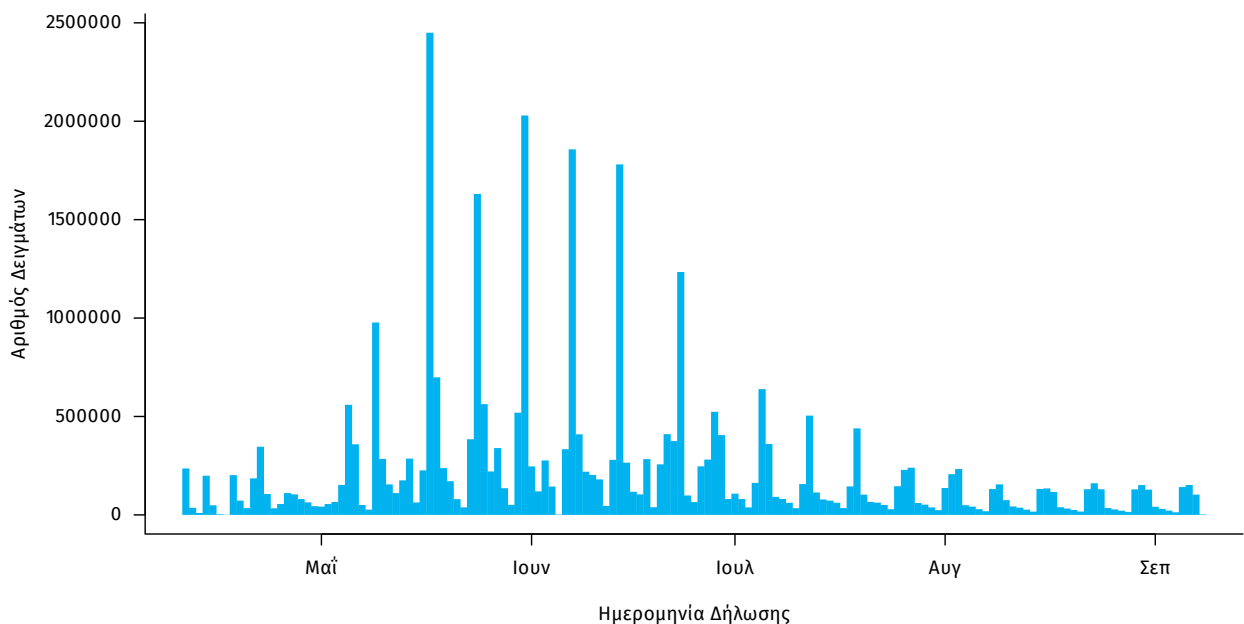

Γεωγραφική διασπορά: Ο χάρτης αποτυπώνει τη γεωγραφική κατανομή των συνολικών κρουσμάτων COVID-19 (από την αρχή της επιδημίας) ανά Περιφερειακή Ενότητα της χώρας, με βάση την δηλωθείσα διεύθυνση μόνιμης κατοικίας του ασθενούς, ή τη διεύθυνση προσωρινής διαμονής για τους τουρίστες και άλλους προσωρινά διαμένοντες στην Ελλάδα. Συμπεριλαμβάνονται τόσο κρούσματα με ιστορικό ταξιδιού (“εισαγόμενα”) όσο και κρούσματα με πιθανή εγχώρια μετάδοση.

Διάγραμμα 7: Χάρτης αθροιστικής επίπτωσης επιβεβαιωμένων κρουσμάτων COVID-19, 09 Σεπτεμβρίου 2021

Με βάση τον τόπο μόνιμης κατοικίας, ή προσωρινής διαμονής (για τους προσωρινά διαμένοντες)

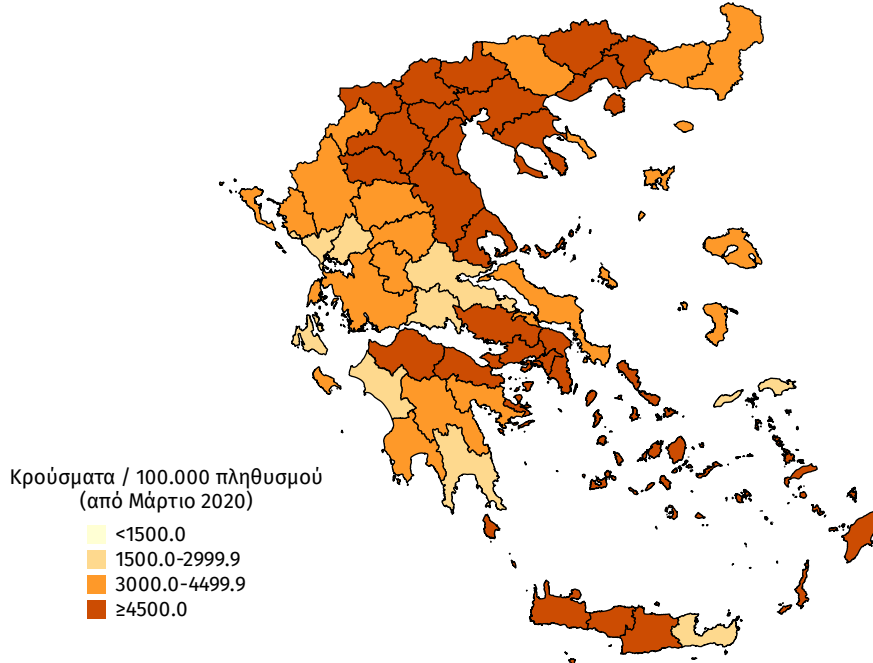

Διάγραμμα 8: Χάρτης επίπτωσης τελευταίων δεκατεσσάρων ημερών επιβεβαιωμένων κρουσμάτων COVID-19, 09 Σεπτεμβρίου 2021

Με βάση τον τόπο μόνιμης κατοικίας, ή προσωρινής διαμονής (για τους προσωρινά διαμένοντες)

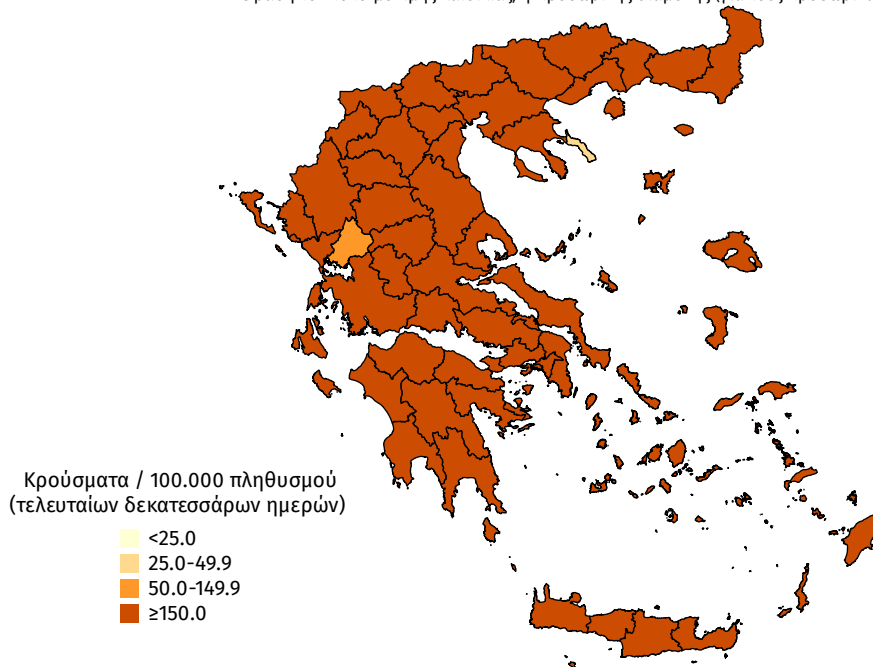

Εθνικό Δίκτυο Γονιδιωματικής Επιτήρησης του ΕΟΔΥ για τις μεταλλάξεις του SARS-CoV-2

Ολοκληρώθηκε από το Εθνικό Δίκτυο Γονιδιωματικής Επιτήρησης του ιού SARS-CoV-2, που λειτουργεί υπό το συντονισμό του ΕΟΔΥ, η γονιδιωματική ανάλυση σε 906 δείγματα που έχουν επιλεγεί τυχαιοποιημένα ή στοχευμένα και αφορούν στην περίοδο **28 Ιουλίου 2021** έως **28 Αυγούστου 2021**. Από τον έλεγχο των 906 δειγμάτων, αναδείχθηκαν συνολικά **886** δείγματα με στελέχη ειδικού ενδιαφέροντος (Variants Of Concern – VOC).

Εκ των 886 δειγμάτων με στελέχη **ειδικού ενδιαφέροντος**, τα 874 αφορούν στο στέλεχος Delta και 12 αφορούν στο Alpha (Πίνακας 3).

Από την έναρξη λειτουργίας του Εθνικού Δικτύου Γονιδιωματικής Επιτήρησης του ιού SARS-CoV-2 μέχρι σήμερα έχουν ελεγχθεί στην επικράτεια συνολικά 31.260 δείγματα από εγχώρια κρούσματα. Εξ αυτών 27.465 προέρχονται από τυχαία επιλογή δειγμάτων, 3.055 προέρχονται από στοχευμένη λήψη ή επιλογή δειγμάτων και για 740 δείγματα δεν είναι διαθέσιμος ο τρόπος επιλογής.

Μεταξύ των 27.465 τυχαία επιλεγμένων δειγμάτων στην επικράτεια, τα τέσσερα πιο συχνά στελέχη ειδικού ενδιαφέροντος ή υπό παρακολούθηση που έχουν απομονωθεί είναι το Alpha, με ποσοστό 56,64%, ακολουθούμενο από το Delta με ποσοστό 25,78%, το B.1.1.318 (Variant E484K) με ποσοστό 8,53% και το Beta με ποσοστό 1,21% (Πίνακας 4). Η διαχρονική εξέλιξη της σχετικής συχνότητας των αλληλουχηθέντων δειγμάτων από τυχαία δειματοληψία ανά είδος στελεχών, μέχρι και την εβδομάδα 34 απεικονίζεται στο Διάγραμμα 9.

Από τα 3.055 δείγματα που έχουν ληφθεί ή επιλεγεί **στοχευμένα**, έχουν βρεθεί 2.892 στελέχη ειδικού ενδιαφέροντος ή υπό παρακολούθηση. Από τα δείγματα αυτά, 42,88% αφορούν στο B.1.1.318 (Variant E484K), 29,39% στο Delta, 15,58% στο Alpha, 6,58% στο Beta, 0,13% στο C.36 και 0,10% στο Gamma.

Επιπλέον, έχουν απομονωθεί συνολικά 308 στελέχη ειδικού ενδιαφέροντος ή υπό παρακολούθηση ή ενδιάμεσος από δείγματα **εισαγόμενων κρουσμάτων**, εκ των οποίων 175 αφορούν στο Delta, 113 στο Alpha, 6 στο Beta, 6 στο Mu, 4 στο B.1.1.318 (Variant E484K), 1 στο Eta, 1 στο C.36, 1 στο Kappa, 1 στο B.1.623 και 1 στο B.1.1 (Variant E484K).

Όσον αφορά στα στελέχη ενδιαφέροντος που χρήζουν άμεσης λήψης μέτρων ελέγχου επί του παρόντος στη χώρα, η γεωγραφική κατανομή ανά Περιφερειακή Ενότητα παρουσιάζεται στον πίνακα 5.

Πίνακας 3*[†]. Απόλυτη και σχετική συχνότητα κρουσμάτων με στελέχη ειδικού ενδιαφέροντος/υπό διερεύνηση/υπό παρακολούθηση ή άλλα στελέχη ενδιαφέροντος του ιού SARS CoV-2 από την έναρξη λειτουργίας του Εθνικού Δικτύου Γονιδιωματικής Επιτήρησης του ιού SARS-CoV-2 μέχρι σήμερα

WHO label	Στέλεχος	Αριθμός νεοαπομονωθέντων στελεχών	Σύνολο στελεχών	Ποσοστό επί του συνόλου
Alpha	B.1.1.7 (VOC 202012/01)	12	15.917	56,25%
Delta	B.1.617.2 (VOC-21APR-02)	874	8.085	28,57%
-	B.1.1.318 (Variant E484K)	0	3.597	12,71%
Beta	B.1.351/501Y.V2 (VOC 202012/02)	0	524	1,85%
-	Variant SGeneDelete	0	43	0,15%
-	C.36	0	37	0,13%
-	B.1.1.523 (Variant E484K)	0	21	0,07%
-	B.1.1 (Variant E484K)	0	14	0,05%
Gamma	P.1 (VOC-21JAN-02)	0	12	0,04%
Eta	B.1.525 (VOI)	0	10	0,04%
Mu	B.1.621 (VOI)	0	6	0,02%
-	Variant Y453F	0	6	0,02%
-	B.1.604	0	3	0,01%
-	A.28	0	2	0,01%
-	B.1.1.220 (Variant E484K)	0	2	0,01%
-	B.1.1.345 (Variant E484K)	0	2	0,01%
-	B.1.623	0	2	0,01%
-	B.1.629	0	2	0,01%
-	C.11	0	2	0,01%
-	A.27	0	1	0,00%
-	AT.1	0	1	0,00%
-	B.1.1.198 (Variant E484K)	0	1	0,00%
-	B.1.575	0	1	0,00%
-	B.1.617 (VUI-21APR-01)	0	1	0,00%
Kappa	B.1.617.1 (VUI-21APR-01)	0	1	0,00%
-	B.1.620	0	1	0,00%
-	R1 (Variant E484K)	0	1	0,00%
-	Variant 19B/A.23.1	0	1	0,00%
	Σύνολο	886	28.296	100,00%

*Η παρούσα κατανομή δύναται να τροποποιηθεί ανάλογα με τα διαθέσιμα επιδημιολογικά δεδομένα.

[†]Καθώς η διαδικασία τυποποιημένης ονοματολογίας των στελεχών ενδιαφέροντος είναι σε εξέλιξη παγκοσμίως, η ονομασία τους είναι δυνατό να τροποποιείται στο χρόνο.

Διάγραμμα 9. Σχετική συχνότητα αλληλουχηθέντων δειγμάτων από τυχαία δειγματοληψία ανά είδος στελεχών, ανά 15νθήμερο, από την έναρξη της λειτουργίας του Εθνικού Δικτύου Γονιδιωματικής Επιτήρησης του ιού SARS CoV-2 έως 29/08/2021.

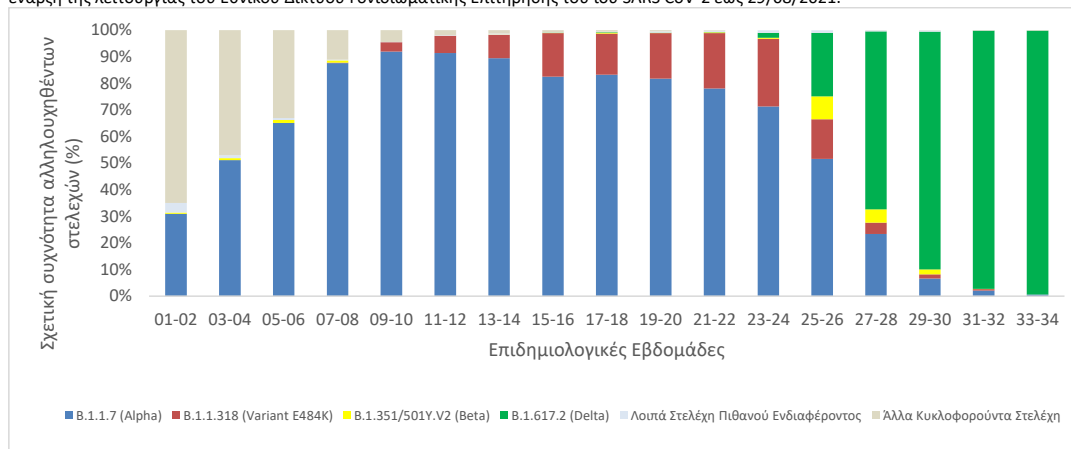

Σημ.1 Στα “Λοιπά Στελέχη Πιθανού Ενδιαφέροντος” περιλαμβάνονται όλα τα στελέχη του πίνακα 3 εκτός των B.1.1.7 (Alpha), B.1.1.318 (Variant E484K), B.1.351/501Y.V2 (Beta) και B.1.617.2 (Delta).

Σημ.2 Στα “Άλλα Κυκλοφορούντα Στελέχη” περιλαμβάνονται τα παλαιότερα στελέχη που κυκλοφορούσαν κατά την πρώτη και δεύτερη πανδημική περίοδο και τα οποία δεν φέρουν ανησυχητικές μεταλλάξεις (π.χ. del 69-70, N501Y, E484K, L452R κλπ.) που σχετίζονται με αυξημένη μεταδοτικότητα ή μολυσματικότητα ή διαφυγή ή διαγνωστικά ζητήματα.

Πίνακας 4.** Ποσοστό εγχώριων θετικών δειγμάτων για τα τέσσερα συχνότερα στελέχη ειδικού ενδιαφέροντος ή υπό παρακολούθηση του ιού SARS-CoV-2 επί του συνόλου των ελεγχθέντων δειγμάτων από **τυχαία δειγματοληψία**, ανά Περιφέρεια για το 15νθήμερο από 16/08/2021 έως 29/08/2021 και για το χρονικό διάστημα από την έναρξη λειτουργίας του Εθνικού Δικτύου Γονιδιωματικής Επιτήρησης του ιού SARS-CoV-2 μέχρι σήμερα.

ΠΕΡΙΦΕΡΕΙΑ	B.1.1.7 (Alpha)		B.1.1.318		B.1.351_501Y.V2 (Beta)		B.1.617.2 (Delta)	
	Εβδομάδες 33-34	Συνολικό διάστημα επιτήρησης	Εβδομάδες 33-34	Συνολικό διάστημα επιτήρησης	Εβδομάδες 33-34	Συνολικό διάστημα επιτήρησης	Εβδομάδες 33-34	Συνολικό διάστημα επιτήρησης
ΑΝΑΤΟΛΙΚΗΣ ΜΑΚΕΔΟΝΙΑΣ ΚΑΙ ΘΡΑΚΗΣ	0,00%	31,54%	0,00%	0,38%	0,00%	0,77%	100,00%	59,23%
ΑΤΤΙΚΗΣ	1,35%	58,83%	0,00%	12,60%	0,00%	1,19%	98,65%	18,30%
ΒΟΡΕΙΟΥ ΑΙΓΑΙΟΥ	0,00%	41,90%	0,00%	1,90%	0,00%	0,00%	100,00%	50,48%
ΔΥΤΙΚΗΣ ΕΛΛΑΔΑΣ	1,43%	62,87%	0,00%	4,06%	0,00%	2,48%	98,57%	27,48%
ΔΥΤΙΚΗΣ ΜΑΚΕΔΟΝΙΑΣ	0,00%	50,00%	0,00%	0,71%	0,00%	0,00%	95,00%	29,00%
ΗΠΕΙΡΟΥ	0,00%	55,91%	0,00%	5,51%	0,00%	1,97%	100,00%	28,74%
ΘΕΣΣΑΛΙΑΣ	1,69%	66,19%	0,00%	1,26%	0,00%	0,67%	98,31%	22,96%
ΙΟΝΙΩΝ ΝΗΣΩΝ	0,00%	51,95%	0,00%	1,62%	0,00%	0,00%	100,00%	38,64%
ΚΕΝΤΡΙΚΗΣ ΜΑΚΕΔΟΝΙΑΣ	0,00%	55,53%	0,00%	1,50%	0,00%	0,94%	100,00%	30,97%
ΚΡΗΤΗΣ	0,00%	65,30%	0,00%	0,54%	0,00%	0,18%	100,00%	32,41%
ΝΟΤΙΟΥ ΑΙΓΑΙΟΥ	0,00%	25,74%	0,00%	1,14%	0,00%	1,82%	100,00%	63,78%
ΠΕΛΟΠΟΝΝΗΣΟΥ	0,00%	34,83%	0,00%	5,91%	0,00%	1,83%	100,00%	55,52%
ΣΤΕΡΕΑΣ ΕΛΛΑΔΑΣ	0,00%	41,28%	0,00%	19,44%	0,00%	1,46%	100,00%	37,28%
Σύνολο	0,63%	56,64%	0,00%	8,53%	0,00%	1,21%	99,22%	25,78%

*Η παρούσα κατανομή δύναται να τροποποιηθεί ανάλογα με τα διαθέσιμα επιδημιολογικά δεδομένα.

**Καθώς η διαδικασία τυποποιημένης ονοματολογίας των στελεχών ενδιαφέροντος είναι σε εξέλιξη παγκοσμίως, η ονομασία τους είναι δυνατό να τροποποιείται στο χρόνο.

Σημ. Τα ποσοστά για τις εβδομάδες 33-34 που αντιστοιχούν στις Περιφέρειες Δυτικής Μακεδονίας, Ηπείρου, Ιονίων Νήσων, Νοτίου Αιγαίου, Πελοποννήσου και Στερεάς Ελλάδας έχουν υπολογιστεί επί συνόλου δειγμάτων <30.

Πίνακας 5*, Απόλυτος αριθμός κρουσμάτων (ανεξαρτήτως τρόπου δειγματοληψίας) με στελέχη αυξημένου ενδιαφέροντος που χρήζουν άμεσης λήψης μέτρων ελέγχου, ανά Περιφερειακή Ενότητα, για το χρονικό διάστημα από την έναρξη λειτουργίας του Εθνικού Δικτύου Γονιδιωματικής Επιτήρησης του ιού SARS-CoV-2 μέχρι σήμερα.

ΠΕΡΙΦΕΡΕΙΑΚΗ ΕΝΟΤΗΤΑ	B.1.1.318 (Variant E484K)	B.1.351/501Y.V2 (Beta)	B.1.617.2 (Delta)	B.1.525 (Eta)	C.36	P.1 (Gamma)	B.1.621 (Mu)
ΑΤΤΙΚΗ	3.048	334	3.436	9	29	11	1
ΑΓΝΩΣΤΟΣ ΤΟΜΕΑΣ ΑΤΤΙΚΗΣ	142	8	30	0	0	0	0
ΑΝΑΤΟΛΙΚΗΣ ΑΤΤΙΚΗΣ	377	30	453	0	4	1	0
ΒΟΡΕΙΟΥ ΤΟΜΕΑ ΑΘΗΝΩΝ	268	19	447	1	1	9	0
ΔΥΤΙΚΗΣ ΑΤΤΙΚΗΣ	60	3	59	0	1	0	0
ΔΥΤΙΚΟΥ ΤΟΜΕΑ ΑΘΗΝΩΝ	427	39	309	2	2	0	0
ΚΕΝΤΡΙΚΟΥ ΤΟΜΕΑ ΑΘΗΝΩΝ	1.260	156	1.086	2	17	1	1
ΝΗΣΩΝ	5	0	57	0	1	0	0
ΝΟΤΙΟΥ ΤΟΜΕΑ ΑΘΗΝΩΝ	311	61	700	1	3	0	0
ΠΕΙΡΑΙΩΣ	198	18	295	3	0	0	0
ΑΙΤΩΛΟΑΚΑΡΝΑΝΙΑΣ	40	3	120	0	0	0	0
ΑΝΔΡΟΥ	7	0	10	0	0	0	0
ΑΡΓΟΛΙΔΑΣ	21	9	122	0	0	0	2
ΑΡΚΑΔΙΑΣ	5	1	62	0	0	0	0
ΑΡΤΑΣ	2	0	14	0	0	0	0
ΑΧΑΪΑΣ	37	39	486	0	0	0	1
ΒΟΙΩΤΙΑΣ	111	3	102	0	1	0	0
ΓΡΕΒΕΝΩΝ	0	0	16	0	0	0	0
ΔΡΑΜΑΣ	1	0	60	0	0	0	0
ΕΒΡΟΥ	0	2	11	0	0	0	0
ΕΥΒΟΙΑΣ	35	6	137	0	0	0	0
ΕΥΡΥΤΑΝΙΑΣ	2	0	11	0	0	0	0
ΗΛΕΙΑΣ	29	18	96	0	0	0	0
ΗΜΑΘΙΑΣ	0	0	26	0	2	0	0
ΗΡΑΚΛΕΙΟΥ	17	6	316	1	0	0	0
ΘΕΣΠΡΩΤΙΑΣ	2	0	29	0	0	0	0
ΘΕΣΣΑΛΟΝΙΚΗΣ	29	53	527	0	0	0	0
ΘΗΡΑΣ	0	2	63	0	0	0	0
ΙΘΑΚΗΣ	0	0	1	0	0	0	0
ΙΚΑΡΙΑΣ	1	0	29	0	0	0	0
ΙΩΑΝΝΙΝΩΝ	34	4	36	0	0	0	0
ΚΑΒΑΛΑΣ	1	0	61	0	0	0	0
ΚΑΚΑΒΙΑ	0	0	1	0	0	0	0
ΚΑΛΥΜΝΟΥ	8	0	27	0	0	0	0
ΚΑΡΔΙΤΣΑΣ	2	0	57	0	0	0	0
ΚΑΣΤΟΡΙΑΣ	2	0	9	0	0	0	0
ΚΕΑΣ - ΚΥΘΟΥ	0	1	4	0	0	0	0
ΚΕΡΚΥΡΑΣ	4	0	115	0	0	0	0
ΚΕΦΑΛΛΗΝΙΑΣ	0	0	9	0	0	0	0
ΚΙΛΚΙΣ	0	0	9	0	0	0	0
ΚΟΖΑΝΗΣ	2	0	116	0	0	0	0
ΚΟΡΙΝΘΙΑΣ	57	13	404	0	4	0	0
ΚΡΥΣΤΑΛΛΟΠΗΓΗ	0	0	1	0	0	0	0
ΚΩ	1	1	24	0	0	0	0
ΛΑΚΩΝΙΑΣ	2	2	71	0	0	0	0
ΛΑΡΙΣΑΣ	7	8	167	0	0	0	0
ΛΑΣΙΘΙΟΥ	3	0	121	0	0	0	0
ΛΕΣΒΟΥ	0	0	48	0	0	0	0
ΛΕΥΚΑΔΑΣ	0	0	14	0	0	0	0
ΛΗΜΝΟΥ	0	0	2	0	0	0	0
ΛΙΜΕΝΑΣ ΚΕΡΚΥΡΑΣ	0	0	1	0	0	0	0
ΜΑΓΝΗΣΙΑΣ	5	1	63	0	0	0	0
ΜΕΣΣΗΝΙΑΣ	21	3	147	0	0	0	0
ΜΗΛΟΥ	1	0	0	0	0	0	0
ΜΥΚΟΝΟΥ	0	0	24	0	0	0	0
ΝΑΞΟΥ	1	3	27	0	0	0	0
ΞΑΝΘΗΣ	0	0	2	0	0	0	0
ΠΑΡΟΥ	2	0	95	0	0	0	0
ΠΕΛΛΑΣ	2	0	78	0	0	0	0
ΠΙΕΡΙΑΣ	15	0	55	0	0	0	0
ΠΡΕΒΕΖΑΣ	3	1	4	0	0	0	0
ΡΕΘΥΜΝΟΥ	12	0	102	0	1	0	0
ΡΟΔΟΠΗΣ	0	0	25	0	0	0	0
ΡΟΔΟΥ	0	0	20	0	0	0	0
ΣΑΜΟΥ	3	0	12	0	0	0	0
ΣΕΡΡΩΝ	0	0	101	0	0	0	0
ΣΠΟΡΑΔΩΝ	2	0	8	0	0	1	0
ΣΥΡΟΥ	0	1	7	0	0	0	0
ΤΡΙΚΑΛΩΝ	1	0	13	0	0	0	0
ΦΘΙΩΤΙΔΑΣ	7	1	25	0	0	0	0
ΦΛΩΡΙΝΑΣ	0	0	61	0	0	0	0
ΦΩΚΙΔΑΣ	2	1	29	0	0	0	0
ΧΑΛΚΙΔΙΚΗΣ	0	0	67	0	0	0	0
ΧΑΝΙΩΝ	8	7	43	0	0	0	0
ΧΙΟΥ	1	0	28	0	0	0	0
ΑΕΡΟΔΡΟΜΙΟ ΕΛ. ΒΕΝΙΖΕΛΟΣ	1	1	46	0	0	0	2
ΑΕΡΟΔΡΟΜΙΟ ΗΡΑΚΛΕΙΟΥ	0	0	17	0	0	0	0
ΑΕΡΟΔΡΟΜΙΟ ΚΕΡΚΥΡΑΣ	0	0	4	0	0	0	0
ΑΕΡΟΔΡΟΜΙΟ ΜΑΚΕΔΟΝΙΑΣ	0	0	8	0	0	0	0
ΑΕΡΟΔΡΟΜΙΟ ΡΟΔΟΥ	0	0	2	0	0	0	0
ΑΕΡΟΔΡΟΜΙΟ ΧΑΝΙΩΝ	0	0	1	0	0	0	0
Σύνολο	3.597	524	8.085	10	37	12	6

*Η παρούσα κατανομή δύναται να τροποποιηθεί ανάλογα με τα διαθέσιμα επιδημιολογικά δεδομένα.

*Καθώς η διαδικασία τυποποιημένης ονοματολογίας των στελεχών ενδιαφέροντος είναι σε εξέλιξη παγκοσμίως, η ονομασία τους είναι δυνατό να τροποποιείται στο χρόνο.

Παράρτημα 1: Επιδημικές καμπύλες κρουσμάτων COVID-19 με βάση την δηλωθείσα διεύθυνση μόνιμης κατοικίας του κρούσματος ή τη διεύθυνση προσωρινής διαμονής για τους τουρίστες και άλλους προσωρινά διαμένοντες στην Ελλάδα. Συμπεριλαμβάνονται τόσο κρούσματα με ιστορικό ταξιδιού όσο και κρούσματα με πιθανή εγχώρια μετάδοση.

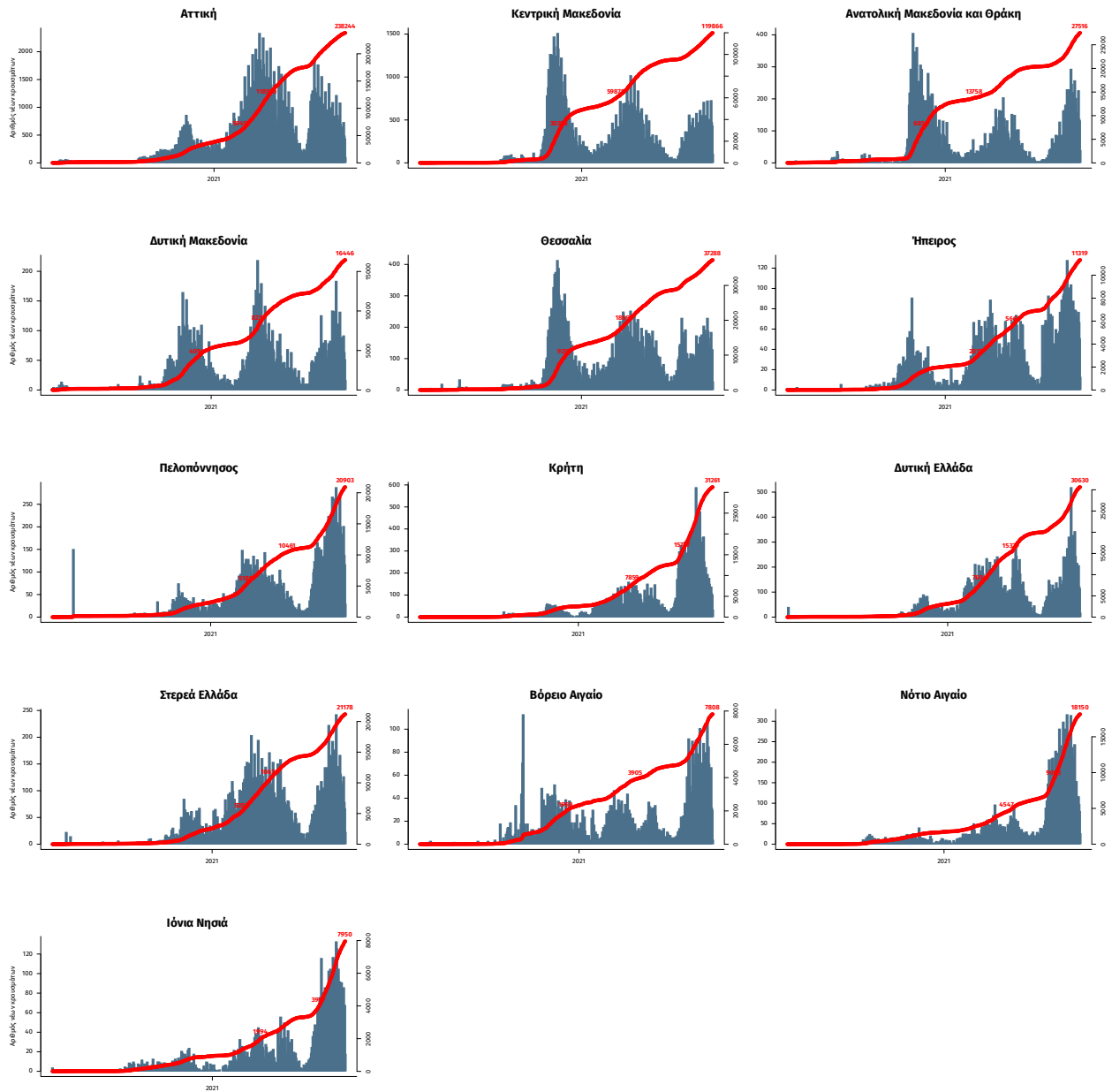

Σημ.: οι στήλες εκφράζουν τον αριθμό νέων κρουσμάτων με βάση την ημερομηνία λήψης εργαστηριακού δείγματος, και όχι με βάση την ημερομηνία ανακοίνωσης των κρουσμάτων.