



Ημερήσια έκθεση επιδημιολογικής επιτήρησης λοίμωξης από το νέο κορωνοϊό (COVID-19)

Δεδομένα έως 18 Σεπτεμβρίου 2021, ώρα 15:00

Εισαγωγή

Τα στοιχεία που παρουσιάζονται αφορούν περιστατικά από την επιδημιολογική επιτήρηση της νόσου από το νέο κορωνοϊό (COVID-19), με βάση τα δεδομένα που έχουν δηλωθεί στον ΕΟΔΥ και καταγραφεί μέχρι τις 18 Σεπτεμβρίου 2021 (ώρα 15:00).

Τα **νέα εργαστηριακά επιβεβαιωμένα κρούσματα** της νόσου που καταγράφηκαν τις τελευταίες 24 ώρες είναι **2.190**, εκ των οποίων **18** εντοπίστηκαν κατόπιν ελέγχων στις πύλες εισόδου της χώρας. Ο **συνολικός αριθμός** των κρουσμάτων ανέρχεται σε **629.498** (ημερήσια μεταβολή +0.3%), εκ των οποίων **51.0% άνδρες**.¹ Με βάση τα επιβεβαιωμένα κρούσματα των τελευταίων 7 ημερών, 139 θεωρούνται σχετιζόμενα με ταξίδι από το εξωτερικό και 3.204 είναι σχετιζόμενα με ήδη γνωστό κρούσμα.

Ημερήσια εξέλιξη της πανδημίας: Η ημερήσια κατανομή των επιβεβαιωμένων κρουσμάτων είναι η ακόλουθη (η γραμμή παριστάνει την συνολική, αθροιστική κατανομή των κρουσμάτων).

Διάγραμμα 1: Αριθμός εργαστηριακά επιβεβαιωμένων κρουσμάτων COVID-19 στην Ελλάδα, 18 Σεπτεμβρίου 2021

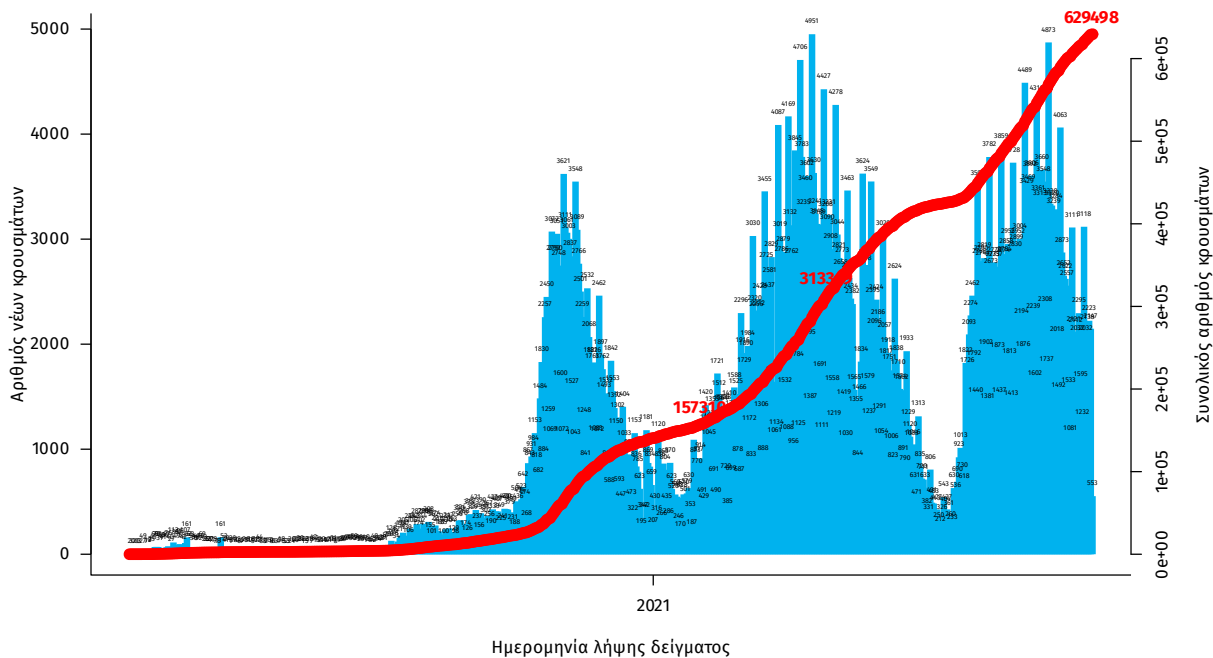

Σημ.: οι στήλες στο Διάγραμμα 1 εκφράζουν τον αριθμό νέων κρουσμάτων με βάση την ημερομηνία λήψης εργαστηριακού δείγματος, και όχι με βάση την ημερομηνία ανακοίνωσης των κρουσμάτων.

¹ Ο συνολικός αριθμός επιβεβαιωμένων κρουσμάτων έχει αναθεωρηθεί κατόπιν ελέγχου των δεδομένων.

Οι νέοι **θάνατοι** ασθενών με COVID-19 είναι **37**, ενώ από την έναρξη της επιδημίας έχουν καταγραφεί συνολικά **14.433 θάνατοι**. ²Το 95.4% είχε υποκείμενο νόσημα ή/και ηλικία 70 ετών και άνω.

Διάγραμμα 2: Αριθμός εργαστηριακά επιβεβαιωμένων θανάτων με COVID-19 στην Ελλάδα, 18 Σεπτεμβρίου 2021

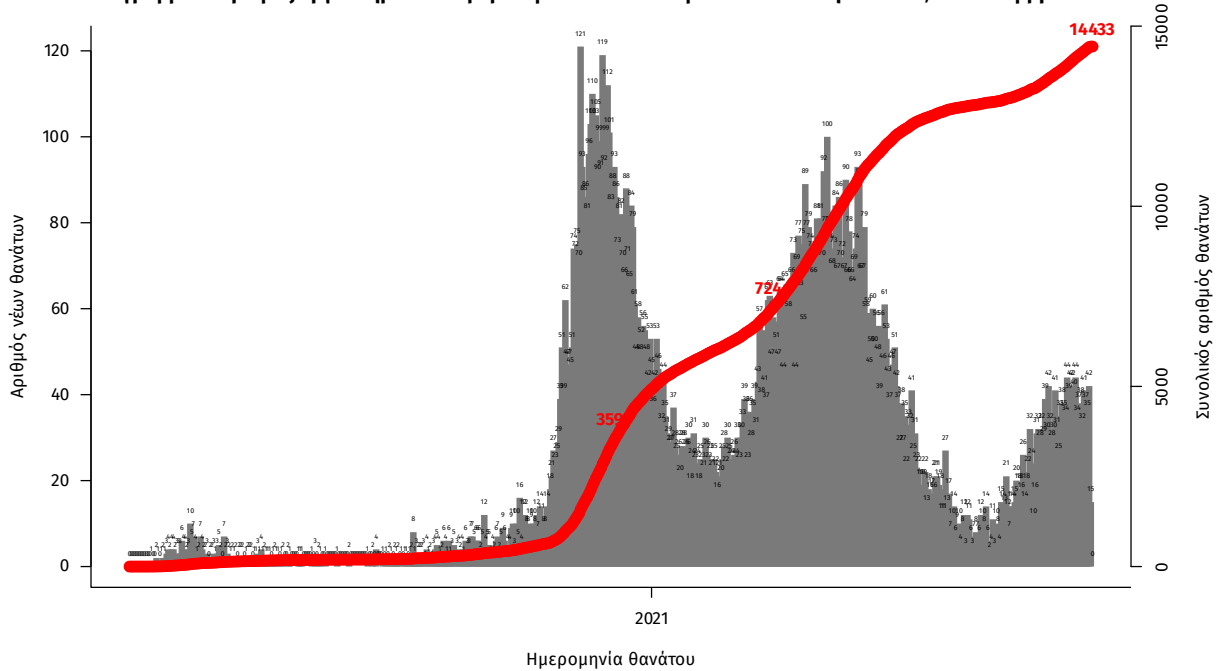

Σημ.: οι στήλες στο Διάγραμμα 2 εκφράζουν τον αριθμό νέων θανάτων με βάση την ημερομηνία θανάτου

Η διαχρονική εξέλιξη των συνολικών κρουσμάτων και συνολικού αριθμού των θανάτων ασθενών COVID-19 παρουσιάζεται στο ακόλουθο διάγραμμα.

Διάγραμμα 3: Διαχρονική εξέλιξη εργαστηριακά επιβεβαιωμένων κρουσμάτων και θανάτων

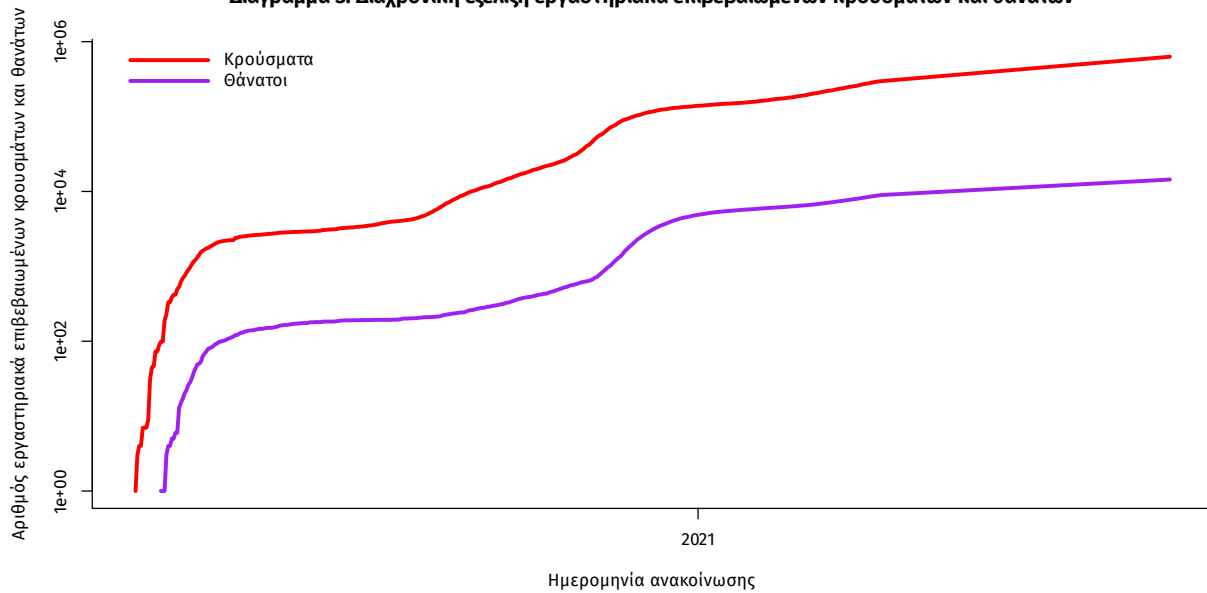

Σημ.: ευθεία γραμμή υποδηλώνει εκθετικό ρυθμό αύξησης της ασθένειας (σε λογαριθμική κλίμακα)

²Πραγματοποιήθηκε ενσωμάτωση θανάτων που καταγράφηκαν με καθυστέρηση στο Εθνικό Μητρώο COVID19

Ο αριθμός των ασθενών που νοσηλεύονται **διασωληνωμένοι** είναι **348** (64.7% άνδρες). Η **διάμεση ηλικία** τους είναι **64** έτη. Το 80.5% έχει υποκείμενο νόσημα ή/και ηλικία 70 ετών και άνω. Μεταξύ των ασθενών που νοσηλεύονται **διασωληνωμένοι**, **320 (91.95%)** είναι ανεμβολίαστοι ή μερικώς εμβολιασμένοι και **28 (8.05%)** είναι πλήρως εμβολιασμένοι. Από την αρχή της πανδημίας έχουν εξέλθει από τις ΜΕΘ **3.086** ασθενείς. Οι εισαγωγές³ νέων ασθενών Covid-19 στα νοσοκομεία της επικράτειας είναι **193** (ημερήσια μεταβολή **+3.76%**). Ο μέσος όρος εισαγωγών του επταημέρου είναι **202** ασθενείς. Η διάμεση ηλικία των κρουσμάτων είναι **39** έτη (εύρος 0.2 έως 106 έτη), ενώ η διάμεση ηλικία των θανόντων είναι **78** έτη (εύρος 0.2 έως 106 έτη).

Διάγραμμα 4: Ηλικιακή Κατανομή κρουσμάτων, νοσηλευόμενων στις ΜΕΘ και ασθενών που απεβίωσαν από την αρχή της πανδημίας

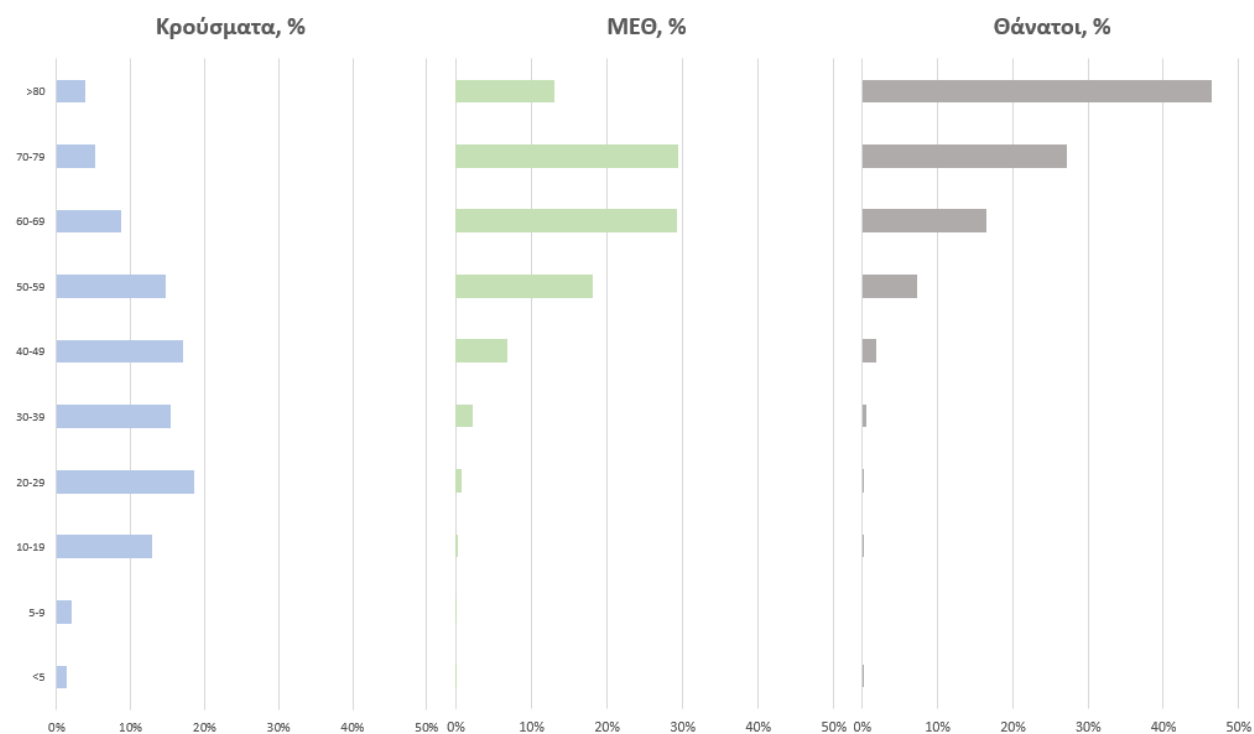

Ακολουθώς παρουσιάζεται η ηλικιακή κατανομή των (α) συνολικών κρουσμάτων, (β) των περιστατικών που κατέληξαν σε θάνατο και (γ) των ασθενών που νοσηλεύονται διασωληνωμένοι:

Πίνακας 1: Ηλικιακή κατανομή επιβεβαιωμένων κρουσμάτων COVID-19

	Σύνολο κρουσμάτων COVID-19*	Θάνατοι ασθενών με COVID-19	Νοσηλευόμενοι διασωληνωθέντες
Σύνολο			
0 – 17 ετών	79362 (12.7%)	3 (0.0%)	1 (0.3%)
18 – 39 ετών	238057 (38.1%)	104 (0.7%)	15 (4.3%)
40 – 64 ετών	228069 (36.5%)	2264 (15.7%)	165 (47.4%)
65 και άνω	79405 (12.7%)	12062 (83.6%)	167 (48.0%)
Άνδρες			
0 – 17 ετών	41100 (12.9%)	1 (0.0%)	1 (0.4%)
18 – 39 ετών	126211 (39.7%)	80 (1.0%)	12 (5.3%)
40 – 64 ετών	113361 (35.6%)	1522 (18.5%)	123 (54.4%)
65 και άνω	37516 (11.8%)	6602 (80.5%)	90 (39.8%)
Γυναίκες			
0 – 17 ετών	38261 (12.5%)	2 (0.0%)	0 (0.0%)
18 – 39 ετών	111840 (36.5%)	24 (0.4%)	3 (2.5%)
40 – 64 ετών	114694 (37.4%)	742 (11.9%)	42 (34.4%)
65 και άνω	41883 (13.7%)	5460 (87.7%)	77 (63.1%)

* Τα στοιχεία αφορούν τα κρούσματα εκείνα για τα οποία είναι γνωστή και επιβεβαιωμένη η ηλικία τους

³τα δεδομένα αφορούν τις εισαγωγές της προηγούμενης μέρας που έχουν δηλωθεί στο ΕΚΑΒ.

Κατανομή ανακοινωθέντων εγχώριων κρουσμάτων: Από το σύνολο των **2.190 νέων** κρουσμάτων του νέου ιού στη χώρα **23** είναι εισαγόμενα εκ των οποίων **18** εντοπίστηκαν κατόπιν ελέγχων στις πύλες εισόδου της χώρας . Η κατανομή των **2.167** νέων εγχώριων κρουσμάτων ανά Περιφερειακή Ενότητα παρουσιάζεται στον κατωτέρω πίνακα.⁴

Πίνακας 2: Ημερήσιος αριθμός και κρούσματα ανά 100.000 πληθυσμού επιβεβαιωμένων εγχώριων κρουσμάτων COVID-19 ανά περιφερειακή ενότητα στις 18 Σεπτεμβρίου 2021 ⁵

ΠΕΡΙΦΕΡΕΙΑΚΗ ΕΝΟΤΗΤΑ	ΚΡΟΥΣΜΑΤΑ	ΜΕΙΟΣ ΟΡΟΣ ΚΡΟΥΣΜΑΤΩΝ ΤΩΝ ΤΕΛΕΥΤΑΙΩΝ 7 ΗΜΕΡΩΝ	ΚΡΟΥΣΜΑΤΑ ΑΝΑ 100000 ΠΛΗΘΥΣΜΟ	ΠΕΡΙΦΕΡΕΙΑΚΗ ΕΝΟΤΗΤΑ	ΚΡΟΥΣΜΑΤΑ	ΜΕΙΟΣ ΟΡΟΣ ΚΡΟΥΣΜΑΤΩΝ ΤΩΝ ΤΕΛΕΥΤΑΙΩΝ 7 ΗΜΕΡΩΝ	ΚΡΟΥΣΜΑΤΑ ΑΝΑ 100000 ΠΛΗΘΥΣΜΟ
ΑΙΤΟΛΟΑΚΑΡΝΑΝΙΑΣ	26	27,00	12,33	ΛΑΣΙΘΙΟΥ	4	7,14	5,31
ΑΝΑΤΟΛΙΚΗΣ ΑΤΤΙΚΗΣ	66	59,57	13,14	ΛΕΣΒΟΥ	6	5,14	6,94
ΑΡΓΟΛΙΔΑΣ	31	26,00	31,94	ΛΕΥΚΑΔΑΣ	5	7,00	21,1
ΑΡΚΑΔΙΑΣ	16	13,71	18,46	ΛΗΜΝΟΥ	4	2,29	23,17
ΑΡΤΑΣ	3	3,00	4,42	ΜΑΓΝΗΣΙΑΣ	27	24,29	14,21
ΑΧΑΪΑΣ	58	55,29	18,69	ΜΕΣΣΗΝΙΑΣ	26	30,43	16,25
ΒΟΙΩΤΙΑΣ	19	17,00	16,11	ΜΥΚΟΝΟΥ	5	8,86	49,34
ΒΟΡΕΙΟΥ ΤΟΜΕΑ ΑΘΗΝΩΝ	53	42,43	8,96	ΝΑΣΟΥ	4	5,29	19,2
ΓΡΕΒΕΝΩΝ	5	2,29	15,74	ΝΗΣΩΝ	13	8,86	17,41
ΔΡΑΜΑΣ	51	38,00	51,89	ΝΟΤΙΟΥ ΤΟΜΕΑ ΑΘΗΝΩΝ	56	46,43	10,57
ΔΥΤΙΚΗΣ ΑΤΤΙΚΗΣ	50	24,86	31,07	ΞΑΝΘΗΣ	65	44,43	58,44
ΔΥΤΙΚΟΥ ΤΟΜΕΑ ΑΘΗΝΩΝ	80	60,14	16,34	ΠΑΡΟΥ	1	2,86	6,7
ΕΒΡΟΥ	43	31,57	29,06	ΠΕΙΡΑΙΩΣ	54	53,14	12,03
ΕΥΒΟΙΑΣ	15	17,86	7,12	ΠΕΛΛΙΑΣ	49	51,86	35,08
ΕΥΡΥΤΑΝΙΑΣ	1	2,71	4,98	ΠΙΕΡΙΑΣ	85	54,71	67,09
ΖΑΚΥΝΘΟΥ	3	4,71	7,36	ΠΡΕΒΕΖΑΣ	10	6,57	17,39
ΗΛΕΙΑΣ	8	16,57	5,02	ΡΕΘΥΜΝΟΥ	18	13,29	21,03
ΗΜΑΘΙΑΣ	77	58,71	54,76	ΡΟΔΟΠΗΣ	37	22,71	33,02
ΗΡΑΚΛΕΙΟΥ	42	43,86	13,75	ΡΟΔΟΥ	48	50,86	40,06
ΘΑΣΟΥ	3	1,43	21,79	ΣΑΜΟΥ	2	3,14	6,06
ΘΕΣΣΠΡΟΤΙΑΣ	8	12,57	18,35	ΣΕΡΡΩΝ	21	24,86	11,9
ΘΕΣΣΑΛΟΝΙΚΗΣ	296	263,86	26,66	ΣΥΡΟΥ	3	3,57	13,95
ΘΗΡΑΣ	8	9,71	42,37	ΤΗΝΟΥ	1	2,00	11,58
ΙΚΑΡΙΑΣ	3	3,00	30,36	ΤΡΙΚΑΛΩΝ	31	24,71	23,65
ΙΩΑΝΝΙΝΩΝ	29	29,86	17,27	ΦΘΙΩΤΙΔΑΣ	26	18,57	16,43
ΚΑΒΑΛΙΑΣ	37	44,14	29,62	ΦΩΚΙΑΣ	4	5,00	7,78
ΚΑΛΥΜΝΙΟΥ	2	2,29	6,79	ΦΩΚΙΑΣ	2	1,00	4,96
ΚΑΡΔΙΤΣΑΣ	18	14,57	15,65	ΧΑΛΚΙΔΙΚΗΣ	38	31,57	35,88
ΚΑΣΤΟΡΙΑΣ	22	19,71	43,72	ΧΑΝΙΩΝ	27	23,43	17,24
ΚΕΝΤΡΙΚΟΥ ΤΟΜΕΑ ΑΘΗΝΩΝ	159	109,43	15,44	ΧΙΟΥ	5	5,86	9,49
ΚΕΡΚΥΡΑΣ	40	36,29	38,32	ΥΠΟ ΔΙΕΡΕΥΝΗΣΗ	34		
ΚΕΦΑΛΛΗΝΙΑΣ	4	6,43	11,17				
ΚΙΛΙΚΙΑΣ	30	21,14	37,3				
ΚΟΖΑΝΗΣ	45	39,86	29,96				
ΚΟΡΙΝΘΙΑΣ	15	28,29	10,34				
ΚΩ	1	3,29	2,91				
ΛΑΚΩΝΙΑΣ	14	11,14	15,71				
ΛΑΡΙΣΙΑΣ	75	73,71	26,38				

⁴ Η παρούσα κατανομή δύναται να τροποποιηθεί ανάλογα τα διαθέσιμα επιδημιολογικά δεδομένα, αναγράφονται μόνο οι ΠΕ με καταγεγραμμένα κρούσματα
⁵ Ο υπολογισμός των κρουσμάτων ανά 100.000 πληθυσμού πραγματοποιείται με βάση τον μόνιμο πληθυσμό.

Δείγματα που έχουν ελεγχθεί: Από την 1η Ιανουαρίου 2020 μέχρι σήμερα, στα εργαστήρια που διενεργούν ελέγχους για τον νέο κορωνοϊό (SARS-CoV-2) και που δηλώνουν συστηματικά το σύνολο των δειγμάτων που ελέγχουν, έχουν συνολικά ελεγχθεί **6.478.902** κλινικά δείγματα ενώ από Μονάδες Υγείας και Κλιμάκια του ΕΟΔΥ που διενεργούν ελέγχους Rapid Ag έχουν ελεγχθεί **11.305.679** δείγματα. Ο μέσος όρος του επταημέρου είναι **178.308** δειγματοληπτικοί έλεγχοι.

Αυτοδιαγνωστικοί έλεγχοι (Self-tests): Έως 17 Σεπτεμβρίου 2021, έχουν καταγραφεί ηλεκτρονικά **33.714.506** δηλώσεις αποτελέσματος αυτοδιαγνωστικού ελέγχου, ενώ **1.510.153** άτομα προσήλθαν για επανέλεγχο.

Μαζικές Δειγματοληψίες ΕΟΔΥ: Στις 17 Σεπτεμβρίου 2021, πραγματοποιήθηκαν 159 δράσεις δειγματοληπτικών ελέγχων από τις Κινητές Ομάδες Υγείας (ΚΟΜΥ) του ΕΟΔΥ, στις οποίες διενεργήθηκαν 16.797 έλεγχοι Rapid Ag και ανευρέθηκαν 343 θετικά (2,04%).

Διάγραμμα 5: Ελεγχθέντα δείγματα COVID-19, 18 Σεπτεμβρίου 2021

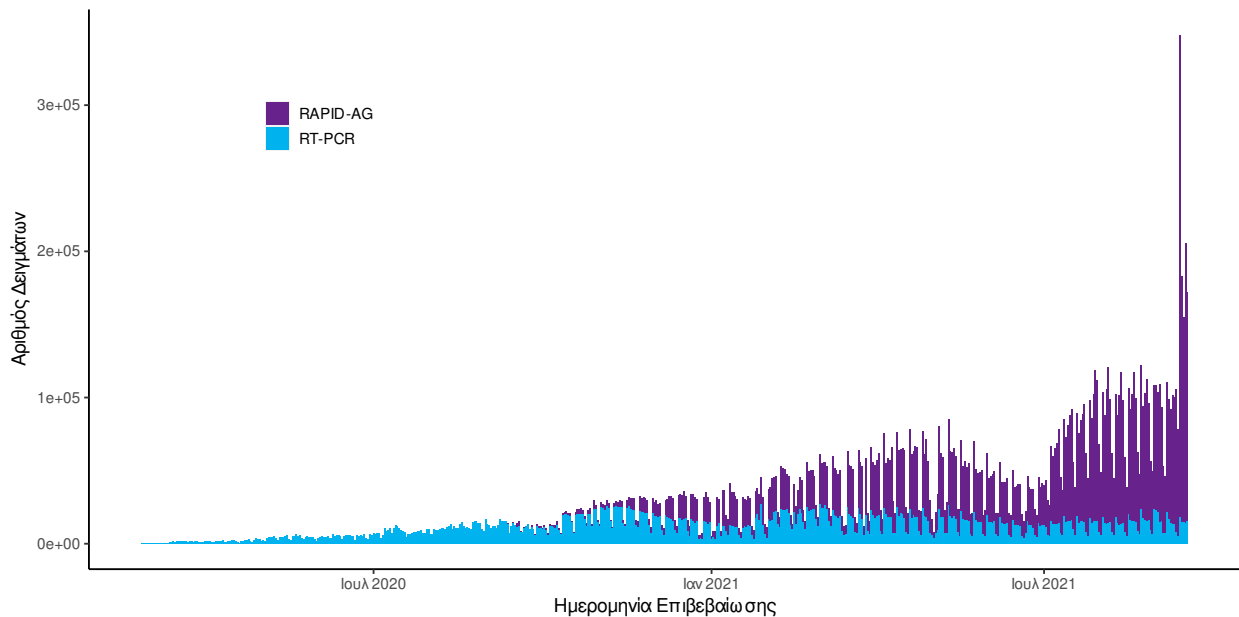

Διάγραμμα 6: Ελεγχθέντα δείγματα αυτοδιαγνωστικών ελέγχων COVID-19, 18 Σεπτεμβρίου 2021

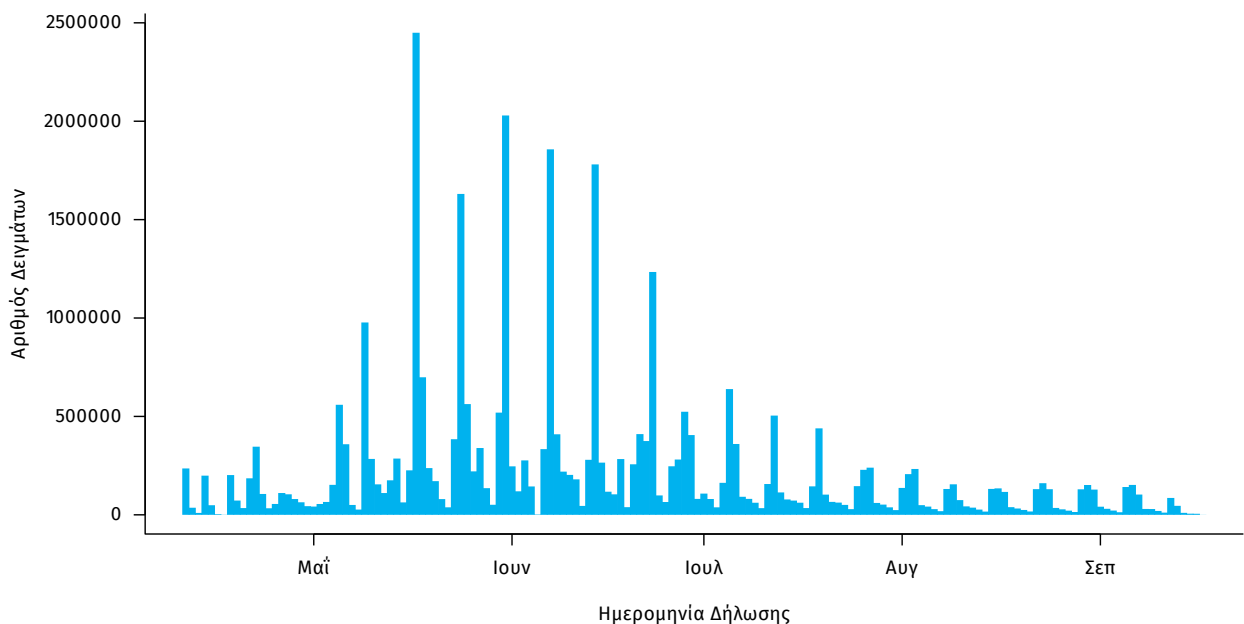

Γεωγραφική διασπορά: Ο χάρτης αποτυπώνει τη γεωγραφική κατανομή των συνολικών κρουσμάτων COVID-19 (από την αρχή της επιδημίας) ανά Περιφερειακή Ενότητα της χώρας, με βάση την δηλωθείσα διεύθυνση μόνιμης κατοικίας του ασθενούς, ή τη διεύθυνση προσωρινής διαμονής για τους τουρίστες και άλλους προσωρινά διαμένοντες στην Ελλάδα. Συμπεριλαμβάνονται τόσο κρούσματα με ιστορικό ταξιδιού (“εισαγόμενα”) όσο και κρούσματα με πιθανή εγχώρια μετάδοση.

Διάγραμμα 7: Χάρτης αθροιστικής επίπτωσης επιβεβαιωμένων κρουσμάτων COVID-19, 18 Σεπτεμβρίου 2021

Με βάση τον τόπο μόνιμης κατοικίας, ή προσωρινής διαμονής (για τους προσωρινά διαμένοντες)

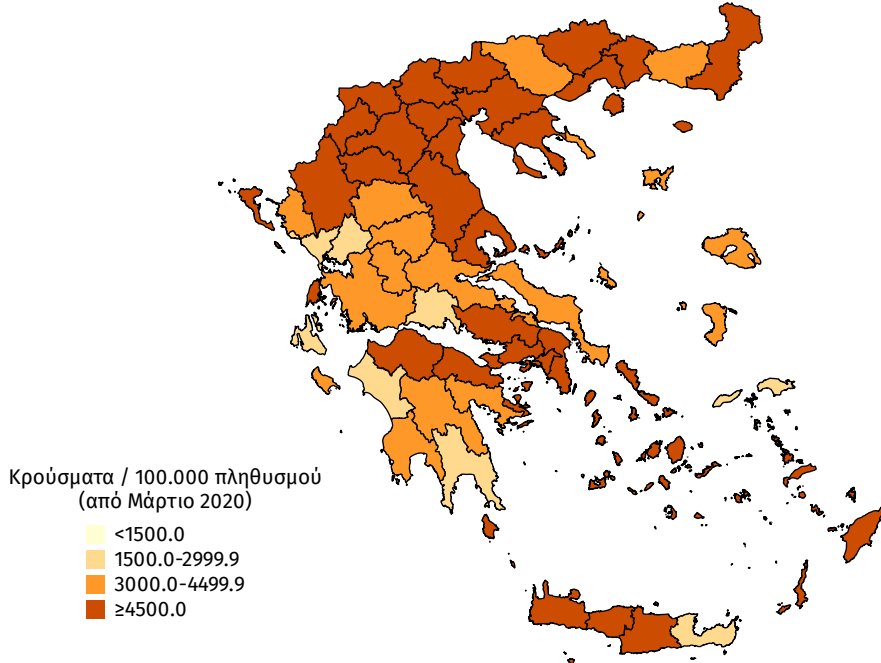

Διάγραμμα 8: Χάρτης επίπτωσης τελευταίων δεκατεσσάρων ημερών επιβεβαιωμένων κρουσμάτων COVID-19, 18 Σεπτεμβρίου 2021

Με βάση τον τόπο μόνιμης κατοικίας, ή προσωρινής διαμονής (για τους προσωρινά διαμένοντες)

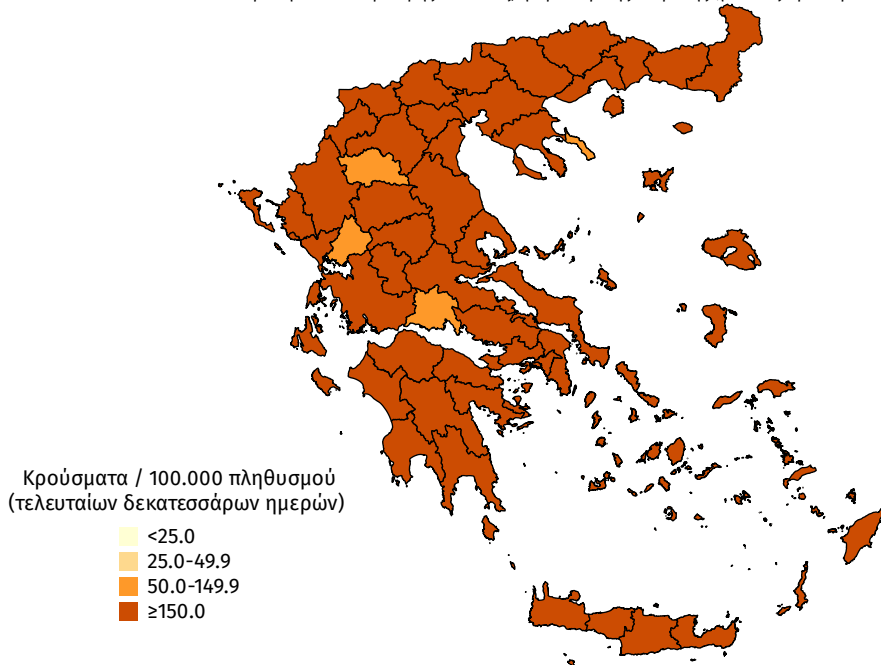

Παράρτημα 1: Επιδημικές καμπύλες κρουσμάτων COVID-19 με βάση την δηλωθείσα διεύθυνση μόνιμης κατοικίας του κρούσματος ή τη διεύθυνση προσωρινής διαμονής για τους τουρίστες και άλλους προσωρινά διαμένοντες στην Ελλάδα. Συμπεριλαμβάνονται τόσο κρούσματα με ιστορικό ταξιδιού όσο και κρούσματα με πιθανή εγχώρια μετάδοση.

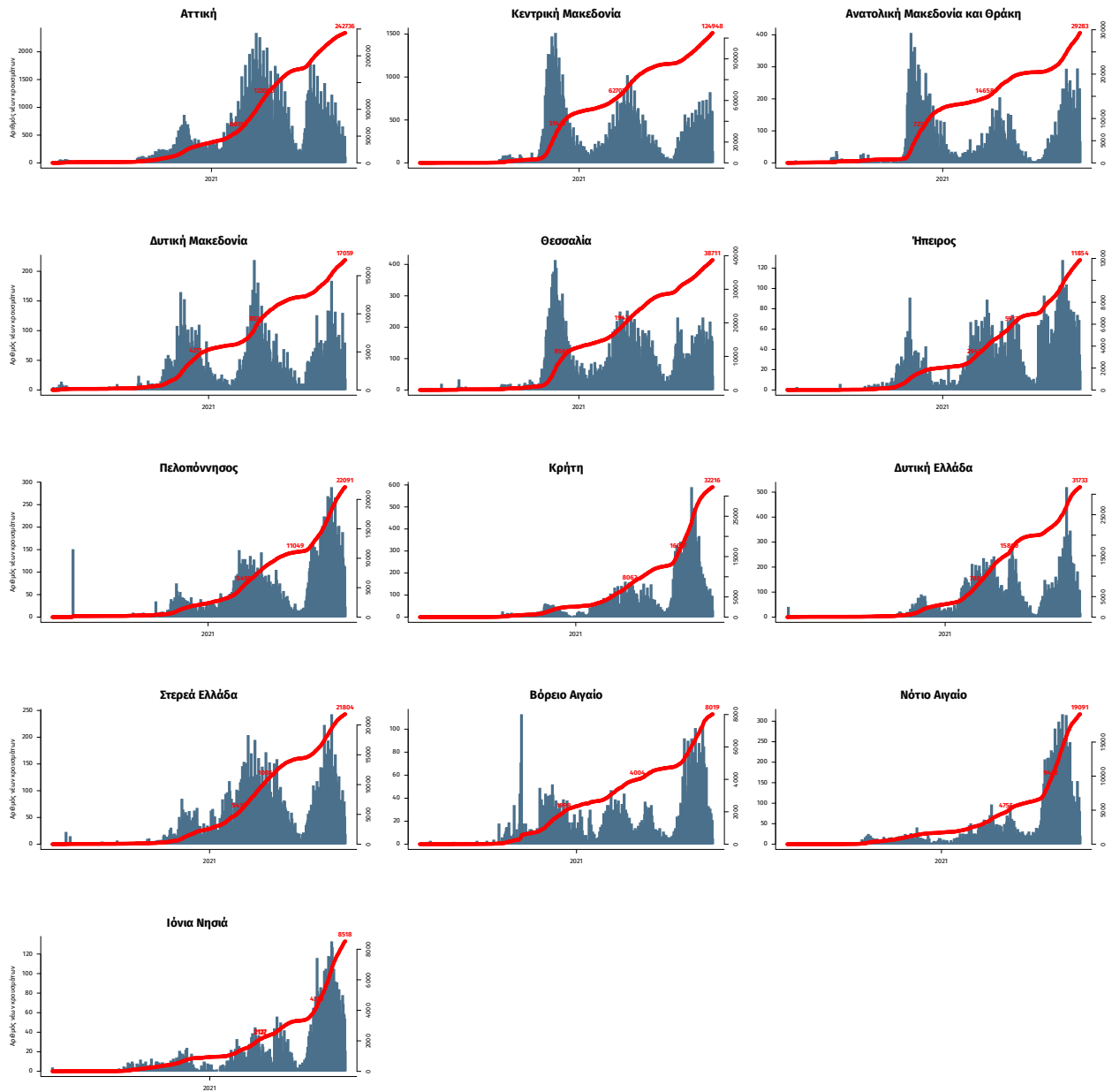

Σημ.: οι στήλες εκφράζουν τον αριθμό νέων κρουσμάτων με βάση την ημερομηνία λήψης εργαστηριακού δείγματος, και όχι με βάση την ημερομηνία ανακοίνωσης των κρουσμάτων.