



ΕΘΝΙΚΟΣ ΟΡΓΑΝΙΣΜΟΣ
ΔΗΜΟΣΙΑΣ ΥΓΕΙΑΣ

Ημερήσια έκθεση επιδημιολογικής επιτήρησης λοίμωξης από το νέο κορωνοϊό (COVID-19)

Δεδομένα έως 19 Οκτωβρίου 2021, ώρα 15:00

Εισαγωγή

Τα στοιχεία που παρουσιάζονται αφορούν περιστατικά από την επιδημιολογική επιτήρηση της νόσου από το νέο κορωνοϊό (COVID-19), με βάση τα δεδομένα που έχουν δηλωθεί στον ΕΟΔΥ και καταγραφεί μέχρι τις 19 Οκτωβρίου 2021 (ώρα 15:00).

Τα **νέα εργαστηριακά επιβεβαιωμένα κρούσματα** της νόσου που καταγράφηκαν τις τελευταίες 24 ώρες είναι **3.739**, εκ των οποίων **12** εντοπίστηκαν κατόπιν ελέγχων στις πύλες εισόδου της χώρας. Ο **συνολικός αριθμός** των κρουσμάτων ανέρχεται σε **700.959** (ημερήσια μεταβολή +0.6%), εκ των οποίων **50.8% άνδρες**.^{1 2} Με βάση τα επιβεβαιωμένα κρούσματα των τελευταίων 7 ημερών, 124 θεωρούνται σχετιζόμενα με ταξίδι από το εξωτερικό και 2.144 είναι σχετιζόμενα με ήδη γνωστό κρούσμα.

Ημερήσια εξέλιξη της πανδημίας: Η ημερήσια κατανομή των επιβεβαιωμένων κρουσμάτων είναι η ακόλουθη (η γραμμή παριστάνει την συνολική, αθροιστική κατανομή των κρουσμάτων).

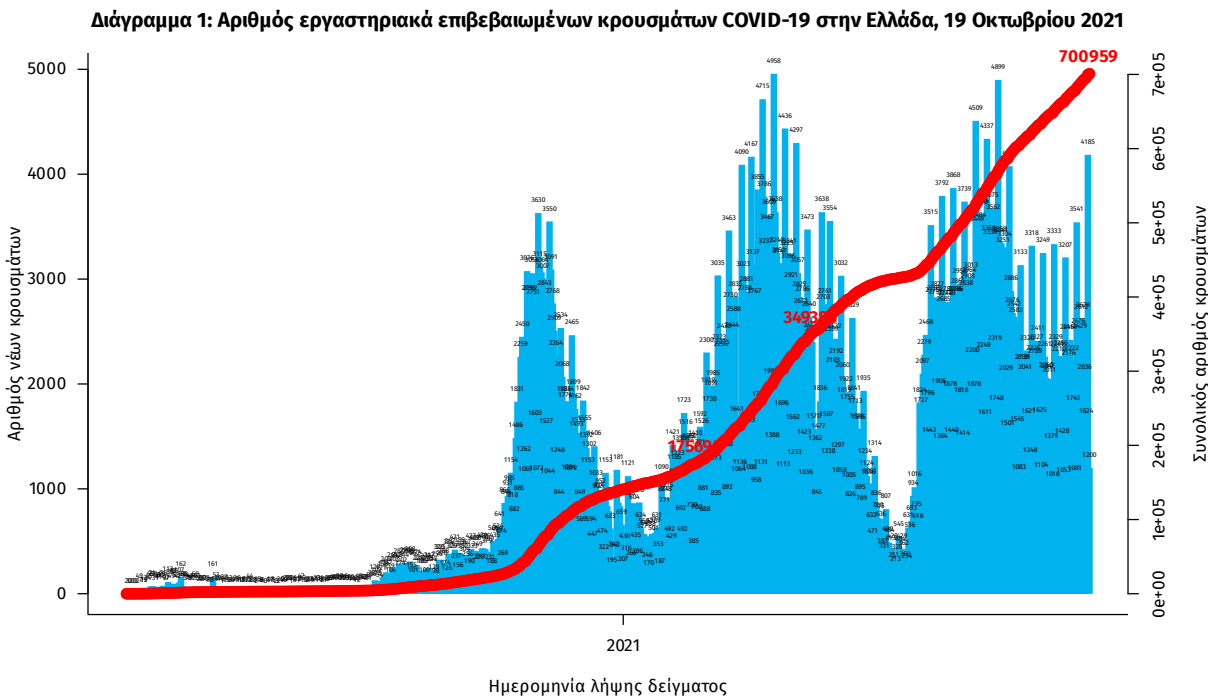

Σημ.: οι στήλες στο Διάγραμμα 1 εκφράζουν τον αριθμό νέων κρουσμάτων με βάση την ημερομηνία λήψης εργαστηριακού δείγματος, και όχι με βάση την ημερομηνία ανακοίνωσης των κρουσμάτων.

¹Πραγματοποιήθηκε ενσωμάτωση κρουσμάτων που καταγράφηκαν με καθυστέρηση στο Εθνικό Μητρώο COVID19

²Ο συνολικός αριθμός επιβεβαιωμένων κρουσμάτων έχει αναθεωρηθεί κατόπιν ελέγχου των δεδομένων.

Οι νέοι **θάνατοι** ασθενών με COVID-19 είναι **29**, ενώ από την έναρξη της επιδημίας έχουν καταγραφεί συνολικά **15.447 θάνατοι**. Το 95.3% είχε υποκείμενο νόσημα ή/και ηλικία 70 ετών και άνω.

Διάγραμμα 2: Αριθμός εργαστηριακά επιβεβαιωμένων θανάτων με COVID-19 στην Ελλάδα, 19 Οκτωβρίου 2021

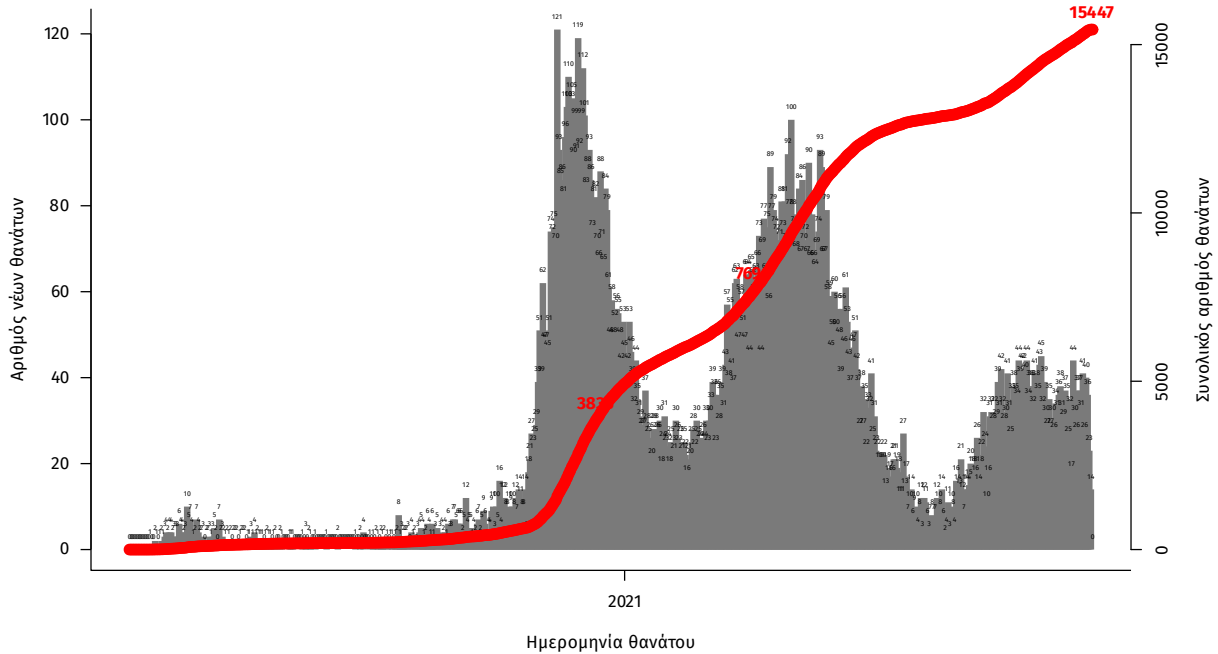

Σημ.: οι στήλες στο Διάγραμμα 2 εκφράζουν τον αριθμό νέων θανάτων με βάση την ημερομηνία θανάτου

Η διαχρονική εξέλιξη των συνολικών κρουσμάτων και συνολικού αριθμού των θανάτων ασθενών COVID-19 παρουσιάζεται στο ακόλουθο διάγραμμα.

Διάγραμμα 3: Διαχρονική εξέλιξη εργαστηριακά επιβεβαιωμένων κρουσμάτων και θανάτων

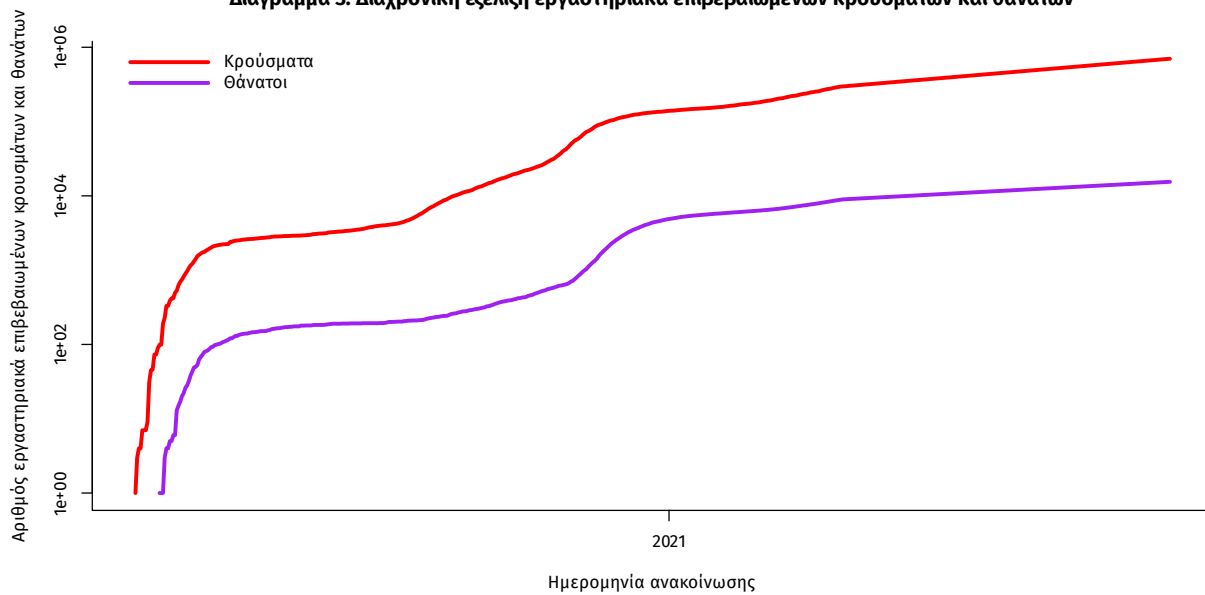

Σημ.: ευθεία γραμμή υποδηλώνει εκθετικό ρυθμό αύξησης της ασθένειας (σε λογαριθμική κλίμακα)

Ο αριθμός των ασθενών που νοσηλεύονται **διασωληνωμένοι** είναι **356** (64.3% άνδρες). Η **διάμεση ηλικία** τους είναι **66** έτη. Το 81.7% έχει υποκείμενο νόσημα ή/και ηλικία 70 ετών και άνω. Μεταξύ των ασθενών που νοσηλεύονται **διασωληνωμένοι**, **312 (87.64%)** είναι ανεμβολίαστοι ή μερικώς εμβολιασμένοι και **44 (12.36%)** είναι πλήρως εμβολιασμένοι. Από την αρχή της πανδημίας έχουν εξέλθει από τις ΜΕΘ **3.253** ασθενείς. Οι εισαγωγές³ νέων ασθενών Covid-19 στα νοσοκομεία της επικράτειας είναι **192** (ημερήσια μεταβολή **-9.43%**). Ο μέσος όρος εισαγωγών του επταημέρου είναι **208** ασθενείς. Η διάμεση ηλικία των κρουσμάτων είναι **39** έτη (εύρος 0.2 έως 106 έτη), ενώ η διάμεση ηλικία των θανόντων είναι **78** έτη (εύρος 0.2 έως 106 έτη).

Διάγραμμα 4: Ηλικιακή Κατανομή κρουσμάτων, νοσηλευόμενων στις ΜΕΘ και ασθενών που απεβίωσαν από την αρχή της πανδημίας

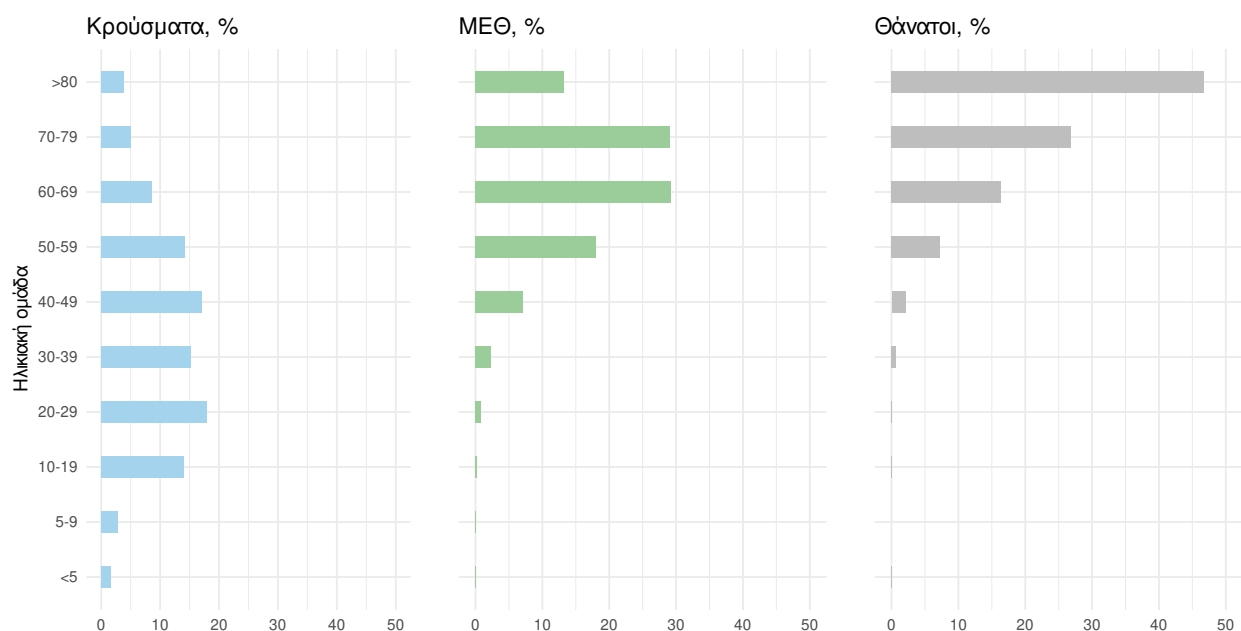

Ακολουθώς παρουσιάζεται η ηλικιακή κατανομή των (α) συνολικών κρουσμάτων, (β) των περιστατικών που κατέληξαν σε θάνατο και (γ) των ασθενών που νοσηλεύονται διασωληνωμένοι:

Πίνακας 1: Ηλικιακή κατανομή επιβεβαιωμένων κρουσμάτων COVID-19

	Σύνολο κρουσμάτων COVID-19*	Θάνατοι ασθενών με COVID-19	Νοσηλευόμενοι διασωληνωθέντες
Σύνολο			
0 – 17 ετών	99019 (14.2%)	3 (0.0%)	1 (0.3%)
18 – 39 ετών	259156 (37.2%)	117 (0.8%)	10 (2.8%)
40 – 64 ετών	251123 (36.1%)	2450 (15.9%)	154 (43.3%)
65 και άνω	87111 (12.5%)	12877 (83.4%)	191 (53.7%)
Άνδρες			
0 – 17 ετών	51338 (14.5%)	1 (0.0%)	1 (0.4%)
18 – 39 ετών	136861 (38.7%)	88 (1.0%)	7 (3.1%)
40 – 64 ετών	124330 (35.2%)	1635 (18.7%)	109 (48.2%)
65 και άνω	41074 (11.6%)	7039 (80.3%)	109 (48.2%)
Γυναίκες			
0 – 17 ετών	47680 (13.9%)	2 (0.0%)	0 (0.0%)
18 – 39 ετών	122289 (35.7%)	29 (0.4%)	3 (2.3%)
40 – 64 ετών	126779 (37.0%)	815 (12.2%)	45 (34.6%)
65 και άνω	46031 (13.4%)	5838 (87.3%)	82 (63.1%)

* Τα στοιχεία αφορούν τα κρούσματα εκείνα για τα οποία είναι γνωστή και επιβεβαιωμένη η ηλικία τους

³τα δεδομένα αφορούν τις εισαγωγές της προηγούμενης μέρας που έχουν δηλωθεί στο ΕΚΑΒ.

Κατανομή ανακοινωθέντων εγχώριων κρουσμάτων: Από το σύνολο των 3.739 κρουσμάτων του νέου ιού στη χώρα 21 είναι εισαγόμενα εκ των οποίων 12 εντοπίστηκαν κατόπιν ελέγχων στις πύλες εισόδου της χώρας. Η κατανομή των 3.718 νέων εγχώριων κρουσμάτων ανά Περιφερειακή Ενότητα παρουσιάζεται στον κατωτέρω πίνακα.⁴

Πίνακας 2: Ημερήσιος αριθμός και κρούσματα ανά 100.000 πληθυσμού επιβεβαιωμένων εγχώριων κρουσμάτων COVID-19 ανά περιφερειακή ενότητα στις 19 Οκτωβρίου 2021

ΠΕΡΙΦΕΡΕΙΑΚΗ ΕΝΟΤΗΤΑ	ΚΡΟΥΣΜΑΤΑ	ΜΕΣΟΣ ΟΡΟΣ		ΠΕΡΙΦΕΡΕΙΑΚΗ ΕΝΟΤΗΤΑ	ΚΡΟΥΣΜΑΤΑ	ΜΕΣΟΣ ΟΡΟΣ	
		ΚΡΟΥΣΜΑΤΩΝ ΤΩΝ ΤΕΛΕΥΤΑΙΩΝ 7 ΗΜΕΡΩΝ	ΚΡΟΥΣΜΑΤΑ ΑΝΑ 100000 ΠΛΗΘΥΣΜΟ			ΚΡΟΥΣΜΑΤΩΝ ΤΩΝ ΤΕΛΕΥΤΑΙΩΝ 7 ΗΜΕΡΩΝ	ΚΡΟΥΣΜΑΤΑ ΑΝΑ 100000 ΠΛΗΘΥΣΜΟ
ΑΙΤΩΛΟΑΚΑΡΝΑΝΙΑΣ	49	39,14	23,24	ΚΟΡΙΝΘΙΑΣ	27	14,57	18,61
ΑΝΑΤΟΛΙΚΗΣ ΑΤΤΙΚΗΣ	79	55,57	15,73	ΚΩ	5	6,57	14,54
ΑΝΔΡΟΥ	2	1,14	21,69	ΛΑΚΩΝΙΑΣ	8	7,14	8,97
ΑΡΓΟΛΙΔΑΣ	18	12,29	18,55	ΛΑΡΙΣΣΑΣ	270	169,00	94,96
ΑΡΚΑΔΙΑΣ	44	28,86	50,76	ΛΑΣΙΘΙΟΥ	7	5,86	9,29
ΑΡΤΑΣ	1	1,71	1,47	ΛΕΣΒΟΥ	9	8,29	10,41
ΑΧΑΪΑΣ	106	68,86	34,16	ΛΕΥΚΑΔΑΣ	6	4,86	25,32
ΒΟΙΩΤΙΑΣ	28	22,14	23,74	ΛΗΜΝΟΥ	1	0,43	5,79
ΒΟΡΕΙΟΥ ΤΟΜΕΑ ΑΘΗΝΩΝ	114	70,71	19,27	ΜΑΓΝΗΣΙΑΣ	141	86,29	74,21
ΓΡΕΒΕΝΩΝ	15	7,86	47,23	ΜΕΣΣΗΝΙΑΣ	90	63,71	56,27
ΔΡΑΜΑΣ	91	62,43	92,59	ΜΥΚΟΝΟΥ	1	2,29	9,87
ΔΥΤΙΚΗΣ ΑΤΤΙΚΗΣ	26	28,57	16,16	ΝΗΣΩΝ	6	8,57	8,04
ΔΥΤΙΚΟΥ ΤΟΜΕΑ ΑΘΗΝΩΝ	109	62,86	22,26	ΝΟΤΙΟΥ ΤΟΜΕΑ ΑΘΗΝΩΝ	68	48,43	12,83
ΕΒΡΟΥ	85	58,43	57,45	ΞΑΝΘΗΣ	109	65,00	98
ΕΥΒΟΙΑΣ	54	28,00	25,61	ΠΑΡΟΥ	5	2,14	33,5
ΕΥΡΥΤΑΝΙΑΣ	4	1,29	19,92	ΠΕΙΡΑΙΩΣ	126	63,86	28,06
ΖΑΚΥΝΘΟΥ	6	10,00	14,72	ΠΕΛΛΑΣ	119	57,29	85,19
ΗΛΕΙΑΣ	15	8,71	9,42	ΠΙΕΡΙΑΣ	128	74,71	101,03
ΗΜΑΘΙΑΣ	172	98,00	122,32	ΠΡΕΒΕΖΑΣ	7	3,14	12,18
ΗΡΑΚΛΕΙΟΥ	32	26,43	10,47	ΡΕΘΥΜΝΟΥ	22	8,00	25,7
ΘΑΣΟΥ	1	1,14	7,26	ΡΟΔΟΠΗΣ	71	33,29	63,37
ΘΕΣΠΡΩΤΙΑΣ	2	2,00	4,59	ΡΟΔΟΥ	31	14,71	25,87
ΘΕΣΣΑΛΟΝΙΚΗΣ	574	370,57	51,7	ΣΕΡΡΩΝ	86	53,29	48,74
ΘΗΡΑΣ	1	3,29	5,3	ΣΠΟΡΑΔΩΝ	1	0,86	7,25
ΙΩΑΝΝΙΝΩΝ	37	35,29	22,04	ΣΥΡΟΥ	2	3,00	9,3
ΚΑΒΑΛΑΣ	40	35,57	32,02	ΤΡΙΚΑΛΩΝ	101	48,86	77,05
ΚΑΛΥΜΝΟΥ	1	1,57	3,4	ΦΘΙΩΤΙΔΑΣ	59	29,00	37,29
ΚΑΡΔΙΤΣΑΣ	23	18,29	20,26	ΦΛΩΡΙΝΑΣ	16	10,86	31,12
ΚΑΣΤΟΡΙΑΣ	24	16,86	47,69	ΦΩΚΙΔΑΣ	6	2,43	14,87
ΚΕΝΤΡΙΚΟΥ ΤΟΜΕΑ ΑΘΗΝΩΝ	173	127,57	16,8	ΧΑΛΚΙΔΙΚΗΣ	42	26,43	39,66
ΚΕΡΚΥΡΑΣ	25	15,00	23,95	ΧΑΝΙΩΝ	15	16,86	9,58
ΚΕΦΑΛΛΗΝΙΑΣ	2	1,14	5,59	ΧΙΟΥ	5	3,43	9,49
ΚΙΛΚΙΣ	65	32,29	80,83	ΥΠΟ ΔΙΕΡΕΥΝΗΣΗ	66		
ΚΟΖΑΝΗΣ	44	29,29	29,3				

⁴Η παρούσα κατανομή δύναται να τροποποιηθεί ανάλογα τα διαθέσιμα επιδημιολογικά δεδομένα, αναγράφονται μόνο οι ΠΕ με καταγεγραμμένα κρούσματα

Δείγματα που έχουν ελεγχθεί: Από την 1η Ιανουαρίου 2020 μέχρι σήμερα, στα εργαστήρια που διενεργούν ελέγχους για τον νέο κορωνοϊό (SARS-CoV-2) και που δηλώνουν συστηματικά το σύνολο των δειγμάτων που ελέγχουν, έχουν συνολικά ελεγχθεί **6.853.374** κλινικά δείγματα ενώ από Μονάδες Υγείας και Κλιμάκια του ΕΟΔΥ που διενεργούν ελέγχους Rapid Ag έχουν ελεγχθεί **16.867.596** δείγματα. Ο μέσος όρος του επταημέρου είναι **183.795** δειγματοληπτικοί έλεγχοι.

Αυτοδιαγνωστικοί έλεγχοι (Self-tests): Έως 18 Οκτωβρίου 2021, έχουν καταγραφεί ηλεκτρονικά **44.072.674** δηλώσεις αποτελέσματος αυτοδιαγνωστικού ελέγχου, ενώ **2.533.104** άτομα προσήλθαν για επανέλεγχο.

Μαζικές Δειγματοληψίες ΕΟΔΥ: Στις 18 Οκτωβρίου 2021, πραγματοποιήθηκαν 159 δράσεις δειγματοληπτικών ελέγχων από τις Κινητές Ομάδες Υγείας (ΚΟΜΥ) του ΕΟΔΥ, στις οποίες διενεργήθηκαν 19.047 έλεγχοι Rapid Ag και ανευρέθηκαν 648 θετικά (3,4%).

Διάγραμμα 5: Ελεγχθέντα δείγματα COVID-19, 19 Οκτωβρίου 2021

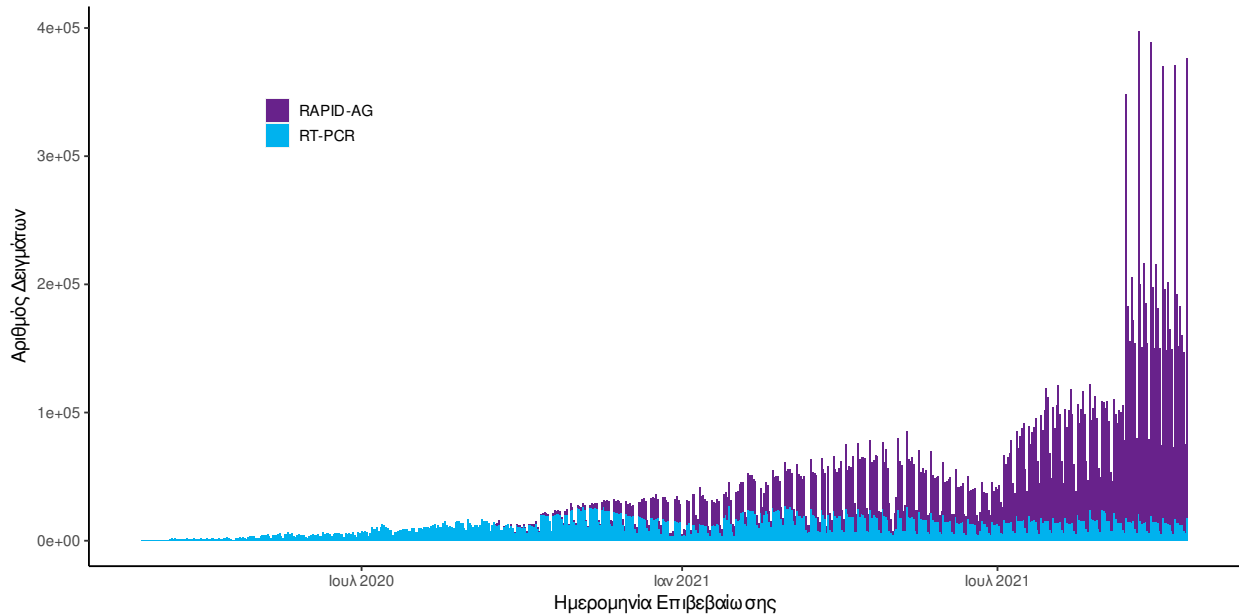

Διάγραμμα 6: Ελεγχθέντα δείγματα αυτοδιαγνωστικών ελέγχων COVID-19, 19 Οκτωβρίου 2021

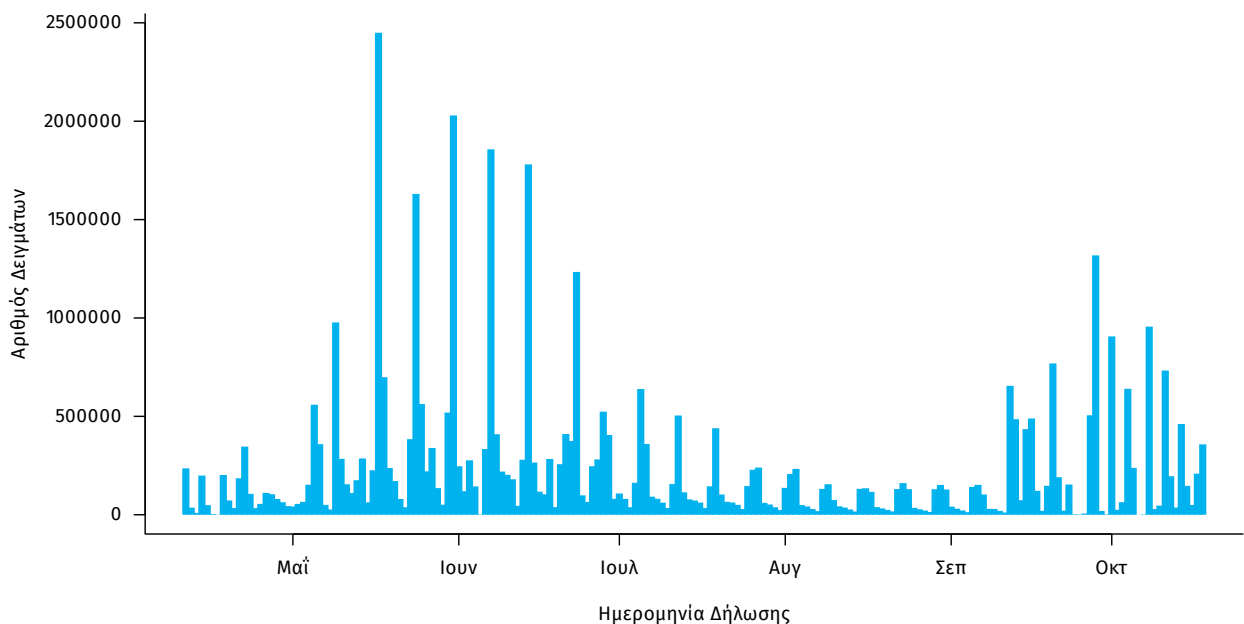

Γεωγραφική διασπορά: Ο χάρτης αποτυπώνει τη γεωγραφική κατανομή των συνολικών κρουσμάτων COVID-19 (από την αρχή της επιδημίας) ανά Περιφερειακή Ενότητα της χώρας, με βάση την δηλωθείσα διεύθυνση μόνιμης κατοικίας του ασθενούς, ή τη διεύθυνση προσωρινής διαμονής για τους τουρίστες και άλλους προσωρινά διαμένοντες στην Ελλάδα. Συμπεριλαμβάνονται τόσο κρούσματα με ιστορικό ταξιδιού (“εισαγόμενα”) όσο και κρούσματα με πιθανή εγχώρια μετάδοση.

Διάγραμμα 7: Χάρτης αθροιστικής επίπτωσης επιβεβαιωμένων κρουσμάτων COVID-19, 19 Οκτωβρίου 2021

Με βάση τον τόπο μόνιμης κατοικίας, ή προσωρινής διαμονής (για τους προσωρινά διαμένοντες)

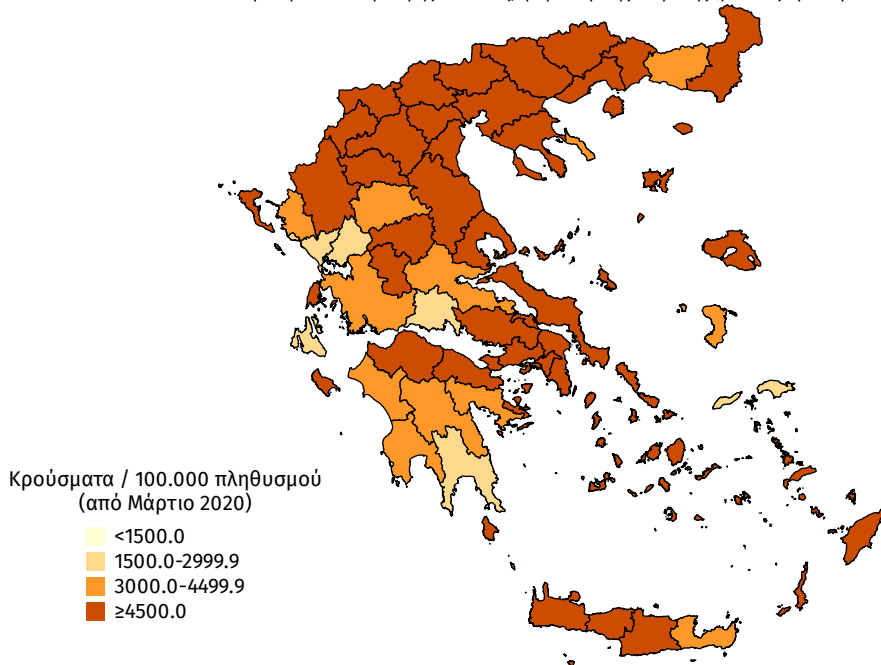

Διάγραμμα 8: Χάρτης επίπτωσης τελευταίων δεκατεσσάρων ημερών επιβεβαιωμένων κρουσμάτων COVID-19, 19 Οκτωβρίου 2021

Με βάση τον τόπο μόνιμης κατοικίας, ή προσωρινής διαμονής (για τους προσωρινά διαμένοντες)

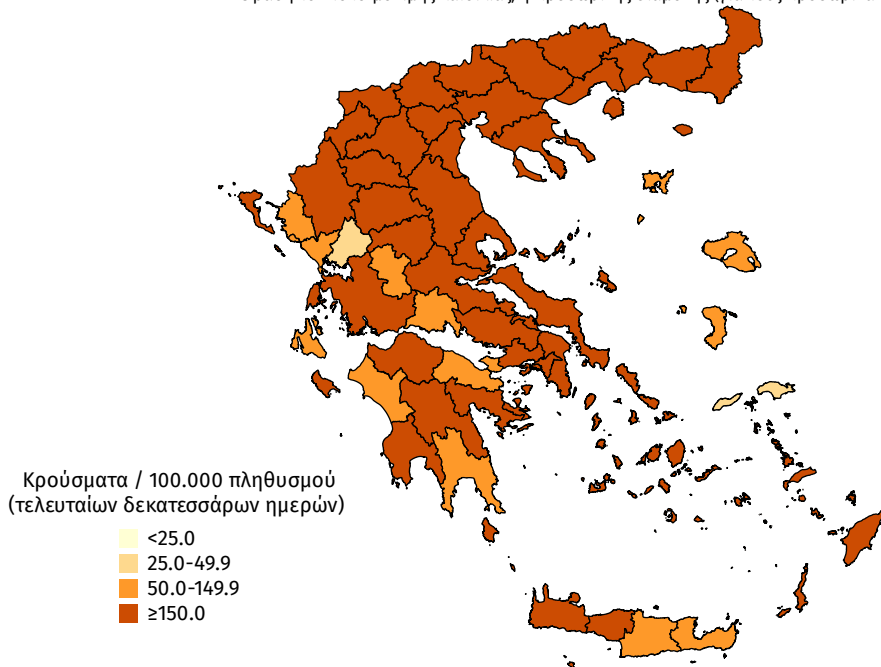

Παράρτημα 1: Επιδημικές καμπύλες κρουσμάτων COVID-19 με βάση την δηλωθείσα διεύθυνση μόνιμης κατοικίας του κρούσματος ή τη διεύθυνση προσωρινής διαμονής για τους τουρίστες και άλλους προσωρινά διαμένοντες στην Ελλάδα. Συμπεριλαμβάνονται τόσο κρούσματα με ιστορικό ταξιδιού όσο και κρούσματα με πιθανή εγχώρια μετάδοση.

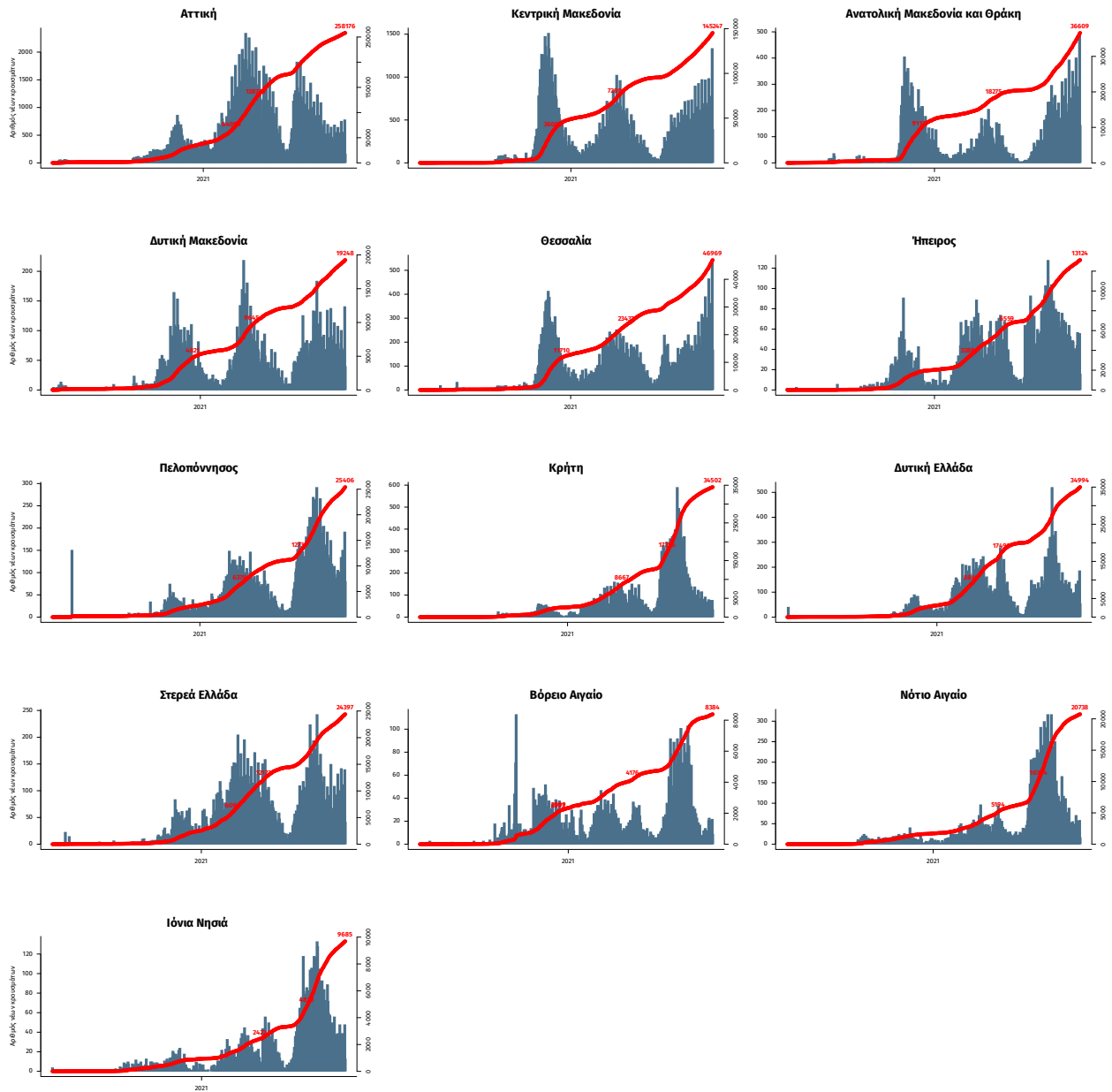

Σημ.: οι στήλες εκφράζουν τον αριθμό νέων κρουσμάτων με βάση την ημερομηνία λήψης εργαστηριακού δείγματος, και όχι με βάση την ημερομηνία ανακοίνωσης των κρουσμάτων.

Παράρτημα 2: ΕΘΝΙΚΟ ΔΙΚΤΥΟ ΕΠΙΔΗΜΙΟΛΟΓΙΑΣ ΛΥΜΑΤΩΝ ΕΟΔΥ, 11-17 Οκτωβρίου 2021

Ανακοινώνονται τα αποτελέσματα των εργαστηριακών ελέγχων του Εθνικού Δικτύου Επιδημιολογίας Λυμάτων για την επιδημιολογική επιτήρηση του ιού SARS-CoV-2 σε αστικά λύματα, το οποίο λειτουργεί υπό το συντονισμό του ΕΟΔΥ.

Τα δείγματα προέρχονται από την Περιφέρεια Αττικής και τις πόλεις της Θεσσαλονίκης, της Λάρισας, του Βόλου, του Ηρακλείου, των Χανίων, του Ρεθύμνου, του Αγίου Νικολάου Λασιθίου, της Πάτρας, της Ξάνθης, της Αλεξανδρούπολης και των Ιωαννίνων. Τα δείγματα λαμβάνονται από τις εισόδους των κατά τόπους Μονάδων Επεξεργασίας Λυμάτων και αντιστοιχούν στον πληθυσμό που εξυπηρετείται από αυτές.

Πίνακας 1: Ποσοστιαία μεταβολή στη μέση συγκέντρωση του ιικού φορτίου του SARS-CoV-2 στα αστικά λύματα ανά 100.000 κατοίκους την εβδομάδα 11 – 17 Οκτωβρίου 2021 σε σχέση με την εβδομάδα 4 –10 Οκτωβρίου 2021

Περιφέρεια – Πόλη	Ποσοστιαία μεταβολή του μέσου εβδομαδιαίου ιικού φορτίου*
Αττική	+12%
Θεσσαλονίκη	+15%
Λάρισα	+30%
Βόλος	+176%
Ηράκλειο	-68%
Χανιά	+18%
Ρέθυμνο	-33%
Άγιος Νικόλαος	-50%
Πάτρα	-12%
Ξάνθη	+24%
Αλεξανδρούπολη	+50%
Ιωάννινα	+28%

* Μεταβολές της τάξης +/- 30% είναι κοντά στα όρια της εργαστηριακής αβεβαιότητας.

Συμπεράσματα: Την εβδομάδα 11 έως 17 Οκτωβρίου 2021, παρατηρήθηκαν αυξητικές τάσεις, σε σχέση με την εβδομάδα 4 έως 10 Οκτωβρίου 2021, στο μέσο εβδομαδιαίο ιικό φορτίο του SARS-CoV-2 στα αστικά λύματα των οκτώ από τις δώδεκα (8/12) περιοχές που ελέγχθηκαν από το Εθνικό Δίκτυο Επιδημιολογίας Λυμάτων (ΕΔΕΛ) του ΕΟΔΥ. Καθαρά αυξητικές ήταν οι τάσεις που παρατηρήθηκαν στη Λάρισα (+30%), στην Αλεξανδρούπολη (+50%) και στο Βόλο (+176%), ενώ οριακές ήταν οι αυξήσεις στο μέσο εβδομαδιαίο ιικό φορτίο των αστικών λυμάτων στην Περιφέρεια Αττικής (+12%), στη Θεσσαλονίκη (+15%), στα Χανιά (+18%), στην Ξάνθη (+24%) και και στα Ιωάννινα (+28%). Πτωτικές τάσεις στο μέσο εβδομαδιαίο ιικό φορτίο των αστικών λυμάτων παρατηρήθηκαν στο Ρέθυμνο (-33%), στον Άγιο Νικόλαο (-50%) και στο Ηράκλειο (-68%), ενώ οριακή μείωση παρατηρήθηκε στην Πάτρα (-12%).

Περιφέρεια Αττικής: Την τελευταία εβδομάδα, 11-17/10/21, το μέσο εβδομαδιαίο ιικό φορτίο στα αστικά λύματα της Περιφέρειας Αττικής παρουσίασε σταθεροποιητική τάση, με στατιστικά μη σημαντική μεταβολή (+12%) του εβδομαδιαίου μέσου όρου σε σχέση με την προηγούμενη εβδομάδα, 04-10/10/21.

Θεσσαλονίκη: Την τελευταία εβδομάδα, 11-17/10/21, στη Θεσσαλονίκη, η εβδομαδιαία μέση τιμή του ιικού φορτίου των αστικών λυμάτων παρουσίασε οριακή αύξηση (+15%) σε σχέση με την προηγούμενη εβδομάδα, 04-10/10/21. Τις τελευταίες τέσσερις εβδομάδες, το ιικό φορτίο στην πόλη της Θεσσαλονίκης παρουσίασε συνεχή άνοδο, με τη συνολική αύξηση να ξεπερνά το +116%.

Λάρισα: Την τελευταία εβδομάδα, 11-17/10/21, το μέσο εβδομαδιαίο ιικό φορτίο των αστικών λυμάτων στη Λάρισα παρουσίασε αύξηση (+30%) σε σχέση με την εβδομάδα 04-10/10/21.

Βόλος: Την τελευταία εβδομάδα, 11-17/10/21, το μέσο εβδομαδιαίο ιικό φορτίο των αστικών λυμάτων στο Βόλο παρουσίασε σημαντική αύξηση (+176%) σε σχέση με την εβδομάδα 04-10/10/21.

Ηράκλειο: Την τελευταία εβδομάδα, 11-17/10/21, στην πόλη του Ηρακλείου, το μέσο εβδομαδιαίο ιικό φορτίο των αστικών λυμάτων παρουσίασε μείωση (-68%) σε σχέση με την προηγούμενη εβδομάδα, 04-10/10/21.

Χανιά: Την τελευταία εβδομάδα, 11-17/10/21, στα Χανιά, το μέσο εβδομαδιαίο ικό φορτίο των αστικών λυμάτων παρουσίασε οριακή αύξηση **(+18%)** σε σχέση με την προηγούμενη εβδομάδα, 04-10/10/21.

Ρέθυμνο: Την τελευταία εβδομάδα, 11-17/10/21, στο Ρέθυμνο, το μέσο εβδομαδιαίο ικό φορτίο των αστικών λυμάτων παρουσίασε μείωση **(-33%)** σε σχέση με την προηγούμενη εβδομάδα, 04-10/10/21.

Άγιος Νικόλαος: Την τελευταία εβδομάδα, 11-17/10/21, στον Άγιο Νικόλαο, το μέσο εβδομαδιαίο ικό φορτίο των αστικών λυμάτων παρουσίασε μείωση **(-50%)** σε σχέση με την προηγούμενη εβδομάδα, 04-10/10/21.

Πάτρα: Την τελευταία εβδομάδα, 11-17/10/21, στην Πάτρα, το μέσο εβδομαδιαίο ικό φορτίο στα αστικά λύματα της πόλης παρουσίασε οριακή μείωση **(-12%)** σε σχέση με την προηγούμενη εβδομάδα, 04-10/10/21.

Ξάνθη: Την τελευταία εβδομάδα, 11-17/10/21, στην Ξάνθη, το μέσο εβδομαδιαίο ικό φορτίο των αστικών λυμάτων παρουσίασε οριακή αύξηση **(+24%)** σε σχέση με την εβδομάδα 04-10/10/21.

Αλεξανδρούπολη: Την τελευταία εβδομάδα, 11-17/10/21, στην Αλεξανδρούπολη, το μέσο εβδομαδιαίο ικό φορτίο των αστικών λυμάτων παρουσίασε αύξηση **(+50%)** σε σχέση με την εβδομάδα 04-10/10/21.

Ιωάννινα: Την τελευταία εβδομάδα, 11-17/10/21, στα Ιωάννινα, το μέσο εβδομαδιαίο ικό φορτίο των αστικών λυμάτων παρουσίασε οριακή αύξηση **(+28%)** σε σχέση με την προηγούμενη εβδομάδα, 04-10/10/21.

Σημ: Τα εργαστήρια που συμμετέχουν στο δίκτυο είναι: Εργαστήριο Αναλυτικής Χημείας του Εθνικού και Καποδιστριακού Πανεπιστημίου Αθηνών, Διεπιστημονική Εργαστηριακή Ομάδα Επιδημιολογίας Λυμάτων του Αριστοτελείου Πανεπιστημίου Θεσσαλονίκης, Περιφερειακό Εργαστήριο Δημόσιας Υγείας Θεσσαλίας, Περιφερειακό Εργαστήριο Δημόσιας Υγείας Κρήτης, Εργαστήριο Υγιεινής της Ιατρικής Σχολής του Πανεπιστημίου Πατρών, Εργαστήριο Υγιεινής και Επιδημιολογίας του Τμήματος Ιατρικής του Πανεπιστημίου Ιωαννίνων.