



## Ημερήσια έκθεση επιδημιολογικής επιτήρησης λοιμωξης από το νέο κορωνοϊό (COVID-19)

Δεδομένα έως 24 Οκτωβρίου 2021, ώρα 15:00

### Εισαγωγή

Τα στοιχεία που παρουσιάζονται αφορούν περιστατικά από την επιδημιολογική επιτήρηση της νόσου από το νέο κορωνοϊό (COVID-19), με βάση τα δεδομένα που έχουν δηλωθεί στον ΕΟΔΥ και καταγραφεί μέχρι τις 24 Οκτωβρίου 2021 (ώρα 15:00).

Τα **νέα εργαστηριακά επιβεβαιωμένα κρούσματα** της νόσου που καταγράφηκαν τις τελευταίες 24 ώρες είναι **2.098**, εκ των οποίων **10** εντοπίστηκαν κατόπιν ελέγχων στις πύλες εισόδου της χώρας. Ο **συνολικός αριθμός** των κρουσμάτων ανέρχεται σε **716.358** (ημερήσια μεταβολή +0.3%), εκ των οποίων **50.8% άνδρες**.<sup>1</sup> Με βάση τα επιβεβαιωμένα κρούσματα των τελευταίων 7 ημερών, 145 θεωρούνται σχετιζόμενα με ταξίδι από το εξωτερικό και 3.164 είναι σχετιζόμενα με ήδη γνωστό κρούσμα.

**Ημερήσια εξέλιξη της πανδημίας:** Η ημερήσια κατανομή των επιβεβαιωμένων κρουσμάτων είναι η ακόλουθη (η γραμμή παριστάνει την συνολική, αθροιστική κατανομή των κρουσμάτων).

Διάγραμμα 1: Αριθμός εργαστηριακά επιβεβαιωμένων κρουσμάτων COVID-19 στην Ελλάδα, 24 Οκτωβρίου 2021

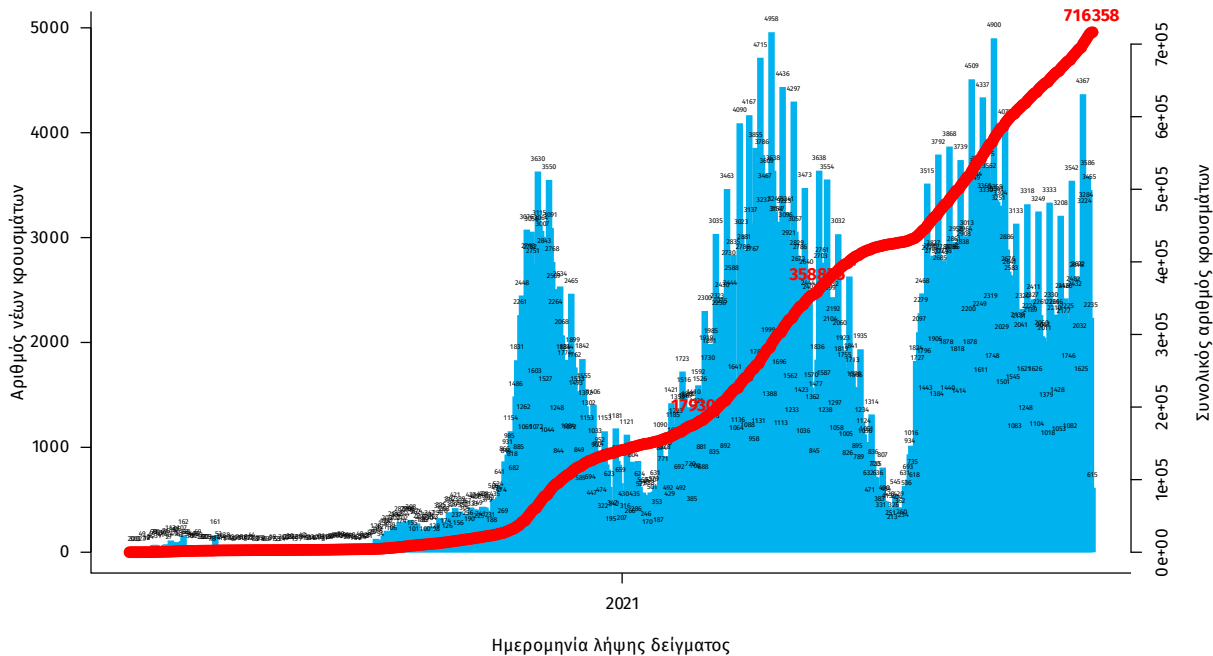

Σημ.: οι στήλες στο Διάγραμμα 1 εκφράζουν τον αριθμό νέων κρουσμάτων με βάση την ημερομηνία λήψης εργαστηριακού δείγματος, και όχι με βάση την ημερομηνία ανακοίνωσης των κρουσμάτων.

<sup>1</sup> Ο συνολικός αριθμός επιβεβαιωμένων κρουσμάτων έχει αναθεωρηθεί κατόπιν ελέγχου των δεδομένων.

Οι νέοι **θάνατοι** ασθενών με COVID-19 είναι **30**, ενώ από την έναρξη της επιδημίας έχουν καταγραφεί συνολικά **15.628 θάνατοι**. Το 95.3% είχε υποκείμενο νόσημα ή/και ηλικία 70 ετών και άνω.

**Διάγραμμα 2: Αριθμός εργαστηριακά επιβεβαιωμένων θανάτων με COVID-19 στην Ελλάδα, 24 Οκτωβρίου 2021**

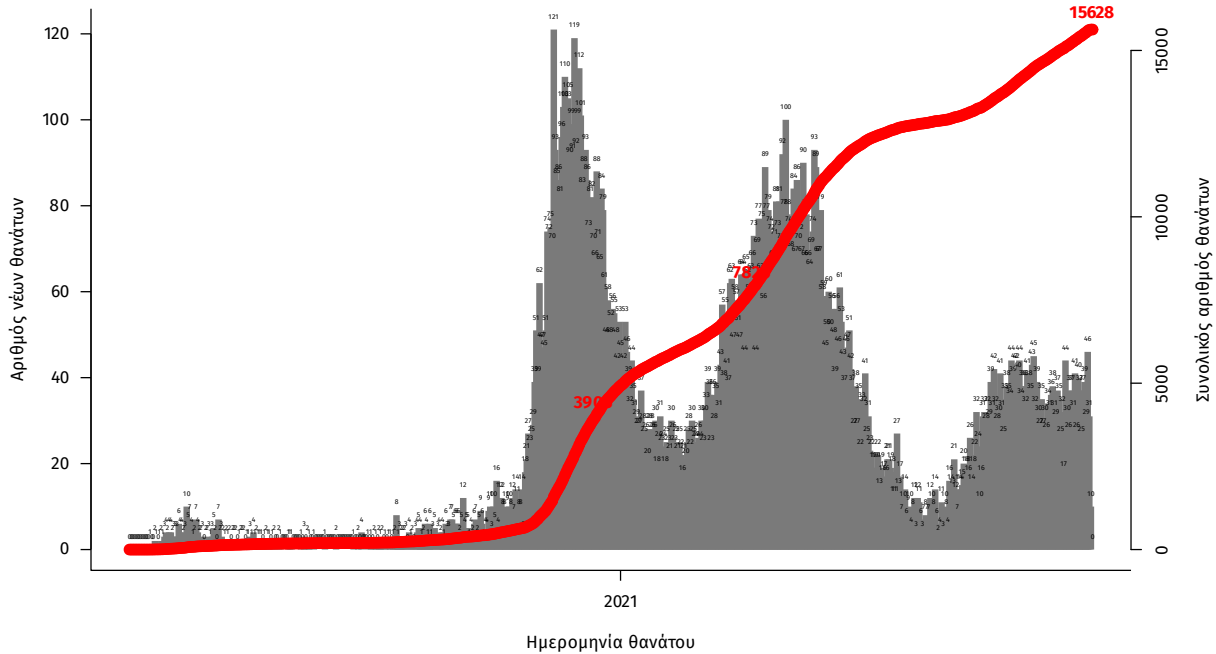

Σημ.: οι στήλες στο Διάγραμμα 2 εκφράζουν τον αριθμό νέων θανάτων με βάση την ημερομηνία θανάτου

Η διαχρονική εξέλιξη των συνολικών κρουσμάτων και συνολικού αριθμού των θανάτων ασθενών COVID-19 παρουσιάζεται στο ακόλουθο διάγραμμα.

**Διάγραμμα 3: Διαχρονική εξέλιξη εργαστηριακά επιβεβαιωμένων κρουσμάτων και θανάτων**

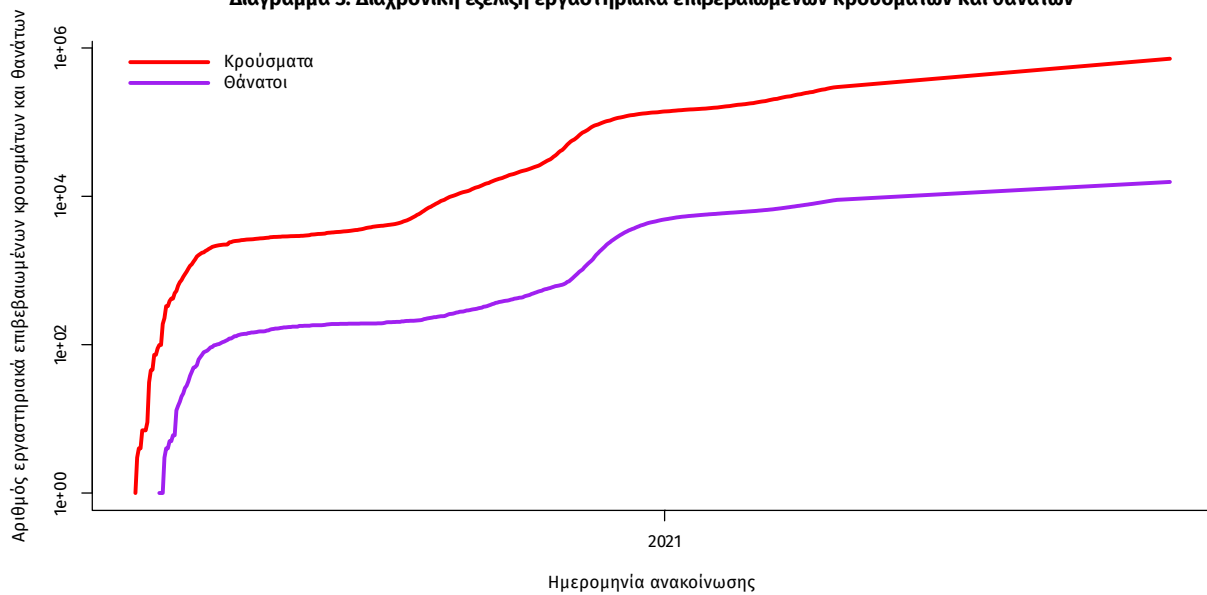

Σημ.: ευθεία γραμμή υποδηλώνει εκθετικό ρυθμό αύξησης της ασθένειας (σε λογαριθμική κλίμακα)

Ο αριθμός των ασθενών που νοσηλεύονται **διασωληνωμένοι** είναι **365** (61.1% άνδρες). Η **διάμεση ηλικία** τους είναι **66** έτη. Το 80.3% έχει υποκείμενο νόσημα ή/και ηλικία 70 ετών και άνω. Μεταξύ των ασθενών που νοσηλεύονται **διασωληνωμένοι**, **321 (87.95%)** είναι ανεμβολίαστοι ή μερικώς εμβολιασμένοι και **44 (12.05%)** είναι πλήρως εμβολιασμένοι. Από την αρχή της πανδημίας έχουν εξέλθει από τις ΜΕΘ **3.282** ασθενείς. Οι εισαγωγές<sup>2</sup> νέων ασθενών Covid-19 στα νοσοκομεία της επικράτειας είναι **253** (ημερήσια μεταβολή **+5.86%**). Ο μέσος όρος εισαγωγών του επταημέρου είναι **226** ασθενείς. Η διάμεση ηλικία των κρουσμάτων είναι **39** έτη (εύρος 0.2 έως 106 έτη), ενώ η διάμεση ηλικία των θανόντων είναι **78** έτη (εύρος 0.2 έως 106 έτη).

**Διάγραμμα 4:** Ηλικιακή Κατανομή κρουσμάτων, νοσηλευόμενων στις ΜΕΘ και ασθενών που απεβίωσαν από την αρχή της πανδημίας

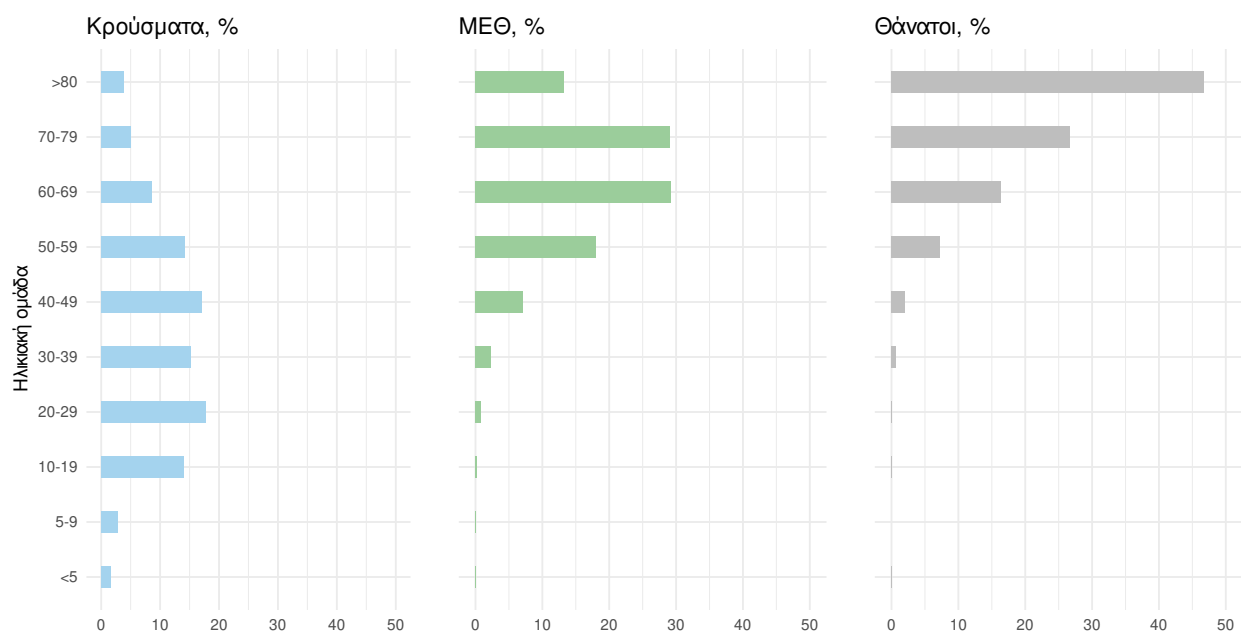

Ακολουθώς παρουσιάζεται η ηλικιακή κατανομή των (α) συνολικών κρουσμάτων, (β) των περιστατικών που κατέληξαν σε θάνατο και (γ) των ασθενών που νοσηλεύονται διασωληνωμένοι:

Πίνακας 1: Ηλικιακή κατανομή επιβεβαιωμένων κρουσμάτων COVID-19

	Σύνολο κρουσμάτων COVID-19*	Θάνατοι ασθενών με COVID-19	Νοσηλευόμενοι διασωληνωθέντες
<b>Σύνολο</b>			
0 – 17 ετών	102973 (14.5%)	3 (0.0%)	0 (0.0%)
18 – 39 ετών	263719 (37.0%)	117 (0.7%)	11 (3.0%)
40 – 64 ετών	256212 (36.0%)	2482 (15.9%)	158 (43.3%)
65 και άνω	88906 (12.5%)	13026 (83.4%)	196 (53.7%)
<b>Άνδρες</b>			
0 – 17 ετών	53444 (14.8%)	1 (0.0%)	0 (0.0%)
18 – 39 ετών	139194 (38.5%)	88 (1.0%)	7 (3.2%)
40 – 64 ετών	126758 (35.1%)	1656 (18.7%)	105 (47.3%)
65 και άνω	41949 (11.6%)	7112 (80.3%)	110 (49.5%)
<b>Γυναίκες</b>			
0 – 17 ετών	49528 (14.1%)	2 (0.0%)	0 (0.0%)
18 – 39 ετών	124519 (35.5%)	29 (0.4%)	4 (2.8%)
40 – 64 ετών	129440 (36.9%)	826 (12.2%)	53 (37.1%)
65 και άνω	46951 (13.4%)	5914 (87.3%)	86 (60.1%)

\* Τα στοιχεία αφορούν τα κρούσματα εκείνα για τα οποία είναι γνωστή και επιβεβαιωμένη η ηλικία τους

<sup>2</sup>τα δεδομένα αφορούν τις εισαγωγές της προηγούμενης μέρας που έχουν δηλωθεί στο ΕΚΑΒ.

**Κατανομή ανακοινωθέντων εγχώριων κρουσμάτων:** Από το σύνολο των **2.098 νέων** κρουσμάτων του νέου ιού στη χώρα **12** είναι εισαγόμενα εκ των οποίων **10** εντοπίστηκαν κατόπιν ελέγχων στις πύλες εισόδου της χώρας . Η κατανομή των **2.086** νέων εγχώριων κρουσμάτων ανά Περιφερειακή Ενότητα παρουσιάζεται στον κατωτέρω πίνακα.<sup>3</sup>

Πίνακας 2: Ημερήσιος αριθμός και κρούσματα ανά 100.000 πληθυσμού επιβεβαιωμένων εγχώριων κρουσμάτων COVID-19 ανά περιφερειακή ενότητα στις 24 Οκτωβρίου 2021 <sup>4</sup>

ΠΕΡΙΦΕΡΕΙΑΚΗ ΕΝΟΤΗΤΑ	ΚΡΟΥΣΜΑΤΑ	ΜΕΣΟΣ ΟΡΟΣ ΚΡΟΥΣΜΑΤΩΝ ΤΩΝ ΤΕΛΕΥΤΑΙΩΝ 7 ΗΜΕΡΩΝ		ΚΡΟΥΣΜΑΤΑ ΑΝΑ 100000 ΠΛΗΘΥΣΜΟ	ΠΕΡΙΦΕΡΕΙΑΚΗ ΕΝΟΤΗΤΑ	ΚΡΟΥΣΜΑΤΑ	ΜΕΣΟΣ ΟΡΟΣ ΚΡΟΥΣΜΑΤΩΝ ΤΩΝ ΤΕΛΕΥΤΑΙΩΝ 7 ΗΜΕΡΩΝ		ΚΡΟΥΣΜΑΤΑ ΑΝΑ 100000 ΠΛΗΘΥΣΜΟ
		ΚΡΟΥΣΜΑΤΑ	ΗΜΕΡΩΝ				ΚΡΟΥΣΜΑΤΑ	ΗΜΕΡΩΝ	
ΑΠΟ ΟΡΟΣ	1	1,29	55,22		ΚΙΛΙΚΙΣ	37	49,86	46,01	
ΑΙΤΩΛΟΑΚΑΡΝΑΝΙΑΣ	29	43,43	13,76		ΚΟΖΑΝΗΣ	17	34,29	11,32	
ΑΝΑΤΟΛΙΚΗΣ ΑΤΤΙΚΗΣ	40	62,29	7,96		ΚΟΡΙΝΘΙΑΣ	21	18,00	14,47	
ΑΡΓΟΛΙΔΑΣ	6	12,86	6,18		ΚΩ	3	3,86	8,72	
ΑΡΚΑΔΙΑΣ	46	43,57	53,07		ΛΑΚΩΝΙΑΣ	6	8,43	6,73	
ΑΡΤΑΣ	1	1,86	1,47		ΛΑΡΙΣΣΑΣ	151	205,29	53,11	
ΑΧΑΪΑΣ	74	88,00	23,85		ΛΑΣΙΘΙΟΥ	4	5,57	5,31	
ΒΟΙΩΤΙΑΣ	16	25,14	13,57		ΛΕΣΒΟΥ	3	7,29	3,47	
ΒΟΡΕΙΟΥ ΤΟΜΕΑ ΑΘΗΝΩΝ	42	80,43	7,1		ΛΕΥΚΑΔΑΣ	3	5,14	12,66	
ΓΡΕΒΕΝΩΝ	17	12,86	53,53		ΜΑΓΝΗΣΙΑΣ	97	124,57	51,05	
ΔΡΑΜΑΣ	36	72,57	36,63		ΜΕΣΣΗΝΙΑΣ	65	72,86	40,64	
ΔΥΤΙΚΗΣ ΑΤΤΙΚΗΣ	11	28,86	6,84		ΜΥΚΟΝΟΥ	2	2,57	19,74	
ΔΥΤΙΚΟΥ ΤΟΜΕΑ ΑΘΗΝΩΝ	83	81,29	16,95		ΝΗΣΩΝ	8	9,00	10,72	
ΕΒΡΟΥ	51	73,86	34,47		ΝΟΤΙΟΥ ΤΟΜΕΑ ΑΘΗΝΩΝ	46	64,86	8,68	
ΕΥΒΟΙΑΣ	17	27,29	8,06		ΞΑΝΘΗΣ	32	66,71	28,77	
ΕΥΡΥΤΑΝΙΑΣ	5	2,71	24,9		ΠΑΡΟΥ	7	2,14	46,9	
ΖΑΚΥΝΘΟΥ	14	11,00	34,35		ΠΕΙΡΑΙΩΣ	52	95,29	11,58	
ΗΛΕΙΑΣ	6	9,57	3,77		ΠΕΛΛΑΣ	45	78,14	32,22	
ΗΜΑΘΙΑΣ	61	118,57	43,38		ΠΙΕΡΙΑΣ	36	92,29	28,41	
ΗΡΑΚΛΕΙΟΥ	42	32,00	13,75		ΠΡΕΒΕΖΑΣ	3	4,43	5,22	
ΘΑΣΟΥ	7	2,57	50,84		ΡΕΘΥΜΝΟΥ	4	11,14	4,67	
ΘΕΣΣΑΛΟΝΙΚΗΣ	352	461,86	31,7		ΡΟΔΟΠΗΣ	33	55,86	29,45	
ΘΗΡΑΣ	2	2,14	10,59		ΡΟΔΟΥ	13	18,29	10,85	
ΙΚΑΡΙΑΣ	1	0,71	10,12		ΣΑΜΟΥ	1	0,86	3,03	
ΙΩΑΝΝΙΝΩΝ	33	39,71	19,65		ΣΕΡΡΩΝ	65	76,57	36,84	
ΚΑΒΑΛΑΣ	12	34,43	9,61		ΤΡΙΚΑΛΩΝ	21	59,86	16,02	
ΚΑΛΥΜΝΟΥ	1	1,29	3,4		ΦΘΙΩΤΙΔΑΣ	32	36,86	20,22	
ΚΑΡΔΙΤΣΑΣ	24	22,29	21,14		ΦΛΩΡΙΝΑΣ	5	10,71	9,72	
ΚΑΣΤΟΡΙΑΣ	11	19,71	21,86		ΦΩΚΙΔΑΣ	5	6,29	12,39	
ΚΕΝΤΡΙΚΟΥ ΤΟΜΕΑ ΑΘΗΝΩΝ	131	164,29	12,72		ΧΑΛΚΙΔΙΚΗΣ	35	33,29	33,05	
ΚΕΡΚΥΡΑΣ	10	15,14	9,58		ΧΑΝΙΩΝ	11	16,57	7,02	
ΚΕΦΑΛΛΗΝΙΑΣ	4	3,14	11,17		ΧΙΟΥ	2	4,29	3,8	
					ΥΠΟ ΔΙΕΡΕΥΝΗΣΗ	33			

<sup>3</sup> Η παρούσα κατανομή δύναται να τροποποιηθεί ανάλογα τα διαθέσιμα επιδημιολογικά δεδομένα, αναγράφονται μόνο οι ΠΕ με καταγεγραμμένα κρούσματα

<sup>4</sup> Ο υπολογισμός των κρουσμάτων ανά 100.000 πληθυσμού πραγματοποιείται με βάση τον μόνιμο πληθυσμό.

**Δείγματα που έχουν ελεγχθεί:** Από την 1η Ιανουαρίου 2020 μέχρι σήμερα, στα εργαστήρια που διενεργούν ελέγχους για τον νέο κορωνοϊό (SARS-CoV-2) και που δηλώνουν συστηματικά το σύνολο των δειγμάτων που ελέγχουν, έχουν συνολικά ελεγχθεί **6.916.865** κλινικά δείγματα ενώ από Μονάδες Υγείας και Κλιμάκια του ΕΟΔΥ που διενεργούν ελέγχους Rapid Ag έχουν ελεγχθεί **17.744.454** δείγματα. Ο μέσος όρος του επταημέρου είναι **198.917** δειγματοληπτικοί έλεγχοι.

**Αυτοδιαγνωστικοί έλεγχοι (Self-tests):** Έως 23 Οκτωβρίου 2021, έχουν καταγραφεί ηλεκτρονικά **45.486.699** δηλώσεις αποτελέσματος αυτοδιαγνωστικού ελέγχου, ενώ **2.596.215** άτομα προσήλθαν για επανέλεγχο.

**Μαζικές Δειγματοληψίες ΕΟΔΥ:** Στις 23 Οκτωβρίου 2021, πραγματοποιήθηκαν 47 δράσεις δειγματοληπτικών ελέγχων από τις Κινητές Ομάδες Υγείας (ΚΟΜΥ) του ΕΟΔΥ, στις οποίες διενεργήθηκαν 8.180 έλεγχοι Rapid Ag και ανευρέθηκαν 270 θετικά (3,3%).

**Διάγραμμα 5: Ελεγχθέντα δείγματα COVID-19, 24 Οκτωβρίου 2021**

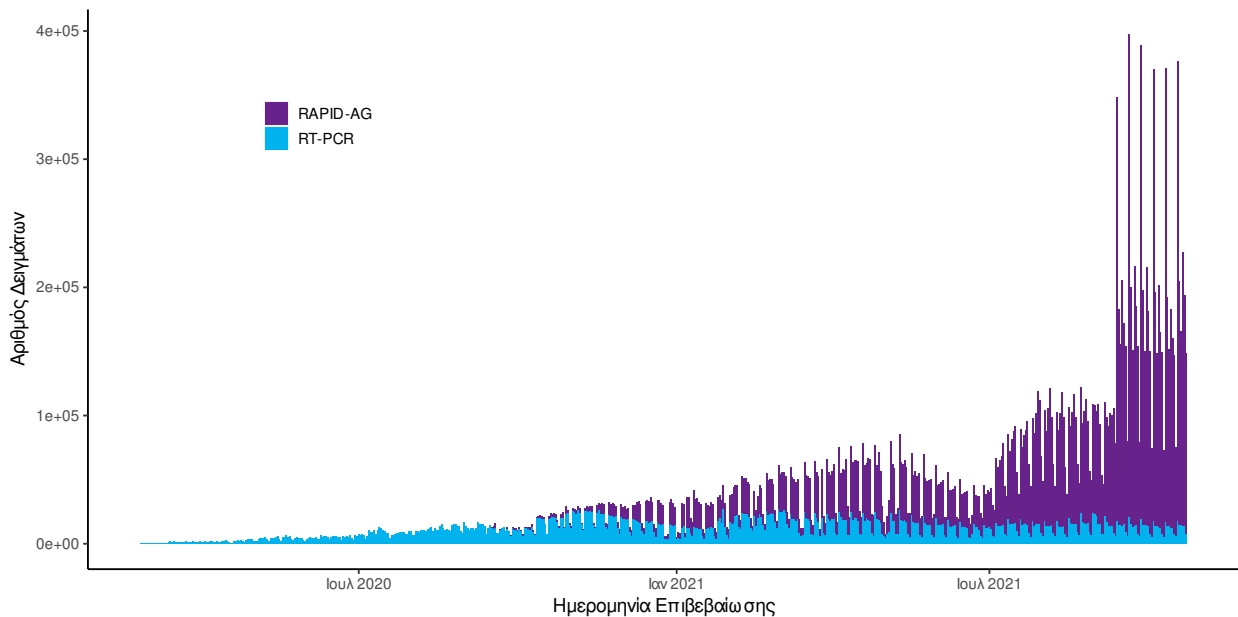

**Διάγραμμα 6: Ελεγχθέντα δείγματα αυτοδιαγνωστικών ελέγχων COVID-19, 24 Οκτωβρίου 2021**

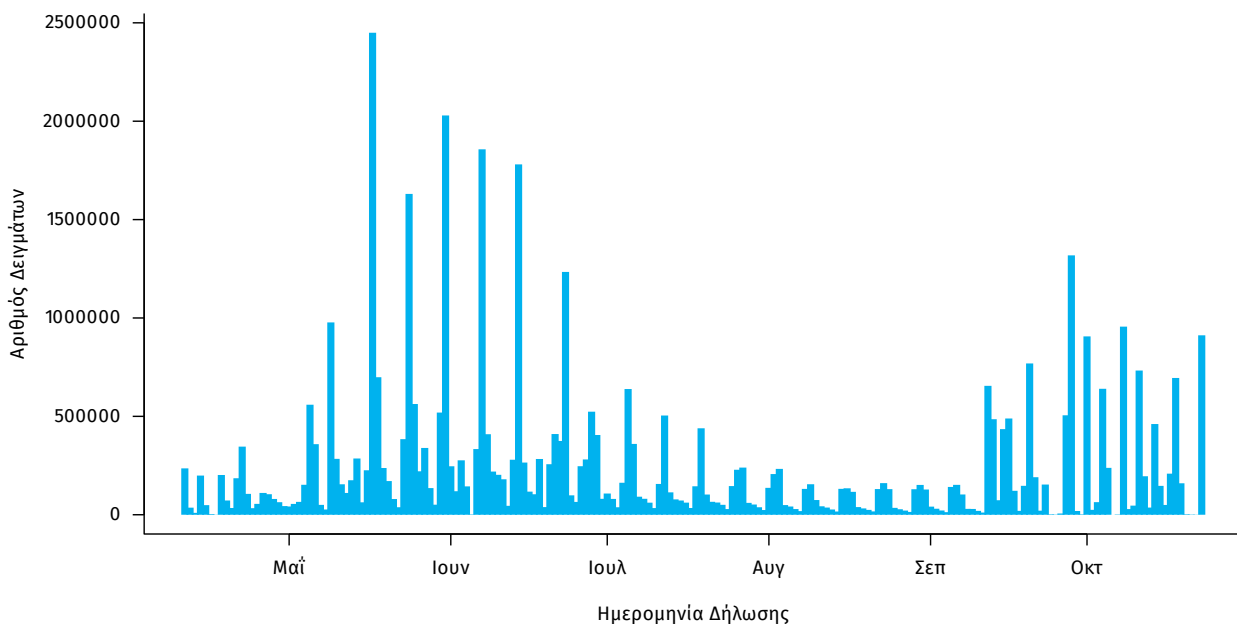

Σημ : Έως 22/10/21, είχαν καταγραφεί ηλεκτρονικά **44.574.828** δηλώσεις αποτελέσματος αυτοδιαγνωστικού ελέγχου.

**Γεωγραφική διασπορά:** Ο χάρτης αποτυπώνει τη γεωγραφική κατανομή των συνολικών κρουσμάτων COVID-19 (από την αρχή της επιδημίας) ανά Περιφερειακή Ενότητα της χώρας, με βάση την δηλωθείσα διεύθυνση μόνιμης κατοικίας του ασθενούς, ή τη διεύθυνση προσωρινής διαμονής για τους τουρίστες και άλλους προσωρινά διαμένοντες στην Ελλάδα. Συμπεριλαμβάνονται τόσο κρούσματα με ιστορικό ταξιδιού (“εισαγόμενα”) όσο και κρούσματα με πιθανή εγχώρια μετάδοση.

**Διάγραμμα 7: Χάρτης αθροιστικής επίπτωσης επιβεβαιωμένων κρουσμάτων COVID-19, 24 Οκτωβρίου 2021**

Με βάση τον τόπο μόνιμης κατοικίας, ή προσωρινής διαμονής (για τους προσωρινά διαμένοντες)

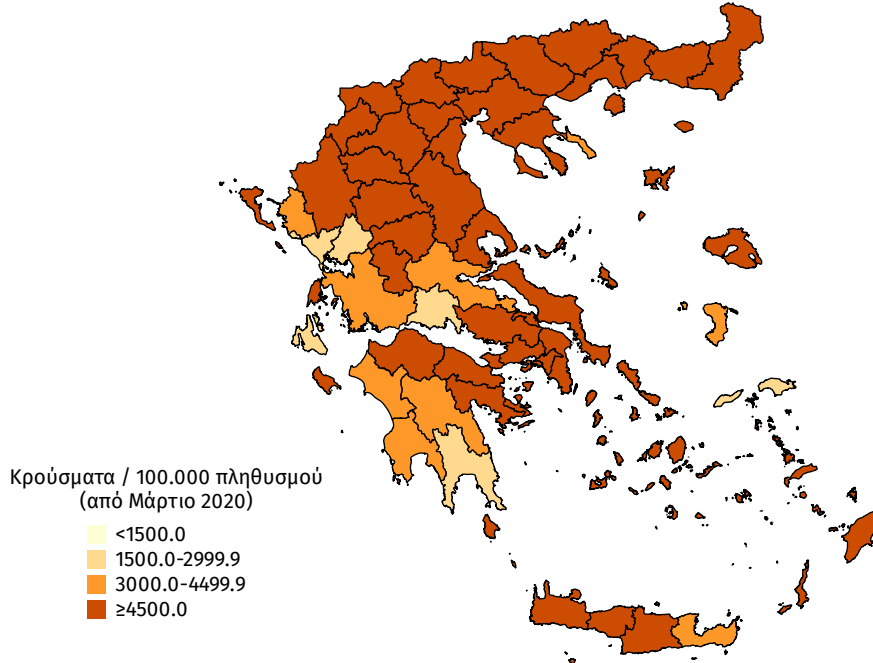

**Διάγραμμα 8: Χάρτης επίπτωσης τελευταίων δεκατεσσάρων ημερών επιβεβαιωμένων κρουσμάτων COVID-19, 24 Οκτωβρίου 2021**

Με βάση τον τόπο μόνιμης κατοικίας, ή προσωρινής διαμονής (για τους προσωρινά διαμένοντες)

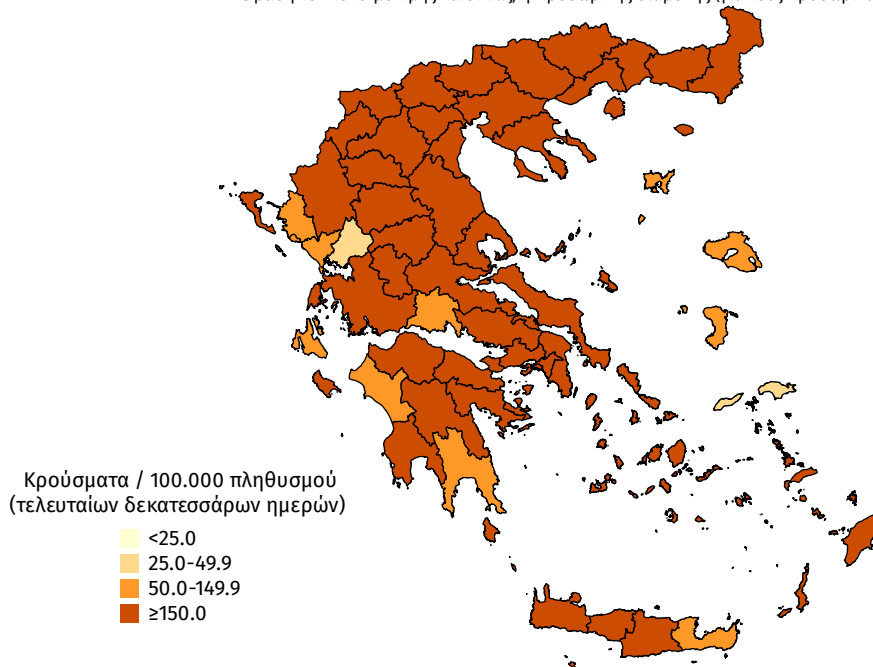

**Παράρτημα 1: Επιδημικές καμπύλες κρουσμάτων COVID-19** με βάση την δηλωθείσα διεύθυνση μόνιμης κατοικίας του κρούσματος ή τη διεύθυνση προσωρινής διαμονής για τους τουρίστες και άλλους προσωρινά διαμένοντες στην Ελλάδα. Συμπεριλαμβάνονται τόσο κρούσματα με ιστορικό ταξιδιού όσο και κρούσματα με πιθανή εγχώρια μετάδοση.

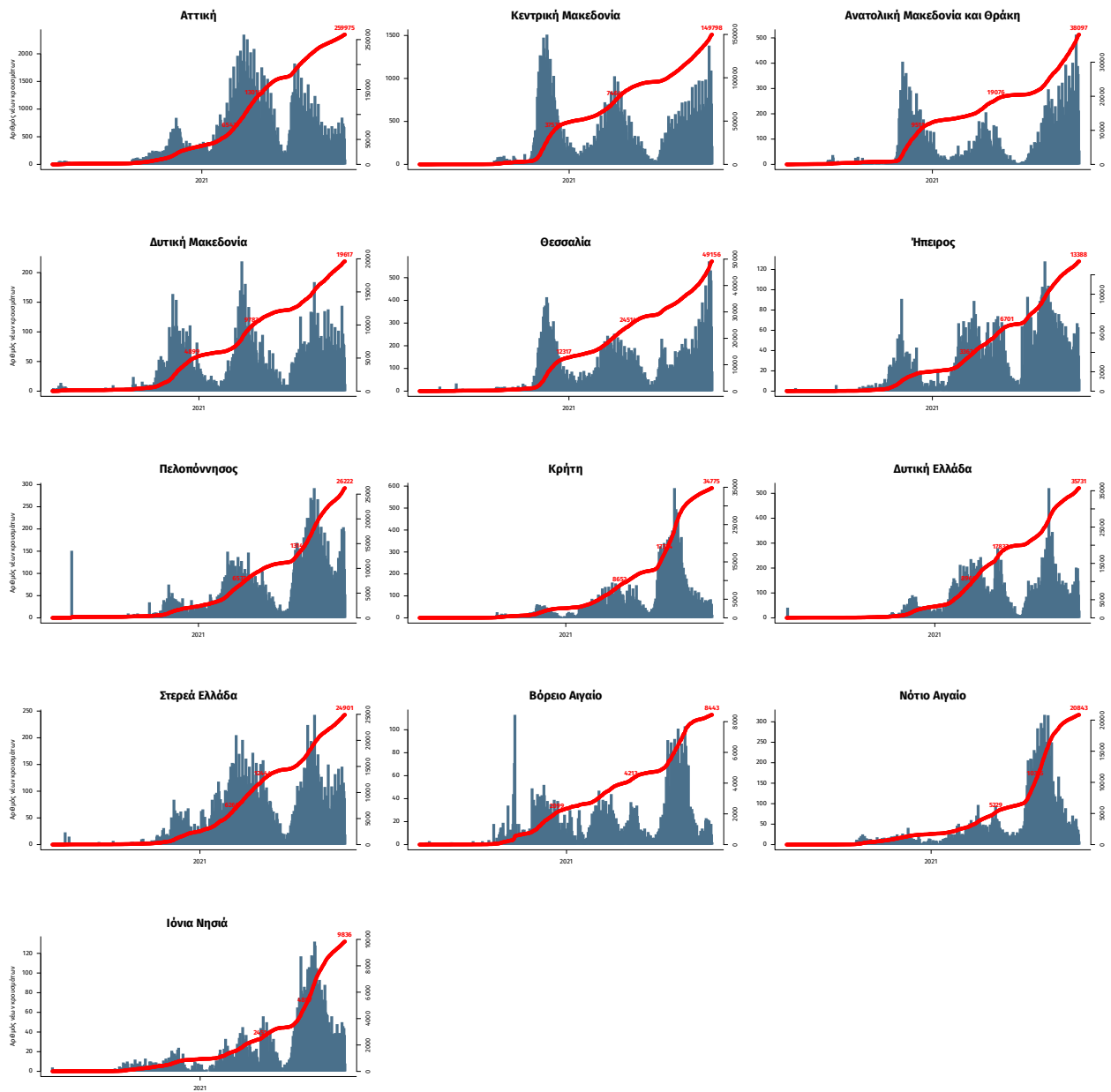

Σημ.: οι στήλες εκφράζουν τον αριθμό νέων κρουσμάτων με βάση την ημερομηνία λήψης εργαστηριακού δείγματος, και όχι με βάση την ημερομηνία ανακοίνωσης των κρουσμάτων.