



# Ημερήσια έκθεση επιδημιολογικής επιτήρησης λοιμώξης από το νέο κορωνοϊό (COVID-19)

Δεδομένα έως 22 Νοεμβρίου 2021, ώρα 15:00

## Εισαγωγή

Τα στοιχεία που παρουσιάζονται αφορούν περιστατικά από την επιδημιολογική επιτήρηση της νόσου από το νέο κορωνοϊό (COVID-19), με βάση τα δεδομένα που έχουν δηλωθεί στον ΕΟΔΥ και καταγραφεί μέχρι τις 22 Νοεμβρίου 2021 (ώρα 15:00).

Τα **νέα εργαστηριακά επιβεβαιωμένα κρούσματα** της νόσου που καταγράφηκαν τις τελευταίες 24 ώρες είναι **7.287**, εκ των οποίων **6** εντοπίστηκαν κατόπιν ελέγχων στις πύλες εισόδου της χώρας. Ο **συνολικός αριθμός** των κρουσμάτων ανέρχεται σε **886.207** (ημερήσια μεταβολή +0.8%), εκ των οποίων **50.6% άνδρες**. Με βάση τα επιβεβαιωμένα κρούσματα των τελευταίων 7 ημερών, 87 θεωρούνται σχετιζόμενα με ταξίδι από το εξωτερικό και 2.477 είναι σχετιζόμενα με ήδη γνωστό κρούσμα.

**Ημερήσια εξέλιξη της πανδημίας:** Η ημερήσια κατανομή των επιβεβαιωμένων κρουσμάτων είναι η ακόλουθη (η γραμμή παριστάνει την συνολική, αθροιστική κατανομή των κρουσμάτων).

Διάγραμμα 1: Αριθμός εργαστηριακά επιβεβαιωμένων κρουσμάτων COVID-19 στην Ελλάδα, 22 Νοεμβρίου 2021

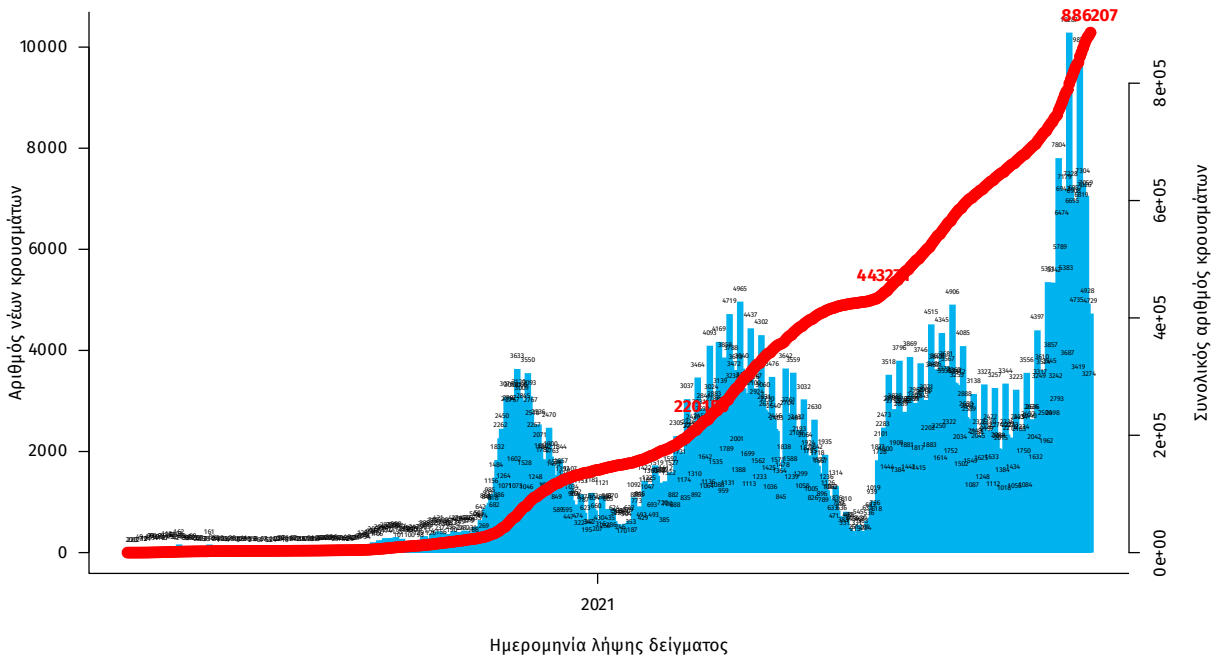

Σημ.: οι στήλες στο Διάγραμμα 1 εκφράζουν τον αριθμό νέων κρουσμάτων με βάση την ημερομηνία λήψης εργαστηριακού δείγματος, και όχι με βάση την ημερομηνία ανακοίνωσης των κρουσμάτων.

Οι νέοι **θάνατοι** ασθενών με COVID-19 είναι **105**, ενώ από την έναρξη της επιδημίας έχουν καταγραφεί συνολικά **17.425 θάνατοι**.<sup>1</sup> Το 95.4% είχε υποκείμενο νόσημα ή/και ηλικία 70 ετών και άνω.

**Διάγραμμα 2: Αριθμός εργαστηριακά επιβεβαιωμένων θανάτων με COVID-19 στην Ελλάδα, 22 Νοεμβρίου 2021**

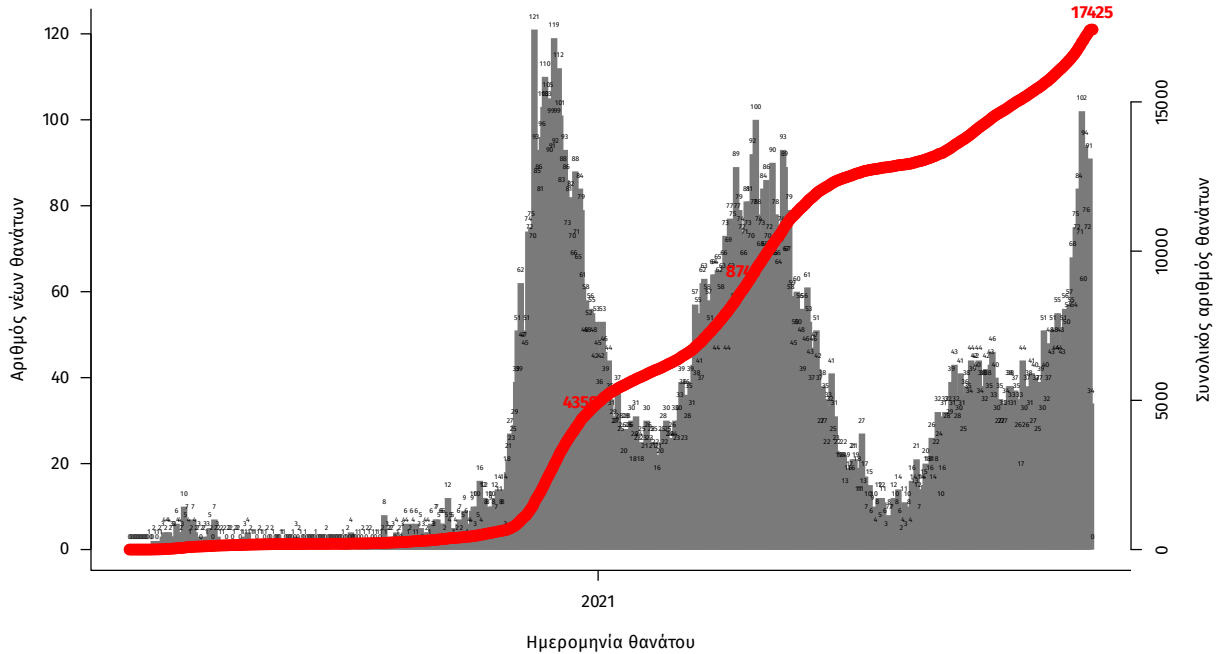

Σημ.: οι στήλες στο Διάγραμμα 2 εκφράζουν τον αριθμό νέων θανάτων με βάση την ημερομηνία θανάτου

Η διαχρονική εξέλιξη των συνολικών κρουσμάτων και συνολικού αριθμού των θανάτων ασθενών COVID-19 παρουσιάζεται στο ακόλουθο διάγραμμα.

**Διάγραμμα 3: Διαχρονική εξέλιξη εργαστηριακά επιβεβαιωμένων κρουσμάτων και θανάτων**

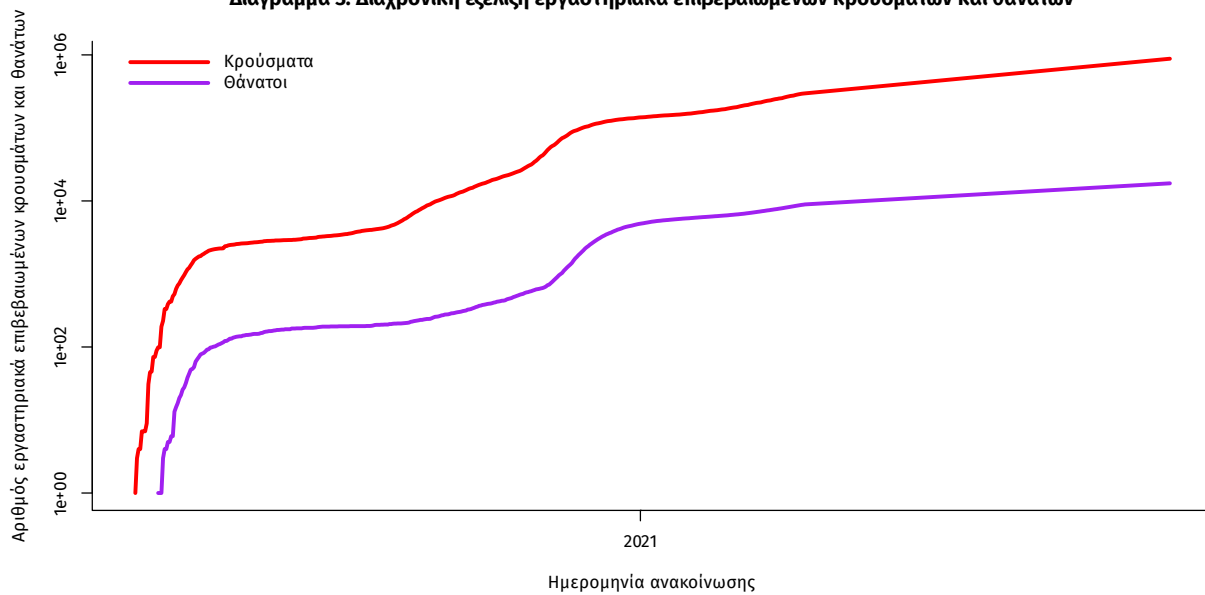

Σημ.: ευθεία γραμμή υποδηλώνει εκθετικό ρυθμό αύξησης της ασθένειας (σε λογαριθμική κλίμακα)

<sup>1</sup>Πραγματοποιήθηκε ενσωμάτωση θανάτων που καταγράφηκαν με καθυστέρηση στο Εθνικό Μητρώο COVID19

Ο αριθμός των ασθενών που νοσηλεύονται **διασωληνωμένοι** είναι **608** (60.0% άνδρες). Η **διάμεση ηλικία** τους είναι **65** έτη. Το 81.7% έχει υποκείμενο νόσημα ή/και ηλικία 70 ετών και άνω. Μεταξύ των ασθενών που νοσηλεύονται **διασωληνωμένοι**, **503 (82.73%)** είναι ανεμβολίαστοι ή μερικώς εμβολιασμένοι και **105 (17.27%)** είναι πλήρως εμβολιασμένοι. Από την αρχή της πανδημίας έχουν εξέλθει από τις ΜΕΘ **3.446** ασθενείς. Οι εισαγωγές<sup>2</sup> νέων ασθενών Covid-19 στα νοσοκομεία της επικράτειας είναι **391** (ημερήσια μεταβολή **+1.56%**). Ο μέσος όρος εισαγωγών του επταημέρου είναι **437** ασθενείς. Η διάμεση ηλικία των κρουσμάτων είναι **38** έτη (εύρος 0.2 έως 106 έτη), ενώ η διάμεση ηλικία των θανόντων είναι **78** έτη (εύρος 0.2 έως 106 έτη).

**Διάγραμμα 4:** Ηλικιακή Κατανομή κρουσμάτων, νοσηλευόμενων στις ΜΕΘ και ασθενών που απεβίωσαν από την αρχή της πανδημίας

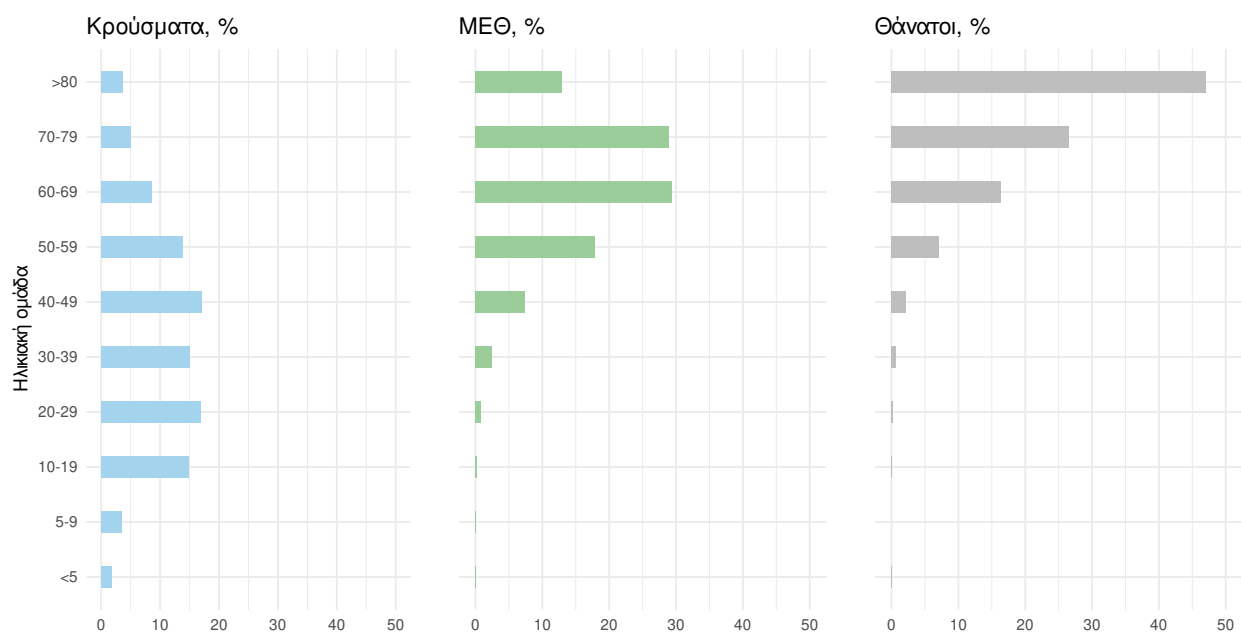

Ακολουθώς παρουσιάζεται η ηλικιακή κατανομή των (α) συνολικών κρουσμάτων, (β) των περιστατικών που κατέληξαν σε θάνατο και (γ) των ασθενών που νοσηλεύονται διασωληνωμένοι:

Πίνακας 1: Ηλικιακή κατανομή επιβεβαιωμένων κρουσμάτων COVID-19

	Σύνολο κρουσμάτων COVID-19*	Θάνατοι ασθενών με COVID-19	Νοσηλευόμενοι διασωληνωθέντες
<b>Σύνολο</b>			
0 – 17 ετών	143042 (16.2%)	3 (0.0%)	2 (0.3%)
18 – 39 ετών	315636 (35.8%)	135 (0.8%)	27 (4.4%)
40 – 64 ετών	314619 (35.7%)	2769 (15.9%)	267 (43.9%)
65 και άνω	108362 (12.3%)	14518 (83.3%)	312 (51.3%)
<b>Άνδρες</b>			
0 – 17 ετών	74328 (16.7%)	1 (0.0%)	2 (0.5%)
18 – 39 ετών	165561 (37.1%)	98 (1.0%)	19 (5.2%)
40 – 64 ετών	154819 (34.7%)	1842 (18.7%)	177 (48.1%)
65 και άνω	51375 (11.5%)	7911 (80.3%)	170 (46.2%)
<b>Γυναίκες</b>			
0 – 17 ετών	68713 (15.8%)	2 (0.0%)	0 (0.0%)
18 – 39 ετών	150069 (34.5%)	37 (0.5%)	8 (3.3%)
40 – 64 ετών	159786 (36.7%)	927 (12.2%)	90 (37.5%)
65 και άνω	56981 (13.1%)	6607 (87.2%)	142 (59.2%)

\* Τα στοιχεία αφορούν τα κρούσματα εκείνα για τα οποία είναι γνωστή και επιβεβαιωμένη η ηλικία τους

<sup>2</sup>τα δεδομένα αφορούν τις εισαγωγές της προηγούμενης μέρας που έχουν δηλωθεί στο ΕΚΑΒ.

**Κατανομή ανακοινωθέντων εγχώριων κρουσμάτων:** Από το σύνολο των **7.287 νέων** κρουσμάτων του νέου ιού στη χώρα **6** είναι εισαγόμενα εκ των οποίων **6** εντοπίστηκαν κατόπιν ελέγχων στις πύλες εισόδου της χώρας . Η κατανομή των **7.281** νέων εγχώριων κρουσμάτων ανά Περιφερειακή Ενότητα παρουσιάζεται στον κατωτέρω πίνακα.<sup>3</sup>

Πίνακας 2: Ημερήσιος αριθμός και κρούσματα ανά 100.000 πληθυσμού επιβεβαιωμένων εγχώριων κρουσμάτων COVID-19 ανά περιφερειακή ενότητα στις 22 Νοεμβρίου 2021

ΠΕΡΙΦΕΡΕΙΑΚΗ ΕΝΟΤΗΤΑ	ΚΡΟΥΣΜΑΤΑ	ΜΕΣΟΣ ΟΡΟΣ		ΠΕΡΙΦΕΡΕΙΑΚΗ ΕΝΟΤΗΤΑ	ΚΡΟΥΣΜΑΤΑ	ΜΕΣΟΣ ΟΡΟΣ	
		ΚΡΟΥΣΜΑΤΩΝ ΤΩΝ ΤΕΛΕΥΤΑΙΩΝ 7 ΗΜΕΡΩΝ	ΚΡΟΥΣΜΑΤΑ ΑΝΑ 100000 ΠΛΗΘΥΣΜΟ			ΚΡΟΥΣΜΑΤΩΝ ΤΩΝ ΤΕΛΕΥΤΑΙΩΝ 7 ΗΜΕΡΩΝ	ΚΡΟΥΣΜΑΤΑ ΑΝΑ 100000 ΠΛΗΘΥΣΜΟ
ΑΙΤΩΛΟΑΚΑΡΝΑΝΙΑΣ	163	131,00	77,32	ΚΩ	12	15,57	34,89
ΑΝΑΤΟΛΙΚΗΣ ΑΤΤΙΚΗΣ	226	194,86	44,99	ΛΑΚΩΝΙΑΣ	30	24,71	33,66
ΑΡΓΟΛΙΔΑΣ	55	43,43	56,68	ΛΑΡΙΣΣΑΣ	255	222,86	89,69
ΑΡΚΑΔΙΑΣ	56	36,43	64,6	ΛΑΣΙΘΙΟΥ	18	15,43	23,88
ΑΡΤΑΣ	63	45,14	92,81	ΛΕΣΒΟΥ	81	57,29	93,71
ΑΧΑΪΑΣ	253	205,29	81,63	ΛΕΥΚΑΔΑΣ	10	7,00	42,21
ΒΟΙΩΤΙΑΣ	60	53,29	50,88	ΛΗΜΝΟΥ	7	6,57	40,55
ΒΟΡΕΙΟΥ ΤΟΜΕΑ ΑΘΗΝΩΝ	227	189,29	38,37	ΜΑΓΝΗΣΙΑΣ	200	162,71	105,26
ΓΡΕΒΕΝΩΝ	38	31,86	119,66	ΜΕΣΣΗΝΙΑΣ	79	68,29	49,39
ΔΡΑΜΑΣ	86	63,43	87,5	ΜΥΚΟΝΟΥ	2	3,43	19,74
ΔΥΤΙΚΗΣ ΑΤΤΙΚΗΣ	91	68,14	56,55	ΝΑΞΟΥ	3	1,71	14,4
ΔΥΤΙΚΟΥ ΤΟΜΕΑ ΑΘΗΝΩΝ	222	190,57	45,34	ΝΗΣΩΝ	28	24,86	37,51
ΕΒΡΟΥ	174	133,57	117,61	ΝΟΤΙΟΥ ΤΟΜΕΑ ΑΘΗΝΩΝ	202	178,57	38,13
ΕΥΒΟΙΑΣ	82	47,29	38,9	ΞΑΝΘΗΣ	91	71,86	81,82
ΕΥΡΥΤΑΝΙΑΣ	12	11,57	59,76	ΠΑΡΟΥ	5	3,71	33,5
ΖΑΚΥΝΘΟΥ	20	14,86	49,07	ΠΕΙΡΑΙΩΣ	271	195,29	60,36
ΗΛΕΙΑΣ	47	31,71	29,5	ΠΕΛΛΑΣ	163	112,57	116,7
ΗΜΑΘΙΑΣ	173	114,14	123,03	ΠΕΡΙΑΣ	153	93,57	120,76
ΗΡΑΚΛΕΙΟΥ	191	138,00	62,52	ΠΡΕΒΕΖΑΣ	30	31,71	52,18
ΘΑΣΟΥ	9	8,43	65,36	ΡΕΘΥΜΝΟΥ	71	54,43	82,94
ΘΕΣΣΑΛΩΝΙΚΙΑΣ	20	17,86	45,89	ΡΟΔΟΠΗΣ	65	51,14	58,02
ΘΕΣΣΑΛΩΝΙΚΗΣ	1149	999,43	103,48	ΡΟΔΟΥ	49	43,86	40,89
ΘΗΡΑΣ	6	3,57	31,77	ΣΑΜΟΥ	14	7,57	42,45
ΙΚΑΡΙΑΣ	1	0,14	10,12	ΣΕΡΡΩΝ	173	127,71	98,06
ΙΩΑΝΝΙΝΩΝ	122	100,14	72,66	ΣΠΟΡΑΔΩΝ	8	5,43	57,98
ΚΑΒΑΛΑΣ	83	52,86	66,44	ΣΥΡΟΥ	2	1,00	9,3
ΚΑΛΥΜΝΟΥ	2	3,71	6,79	ΤΗΝΟΥ	2	1,14	23,16
ΚΑΡΔΙΤΣΑΣ	92	77,00	81,03	ΤΡΙΚΑΛΩΝ	82	79,00	62,55
ΚΑΣΤΟΡΙΑΣ	43	32,43	85,45	ΦΘΙΩΤΙΔΑΣ	151	118,71	95,43
ΚΕΑΣ - ΚΥΘΝΟΥ	3	1,86	76,71	ΦΛΩΡΙΝΑΣ	32	31,29	62,24
ΚΕΝΤΡΙΚΟΥ ΤΟΜΕΑ ΑΘΗΝΩΝ	444	422,14	43,13	ΦΩΚΙΔΑΣ	24	12,29	59,49
ΚΕΡΚΥΡΑΣ	83	77,71	79,52	ΧΑΛΚΙΔΙΚΗΣ	74	62,14	69,87
ΚΕΦΑΛΛΗΝΙΑΣ	14	7,29	39,11	ΧΑΝΙΩΝ	55	45,57	35,12
ΚΙΛΚΙΣ	95	66,29	118,13	ΧΙΟΥ	9	2,86	17,09
ΚΟΖΑΝΗΣ	170	142,43	113,19	ΥΠΟ ΔΙΕΡΕΥΝΗΣΗ	162		
ΚΟΡΙΝΘΙΑΣ	93	69,29	64,1				

<sup>3</sup> Η παρούσα κατανομή δύναται να τροποποιηθεί ανάλογα τα διαθέσιμα επιδημιολογικά δεδομένα, αναγράφονται μόνο οι ΠΕ με καταγεγραμμένα κρούσματα

**Δείγματα που έχουν ελεγχθεί:** Από την 1η Ιανουαρίου 2020 μέχρι σήμερα, στα εργαστήρια που διενεργούν ελέγχους για τον νέο κορωνοϊό (SARS-CoV-2) και που δηλώνουν συστηματικά το σύνολο των δειγμάτων που ελέγχουν, έχουν συνολικά ελεγχθεί **7.345.787** κλινικά δείγματα ενώ από Μονάδες Υγείας και Κλιμάκια του ΕΟΔΥ που διενεργούν ελέγχους Rapid Ag έχουν ελεγχθεί **25.791.764** δείγματα. Ο μέσος όρος του επταημέρου είναι **375.550** δειγματοληπτικοί έλεγχοι.

**Αυτοδιαγνωστικοί έλεγχοι (Self-tests):** Έως 21 Νοεμβρίου 2021, έχουν καταγραφεί ηλεκτρονικά **54.326.831** δηλώσεις αποτελέσματος αυτοδιαγνωστικού ελέγχου, ενώ **3.168.758** άτομα προσήλθαν για επανέλεγχο.

**Μαζικές Δειγματοληψίες ΕΟΔΥ:** Στις 21 Νοεμβρίου 2021, πραγματοποιήθηκαν 36 δράσεις δειγματοληπτικών ελέγχων από τις Κινητές Ομάδες Υγείας (ΚΟΜΥ) του ΕΟΔΥ, στις οποίες διενεργήθηκαν 12.386 έλεγχοι Rapid Ag και ανευρέθηκαν 617 θετικά (4,98%).

**Διάγραμμα 5: Ελεγχθέντα δείγματα COVID-19, 22 Νοεμβρίου 2021**

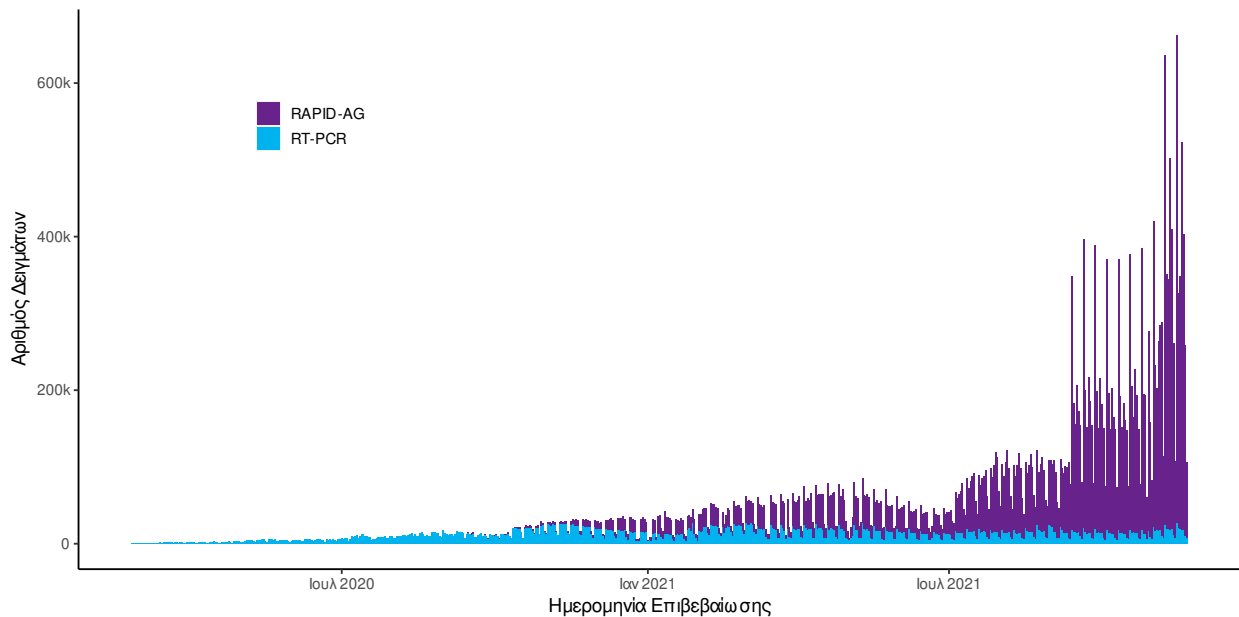

**Διάγραμμα 6: Ελεγχθέντα δείγματα αυτοδιαγνωστικών ελέγχων COVID-19, 22 Νοεμβρίου 2021**

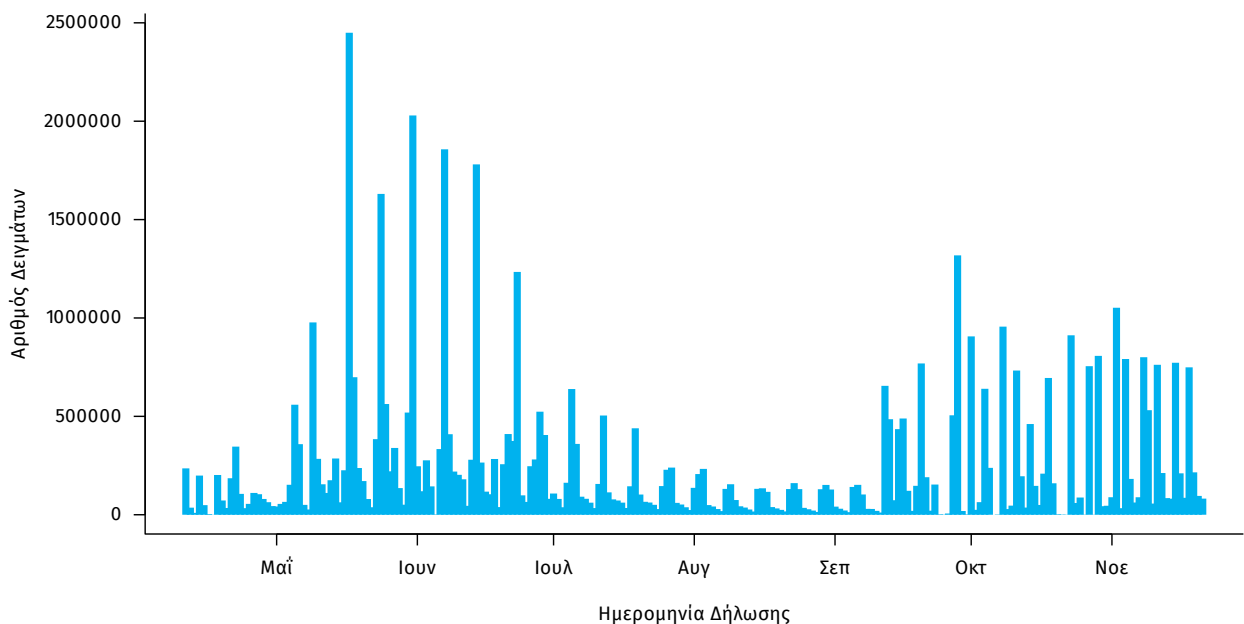

**Γεωγραφική διασπορά:** Ο χάρτης αποτυπώνει τη γεωγραφική κατανομή των συνολικών κρουσμάτων COVID-19 (από την αρχή της επιδημίας) ανά Περιφερειακή Ενότητα της χώρας, με βάση την δηλωθείσα διεύθυνση μόνιμης κατοικίας του ασθενούς, ή τη διεύθυνση προσωρινής διαμονής για τους τουρίστες και άλλους προσωρινά διαμένοντες στην Ελλάδα. Συμπεριλαμβάνονται τόσο κρούσματα με ιστορικό ταξιδιού (“εισαγόμενα”) όσο και κρούσματα με πιθανή εγχώρια μετάδοση.

**Διάγραμμα 7: Χάρτης αθροιστικής επίπτωσης επιβεβαιωμένων κρουσμάτων COVID-19, 22 Νοεμβρίου 2021**

Με βάση τον τόπο μόνιμης κατοικίας, ή προσωρινής διαμονής (για τους προσωρινά διαμένοντες)

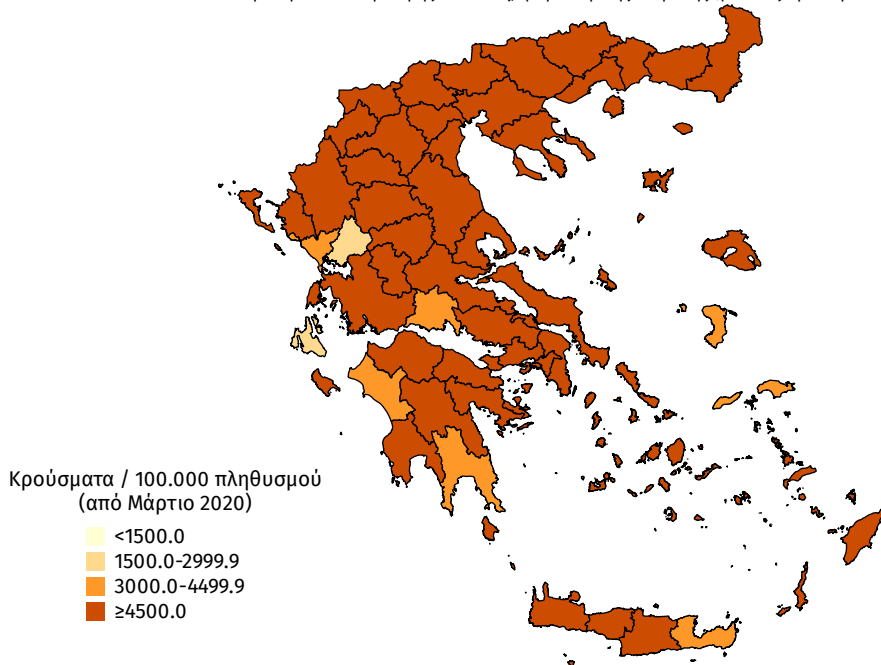

**Διάγραμμα 8: Χάρτης επίπτωσης τελευταίων δεκατεσσάρων ημερών επιβεβαιωμένων κρουσμάτων COVID-19, 22 Νοεμβρίου 2021**

Με βάση τον τόπο μόνιμης κατοικίας, ή προσωρινής διαμονής (για τους προσωρινά διαμένοντες)

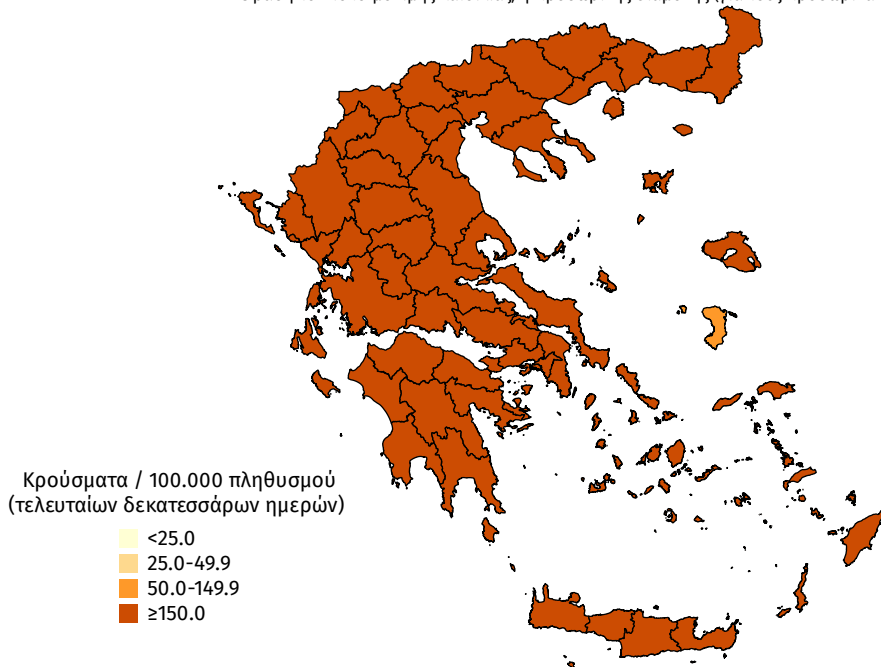

**Παράρτημα 1: Επιδημικές καμπύλες κρουσμάτων COVID-19 με βάση την δηλωθείσα διεύθυνση μόνιμης κατοικίας του κρούσματος ή τη διεύθυνση προσωρινής διαμονής για τους τουρίστες και άλλους προσωρινά διαμένοντες στην Ελλάδα. Συμπεριλαμβάνονται τόσο κρούσματα με ιστορικό ταξιδιού όσο και κρούσματα με πιθανή εγχώρια μετάδοση.**

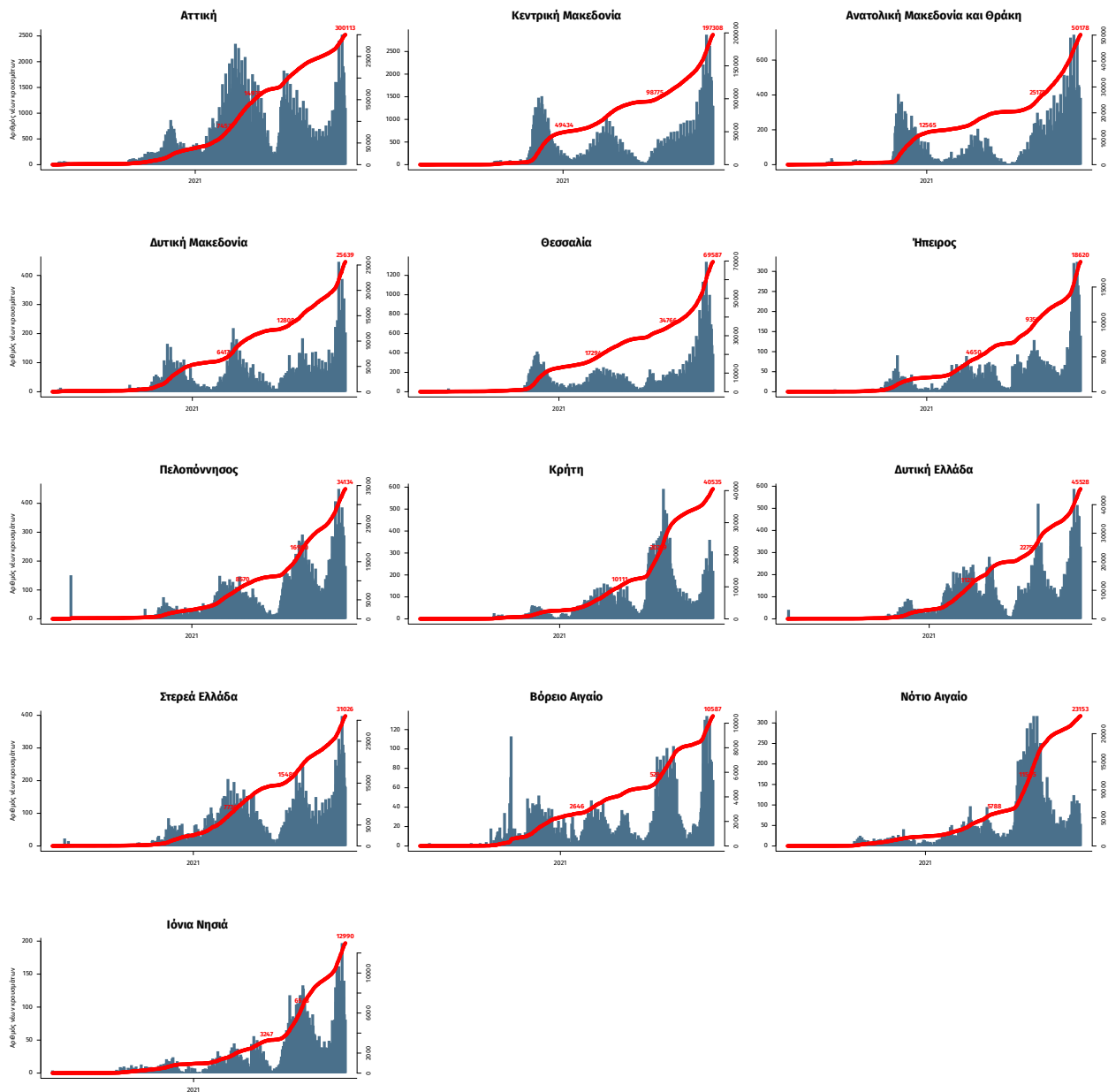

Σημ.: οι στήλες εκφράζουν τον αριθμό νέων κρουσμάτων με βάση την ημερομηνία λήψης εργαστηριακού δείγματος, και όχι με βάση την ημερομηνία ανακοίνωσης των κρουσμάτων.