



ΕΘΝΙΚΟΣ ΟΡΓΑΝΙΣΜΟΣ
ΔΗΜΟΣΙΑΣ ΥΓΕΙΑΣ

Ημερήσια έκθεση επιδημιολογικής επιτήρησης λοιμωξης από το νέο κορωνοϊό (COVID-19) ISO WEEK 49

Δεδομένα έως 15 Δεκεμβρίου 2021, ώρα 15:00

Εισαγωγή

Τα στοιχεία που παρουσιάζονται αφορούν περιστατικά από την επιδημιολογική επιτήρηση της νόσου από το νέο κορωνοϊό (COVID-19), με βάση τα δεδομένα που έχουν δηλωθεί στον ΕΟΔΥ και καταγραφεί μέχρι τις 15 Δεκεμβρίου 2021 (ώρα 15:00).

Τα **νέα εργαστηριακά επιβεβαιωμένα κρούσματα** της νόσου που καταγράφηκαν τις τελευταίες 24 ώρες είναι **4.801**, εκ των οποίων **12** εντοπίστηκαν κατόπιν ελέγχων στις πύλες εισόδου της χώρας. Ο **συνολικός αριθμός** των κρουσμάτων ανέρχεται σε **1.017.445** (ημερήσια μεταβολή +0.5%), εκ των οποίων **50.5% άνδρες**.¹ Με βάση τα επιβεβαιωμένα κρούσματα των τελευταίων 7 ημερών, 137 θεωρούνται σχετιζόμενα με ταξίδι από το εξωτερικό και 2.837 είναι σχετιζόμενα με ήδη γνωστό κρούσμα.

Το R_t για την επικράτεια βάσει των κρουσμάτων εκτιμάται σε **0.93 (95% ΔΕ: 0.86 - 1.02)**

Ημερήσια εξέλιξη της πανδημίας: Η ημερήσια κατανομή των επιβεβαιωμένων κρουσμάτων είναι η ακόλουθη (η γραμμή παριστάνει την συνολική, αθροιστική κατανομή των κρουσμάτων).

Διάγραμμα 1: Αριθμός εργαστηριακά επιβεβαιωμένων κρουσμάτων COVID-19 στην Ελλάδα, 15 Δεκεμβρίου 2021

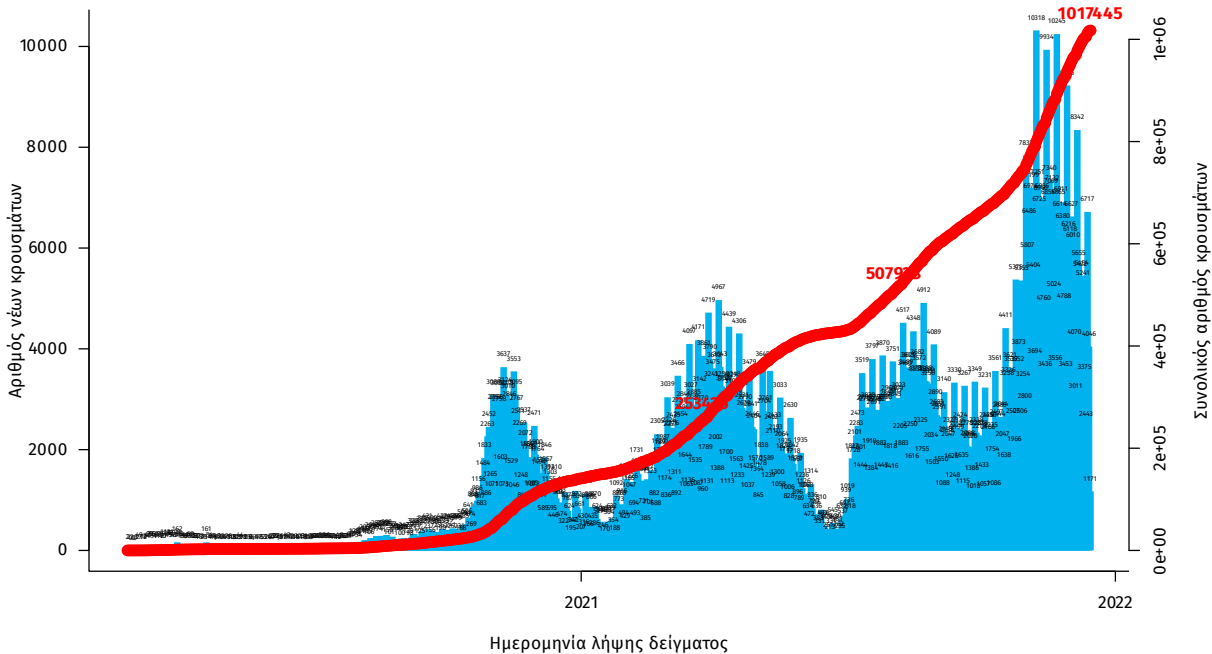

Σημ.: οι στήλες στο Διάγραμμα 1 εκφράζουν τον αριθμό νέων κρουσμάτων με βάση την ημερομηνία λήψης εργαστηριακού δείγματος, και όχι με βάση την ημερομηνία ανακοίνωσης των κρουσμάτων.

¹ Ο συνολικός αριθμός επιβεβαιωμένων κρουσμάτων έχει αναθεωρηθεί κατόπιν ελέγχου των δεδομένων.

Οι νέοι **θάνατοι** ασθενών με COVID-19 είναι **77**, ενώ από την έναρξη της επιδημίας έχουν καταγραφεί συνολικά **19.553 θάνατοι**.² Το 95.3% είχε υποκείμενο νόσημα ή/και ηλικία 70 ετών και άνω.

Διάγραμμα 2: Αριθμός εργαστηριακά επιβεβαιωμένων θανάτων με COVID-19 στην Ελλάδα, 15 Δεκεμβρίου 2021

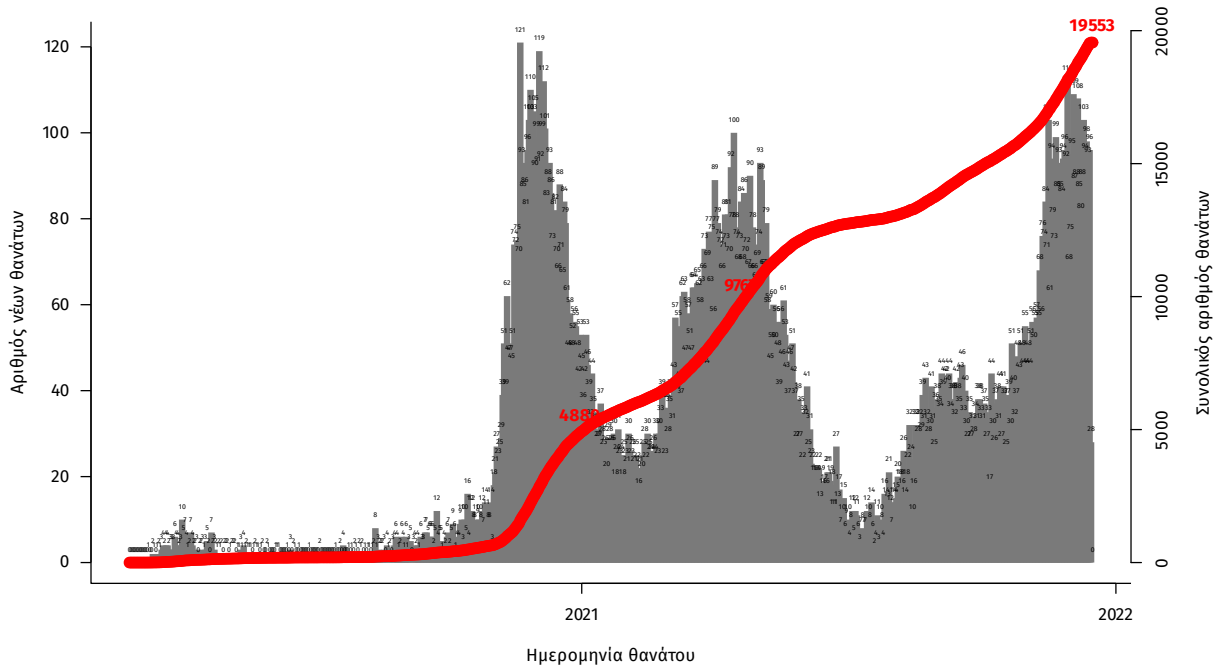

Σημ.: οι στήλες στο Διάγραμμα 2 εκφράζουν τον αριθμό νέων θανάτων με βάση την ημερομηνία θανάτου

Η διαχρονική εξέλιξη των συνολικών κρουσμάτων και συνολικού αριθμού των θανάτων ασθενών COVID-19 παρουσιάζεται στο ακόλουθο διάγραμμα.

Διάγραμμα 3: Διαχρονική εξέλιξη εργαστηριακά επιβεβαιωμένων κρουσμάτων και θανάτων

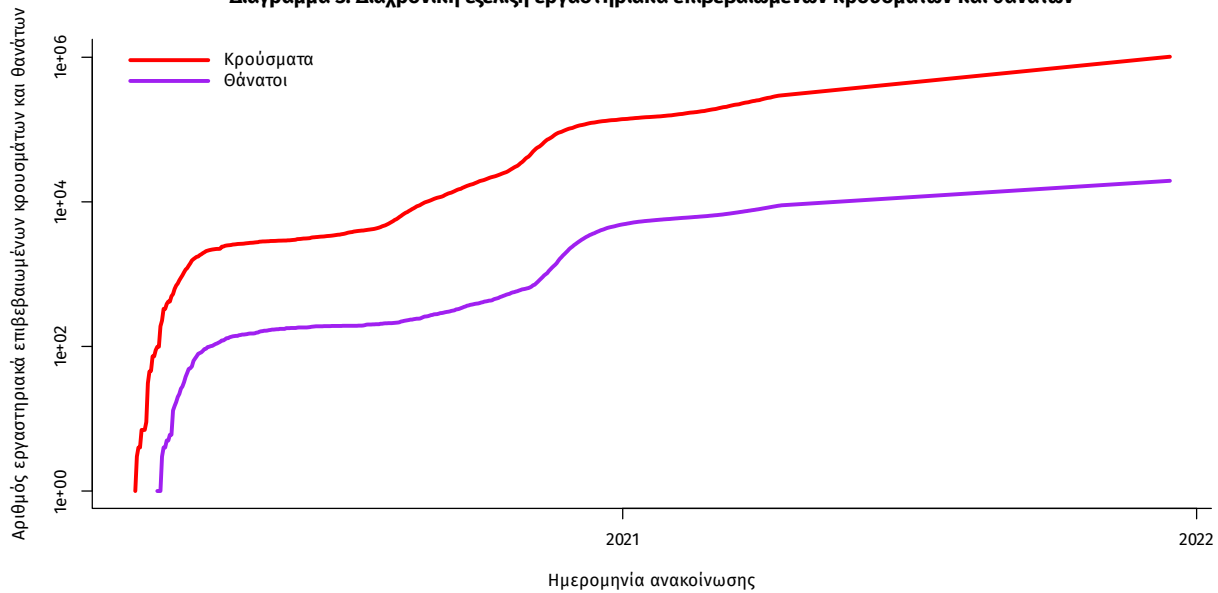

Σημ.: ευθεία γραμμή υποδηλώνει εκθετικό ρυθμό αύξησης της ασθένειας (σε λογαριθμική κλίμακα)

²Πραγματοποιήθηκε ενσωμάτωση θανάτου που καταγράφηκε με καθυστέρηση στο Εθνικό Μητρώο COVID19

Ο αριθμός των ασθενών που νοσηλεύονται **διασωληνωμένοι** είναι **683** (60.3% άνδρες). Η **διάμεση ηλικία** τους είναι **64** έτη. Το 80.7% έχει υποκείμενο νόσημα ή/και ηλικία 70 ετών και άνω. Μεταξύ των ασθενών που νοσηλεύονται **διασωληνωμένοι**, **553 (80.97%)** είναι ανεμβολίαστοι ή μερικώς εμβολιασμένοι και **130 (19.03%)** είναι πλήρως εμβολιασμένοι. Από την αρχή της πανδημίας έχουν εξέλθει από τις ΜΕΘ **3.632** ασθενείς. Οι εισαγωγές³ νέων ασθενών Covid-19 στα νοσοκομεία της επικράτειας είναι **353** (ημερήσια μεταβολή **+8.62%**). Ο μέσος όρος εισαγωγών του επταημέρου είναι **368** ασθενείς. Η διάμεση ηλικία των κρουσμάτων είναι **38** έτη (εύρος 0.2 έως 106 έτη), ενώ η διάμεση ηλικία των θανόντων είναι **78** έτη (εύρος 0.2 έως 106 έτη).

Διάγραμμα 4: Ηλικιακή Κατανομή κρουσμάτων, νοσηλευόμενων στις ΜΕΘ και ασθενών που απεβίωσαν από την αρχή της πανδημίας

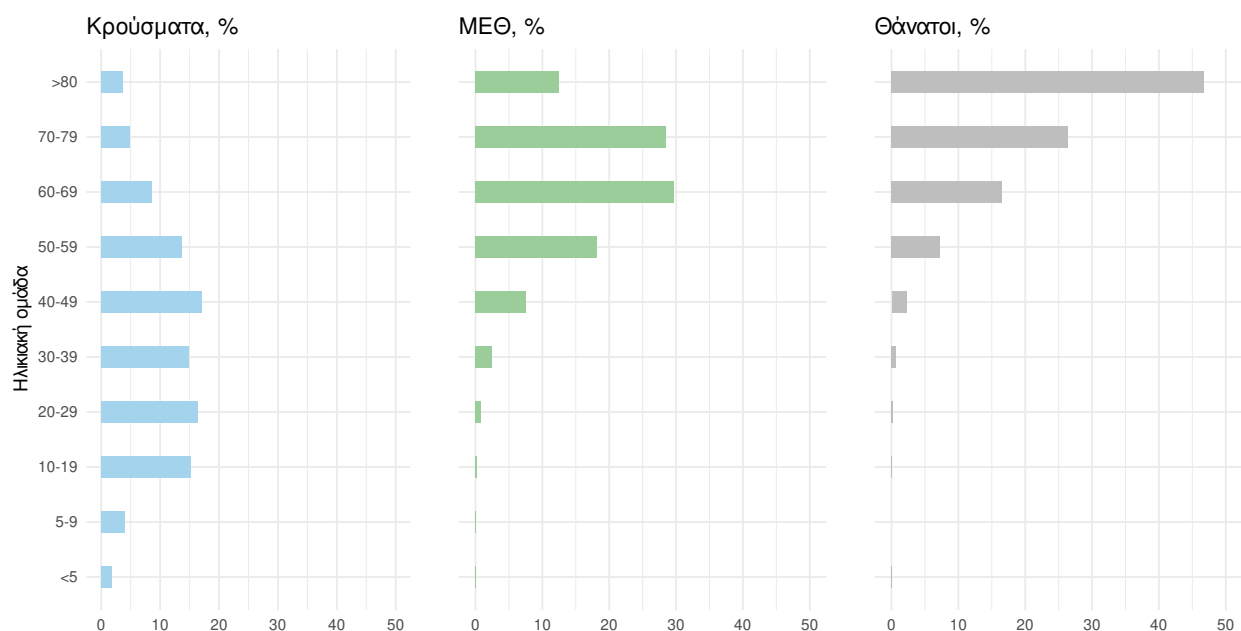

Ακολουθώς παρουσιάζεται η ηλικιακή κατανομή των (α) συνολικών κρουσμάτων, (β) των περιστατικών που κατέληξαν σε θάνατο και (γ) των ασθενών που νοσηλεύονται διασωληνωμένοι:

Πίνακας 1: Ηλικιακή κατανομή επιβεβαιωμένων κρουσμάτων COVID-19

	Σύνολο κρουσμάτων COVID-19*	Θάνατοι ασθενών με COVID-19	Νοσηλευόμενοι διασωληνωθέντες
Σύνολο			
0 – 17 ετών	176463 (17.4%)	4 (0.0%)	1 (0.1%)
18 – 39 ετών	352993 (34.8%)	160 (0.8%)	25 (3.7%)
40 – 64 ετών	360321 (35.6%)	3179 (16.3%)	334 (48.9%)
65 και άνω	123118 (12.2%)	16210 (82.9%)	323 (47.3%)
Άνδρες			
0 – 17 ετών	91873 (18.0%)	1 (0.0%)	0 (0.0%)
18 – 39 ετών	184116 (36.0%)	118 (1.1%)	15 (3.6%)
40 – 64 ετών	176837 (34.6%)	2109 (19.2%)	229 (55.3%)
65 και άνω	58195 (11.4%)	8762 (79.7%)	170 (41.1%)
Γυναίκες			
0 – 17 ετών	84589 (16.9%)	3 (0.0%)	1 (0.4%)
18 – 39 ετών	168871 (33.6%)	42 (0.5%)	10 (3.7%)
40 – 64 ετών	183469 (36.6%)	1070 (12.5%)	105 (39.0%)
65 και άνω	64917 (12.9%)	7448 (87.0%)	153 (56.9%)

* Τα στοιχεία αφορούν τα κρούσματα εκείνα για τα οποία είναι γνωστή και επιβεβαιωμένη η ηλικία τους

³τα δεδομένα αφορούν τις εισαγωγές της προηγούμενης μέρας που έχουν δηλωθεί στο ΕΚΑΒ.

Κατανομή ανακωινωθέντων εγχώριων κρουσμάτων: Από το σύνολο των **4.801 νέων** κρουσμάτων του νέου ιού στη χώρα **29** είναι εισαγόμενα εκ των οποίων **12** εντοπίστηκαν κατόπιν ελέγχων στις πύλες εισόδου της χώρας . Η κατανομή των **4.772** νέων εγχώριων κρουσμάτων ανά Περιφερειακή Ενότητα παρουσιάζεται στον κατωτέρω πίνακα.⁴

Πίνακας 2: Ημερήσιος αριθμός και κρούσματα ανά 100.000 πληθυσμού επιβεβαιωμένων εγχώριων κρουσμάτων COVID-19 ανά περιφερειακή ενότητα στις 15 Δεκεμβρίου 2021. ⁵

ΠΕΡΙΦΕΡΕΙΑΚΗ ΕΝΟΤΗΤΑ	ΚΡΟΥΣΜΑΤΑ	ΜΕΣΟΣ ΟΡΟΣ		ΠΕΡΙΦΕΡΕΙΑΚΗ ΕΝΟΤΗΤΑ	ΚΡΟΥΣΜΑΤΑ	ΜΕΣΟΣ ΟΡΟΣ	
		ΚΡΟΥΣΜΑΤΩΝ ΤΩΝ ΤΕΛΕΥΤΑΙΩΝ 7 ΗΜΕΡΩΝ	ΚΡΟΥΣΜΑΤΑ ΑΝΑ 100000 ΠΛΗΘΥΣΜΟ			ΚΡΟΥΣΜΑΤΩΝ ΤΩΝ ΤΕΛΕΥΤΑΙΩΝ 7 ΗΜΕΡΩΝ	ΚΡΟΥΣΜΑΤΑ ΑΝΑ 100000 ΠΛΗΘΥΣΜΟ
ΑΙΤΩΛΟΑΚΑΡΝΑΝΙΑΣ	62	60,14	29,41	ΚΩ	7	7,71	20,35
ΑΝΑΤΟΛΙΚΗΣ ΑΤΤΙΚΗΣ	169	151,43	33,64	ΛΑΚΩΝΙΑΣ	65	47,71	72,92
ΑΡΓΟΛΙΔΑΣ	32	40,71	32,97	ΛΑΡΙΣΣΑΣ	115	81,14	40,45
ΑΡΚΑΔΙΑΣ	24	27,57	27,69	ΛΑΣΙΘΙΟΥ	26	21,29	34,49
ΑΡΤΑΣ	26	25,00	38,3	ΛΕΣΒΟΥ	68	57,29	78,67
ΑΧΑΪΑΣ	124	111,86	39,96	ΛΕΥΚΑΔΑΣ	3	8,86	12,66
ΒΟΙΩΤΙΑΣ	56	48,43	47,49	ΜΑΓΝΗΣΙΑΣ	80	85,43	42,1
ΒΟΡΕΙΟΥ ΤΟΜΕΑ ΑΘΗΝΩΝ	186	152,43	31,44	ΜΕΣΣΗΝΙΑΣ	64	43,14	40,01
ΓΡΕΒΕΝΩΝ	12	12,71	37,79	ΜΥΚΟΝΟΥ	6	5,14	59,21
ΔΡΑΜΑΣ	27	25,43	27,47	ΝΑΞΟΥ	3	1,57	14,4
ΔΥΤΙΚΗΣ ΑΤΤΙΚΗΣ	92	77,00	57,17	ΝΗΣΩΝ	17	20,57	22,77
ΔΥΤΙΚΟΥ ΤΟΜΕΑ ΑΘΗΝΩΝ	202	167,57	41,25	ΝΟΤΙΟΥ ΤΟΜΕΑ ΑΘΗΝΩΝ	158	125,57	29,82
ΕΒΡΟΥ	78	61,57	52,72	ΞΑΝΘΗΣ	52	40,57	46,75
ΕΥΒΟΙΑΣ	89	69,00	42,22	ΠΑΡΟΥ	2	1,14	13,4
ΕΥΡΥΤΑΝΙΑΣ	11	9,86	54,78	ΠΕΙΡΑΙΩΣ	188	155,86	41,87
ΖΑΚΥΝΘΟΥ	5	5,29	12,27	ΠΕΛΛΑΣ	59	45,29	42,24
ΗΛΕΙΑΣ	44	34,43	27,62	ΠΙΕΡΙΑΣ	58	55,43	45,78
ΗΜΑΘΙΑΣ	55	55,29	39,12	ΠΡΕΒΕΖΑΣ	30	20,57	52,18
ΗΡΑΚΛΕΙΟΥ	121	133,86	39,61	ΡΕΘΥΜΝΟΥ	44	30,14	51,4
ΘΕΣΣΑΛΟΝΙΚΗΣ	13	12,57	29,83	ΡΟΔΟΠΗΣ	33	38,29	29,45
ΘΕΣΣΑΛΟΝΙΚΗΣ	817	662,71	73,58	ΡΟΔΟΥ	45	33,00	37,55
ΘΗΡΑΣ	2	3,00	10,59	ΣΑΜΟΥ	7	5,29	21,23
ΙΚΑΡΙΑΣ	3	0,43	30,36	ΣΕΡΡΩΝ	106	86,00	60,08
ΙΩΑΝΝΙΝΩΝ	89	75,00	53,01	ΣΠΟΡΑΔΩΝ	1	1,71	7,25
ΚΑΒΑΛΑΣ	39	38,71	31,22	ΤΗΝΟΥ	1	0,43	11,58
ΚΑΛΥΜΝΟΥ	8	5,00	27,16	ΤΡΙΚΑΛΩΝ	29	29,57	22,12
ΚΑΡΔΙΤΣΑΣ	31	31,71	27,3	ΦΘΙΩΤΙΔΑΣ	61	54,29	38,55
ΚΑΣΤΟΡΙΑΣ	20	21,14	39,74	ΦΛΩΡΙΝΑΣ	36	32,71	70,02
ΚΕΝΤΡΙΚΟΥ ΤΟΜΕΑ ΑΘΗΝΩΝ	474	368,43	46,04	ΦΩΚΙΔΑΣ	4	3,71	9,91
ΚΕΡΚΥΡΑΣ	59	52,29	56,53	ΧΑΛΚΙΔΙΚΗΣ	33	33,29	31,16
ΚΕΦΑΛΛΗΝΙΑΣ	5	6,57	13,97	ΧΑΝΙΩΝ	91	62,00	58,12
ΚΙΛΚΙΣ	43	34,14	53,47	ΧΙΟΥ	3	1,86	5,7
ΚΟΖΑΝΗΣ	123	103,57	81,89	ΥΠΟ ΔΙΕΡΕΥΝΗΣΗ	86		
ΚΟΡΙΝΘΙΑΣ	50	40,57	34,46				

⁴Η παρούσα κατανομή δύναται να τροποποιηθεί ανάλογα τα διαθέσιμα επιδημιολογικά δεδομένα, αναγράφονται μόνο οι ΠΕ με καταγεγραμμένα κρούσματα

⁵Ο υπολογισμός των κρουσμάτων ανά 100.000 πληθυσμού πραγματοποιείται με βάση τον μόνιμο πληθυσμό.

Δείγματα που έχουν ελεγχθεί: Από την 1η Ιανουαρίου 2020 μέχρι σήμερα, στα εργαστήρια που διενεργούν ελέγχους για τον νέο κορωνοϊό (SARS-CoV-2) και που δηλώνουν συστηματικά το σύνολο των δειγμάτων που ελέγχουν, έχουν συνολικά ελεγχθεί **7.798.532** κλινικά δείγματα ενώ από Μονάδες Υγείας και Κλιμάκια του ΕΟΔΥ που διενεργούν ελέγχους Rapid Ag έχουν ελεγχθεί **33.803.423** δείγματα. Ο μέσος όρος του επταημέρου είναι **338.200** δειγματοληπτικοί έλεγχοι.

Αυτοδιαγνωστικοί έλεγχοι (Self-tests): Έως 14 Δεκεμβρίου 2021, έχουν καταγραφεί ηλεκτρονικά **61.805.295** δηλώσεις αποτελέσματος αυτοδιαγνωστικού ελέγχου. Από τα **3.588.063** άτομα που προσήλθαν για επανέλεγχο, έχουν καταγραφεί **209.272** θετικά αποτελέσματα.

Μαζικές Δειγματοληψίες ΕΟΔΥ: Στις 14 Δεκεμβρίου 2021, πραγματοποιήθηκαν 188 δράσεις δειγματοληπτικών ελέγχων από τις Κινητές Ομάδες Υγείας (ΚΟΜΥ) του ΕΟΔΥ, στις οποίες διενεργήθηκαν 20.184 έλεγχοι Rapid Ag και ανευρέθηκαν 508 θετικά (2.52%).

Διάγραμμα 5: Ελεγχθέντα δείγματα COVID-19, 15 Δεκεμβρίου 2021

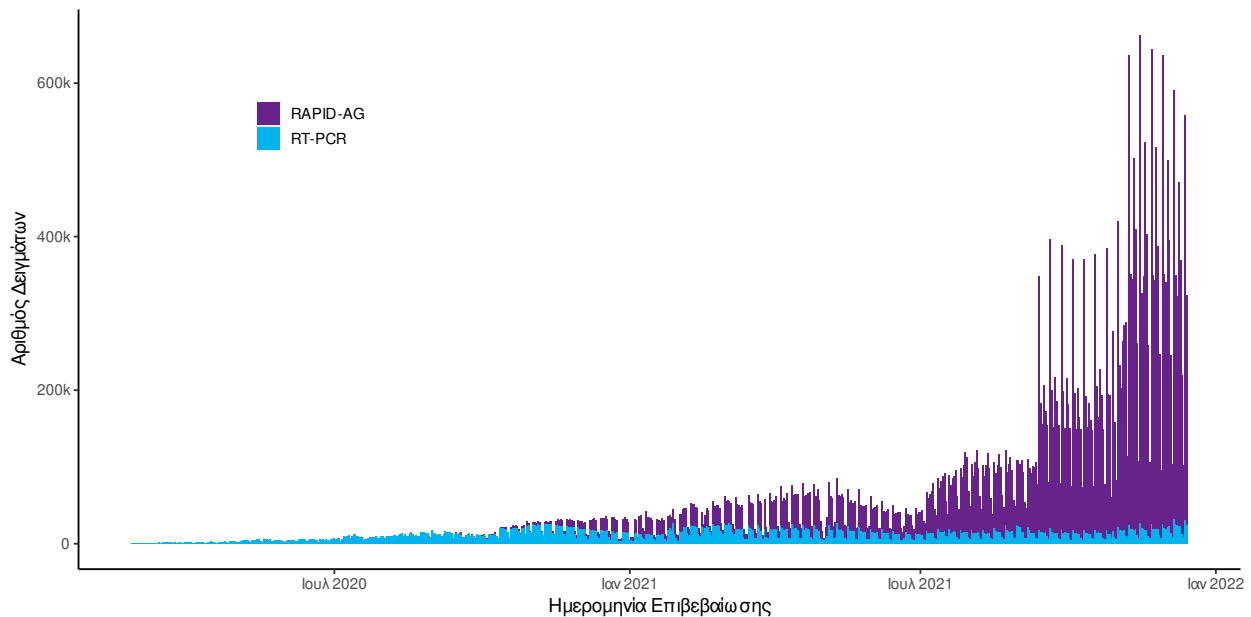

Διάγραμμα 6: Ελεγχθέντα δείγματα αυτοδιαγνωστικών ελέγχων COVID-19, 15 Δεκεμβρίου 2021

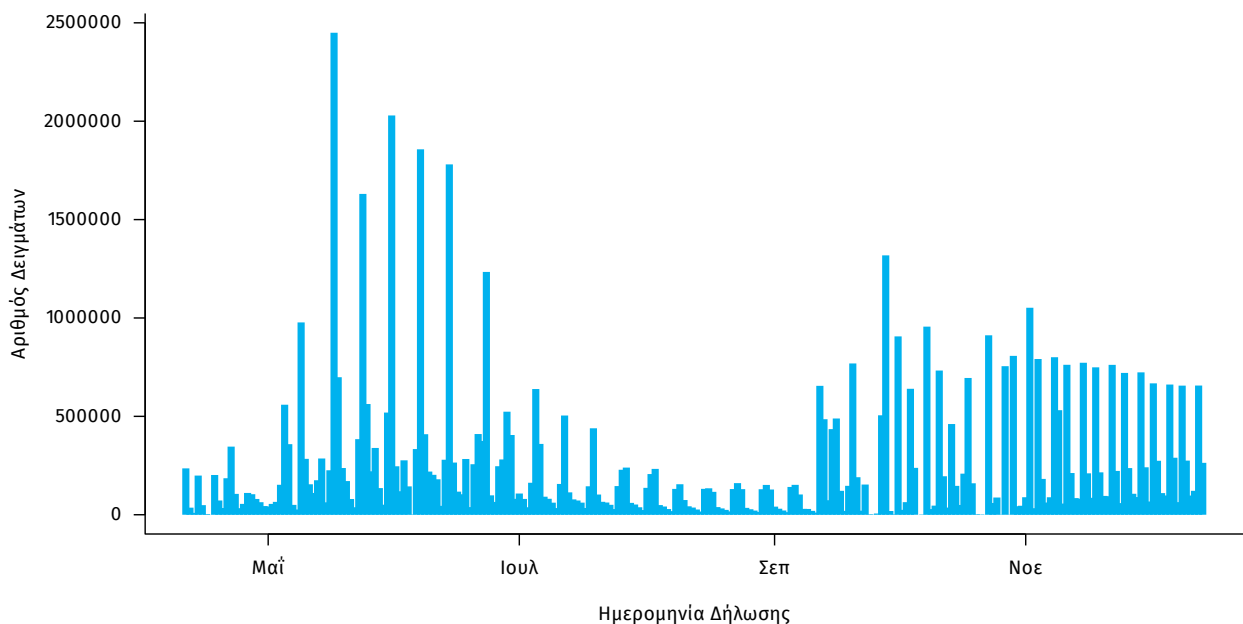

Γεωγραφική διασπορά: Ο χάρτης αποτυπώνει τη γεωγραφική κατανομή των συνολικών κρουσμάτων COVID-19 (από την αρχή της επιδημίας) ανά Περιφερειακή Ενότητα της χώρας, με βάση την δηλωθείσα διεύθυνση μόνιμης κατοικίας του ασθενούς, ή τη διεύθυνση προσωρινής διαμονής για τους τουρίστες και άλλους προσωρινά διαμένοντες στην Ελλάδα. Συμπεριλαμβάνονται τόσο κρούσματα με ιστορικό ταξιδιού (“εισαγόμενα”) όσο και κρούσματα με πιθανή εγχώρια μετάδοση.

Διάγραμμα 7: Χάρτης αθροιστικής επίπτωσης επιβεβαιωμένων κρουσμάτων COVID-19, 15 Δεκεμβρίου 2021

Με βάση τον τόπο μόνιμης κατοικίας, ή προσωρινής διαμονής (για τους προσωρινά διαμένοντες)

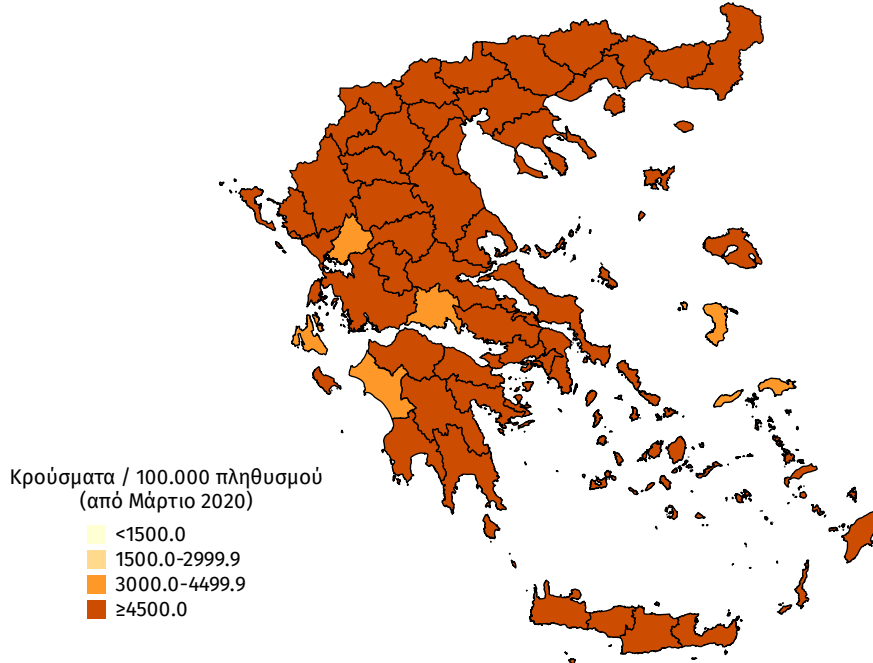

Διάγραμμα 8: Χάρτης επίπτωσης τελευταίων δεκατεσσάρων ημερών επιβεβαιωμένων κρουσμάτων COVID-19, 15 Δεκεμβρίου 2021

Με βάση τον τόπο μόνιμης κατοικίας, ή προσωρινής διαμονής (για τους προσωρινά διαμένοντες)

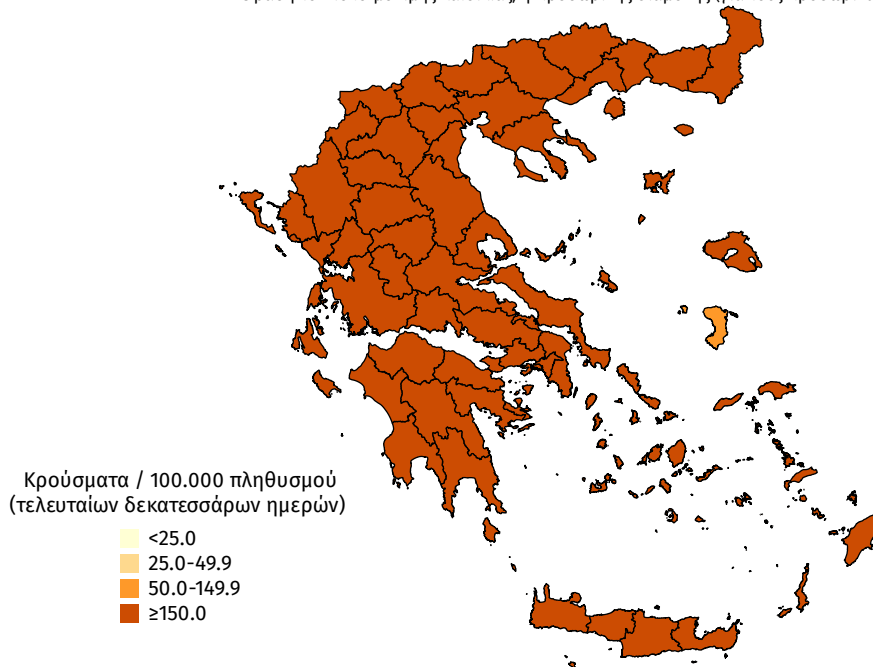

Συγκεντρωτικά στοιχεία την εβδομάδα αναφοράς 06 Δεκεμβρίου 2021 - 12 Δεκεμβρίου 2021 (2021-W49)

Την εβδομάδα αναφοράς, το ποσοστό θετικότητας ήταν **1.48%** σε σύνολο **2.426.312** εργαστηριακών ελέγχων (RT-PCR/Rapid-Ag) και **0.48%** σε σύνολο **2.165.863** αυτοδιαγνωστικών ελέγχων. Στο σύνολο των ελέγχων, το ποσοστό θετικότητας ήταν **0.78%**.

Πίνακας 3: Ποσοστό θετικότητας στο σύνολο των ελέγχων ανά Περιφερειακή Ενότητα με δεδομένα από 06 Δεκεμβρίου 2021 έως 12 Δεκεμβρίου 2021 (2021-W49)

ΠΕΡΙΦΕΡΕΙΑΚΗ ΕΝΟΤΗΤΑ	ΠΟΣΟΣΤΟ ΘΕΤΙΚΟΤΗΤΑΣ	ΠΕΡΙΦΕΡΕΙΑΚΗ ΕΝΟΤΗΤΑ	ΠΟΣΟΣΤΟ ΘΕΤΙΚΟΤΗΤΑΣ	ΠΕΡΙΦΕΡΕΙΑΚΗ ΕΝΟΤΗΤΑ	ΠΟΣΟΣΤΟ ΘΕΤΙΚΟΤΗΤΑΣ
ΑΙΤΟΛΟΑΚΑΡΝΑΝΙΑΣ	0.79%	ΙΚΑΡΙΑΣ	0.00%	ΝΑΞΟΥ	0.20%
ΑΝΑΤΟΛΙΚΗΣ ΑΤΤΙΚΗΣ	0.80%	ΙΩΑΝΝΙΝΩΝ	1.03%	ΝΗΣΩΝ	0.88%
ΑΝΔΡΟΥ	0.00%	ΚΑΒΑΛΑΣ	0.77%	ΝΟΤΙΟΥ ΤΟΜΕΑ ΑΘΗΝΩΝ	0.59%
ΑΡΓΟΛΙΔΑΣ	1.13%	ΚΑΛΥΜΝΟΥ	0.24%	ΞΑΝΘΗΣ	0.54%
ΑΡΚΑΔΙΑΣ	0.71%	ΚΑΡΔΙΤΣΑΣ	0.86%	ΠΑΡΟΥ	0.20%
ΑΡΤΑΣ	1.11%	ΚΑΡΠΑΘΟΥ	0.26%	ΠΕΙΡΑΙΩΣ	0.85%
ΑΧΑΪΑΣ	0.93%	ΚΑΣΤΟΡΙΑΣ	1.29%	ΠΕΛΛΑΣ	0.68%
ΒΟΙΩΤΙΑΣ	1.11%	ΚΕΑΣ - ΚΥΘΟΥ	0.11%	ΠΙΕΡΙΑΣ	0.79%
ΒΟΡΕΙΟΥ ΤΟΜΕΑ ΑΘΗΝΩΝ	0.64%	ΚΕΝΤΡΙΚΟΥ ΤΟΜΕΑ ΑΘΗΝΩΝ	1.06%	ΠΡΕΒΕΖΑΣ	0.95%
ΓΡΕΒΕΝΩΝ	1.52%	ΚΕΡΚΥΡΑΣ	1.13%	ΡΕΘΥΜΝΟΥ	0.78%
ΔΡΑΜΑΣ	0.57%	ΚΕΦΑΛΛΗΝΙΑΣ	0.52%	ΡΟΔΟΠΗΣ	1.37%
ΔΥΤΙΚΗΣ ΑΤΤΙΚΗΣ	1.28%	ΚΙΛΚΙΣ	1.05%	ΡΟΔΟΥ	0.56%
ΔΥΤΙΚΟΥ ΤΟΜΕΑ ΑΘΗΝΩΝ	0.79%	ΚΟΖΑΝΗΣ	1.35%	ΣΑΜΟΥ	0.42%
ΕΒΡΟΥ	1.24%	ΚΟΡΙΝΘΙΑΣ	0.77%	ΣΕΡΡΩΝ	1.25%
ΕΥΒΟΙΑΣ	0.71%	ΚΩ	0.41%	ΣΠΟΡΑΔΩΝ	0.29%
ΕΥΡΥΤΑΝΙΑΣ	1.79%	ΛΑΚΩΝΙΑΣ	1.09%	ΣΥΡΟΥ	0.17%
ΖΑΚΥΝΘΟΥ	0.39%	ΛΑΡΙΣΑΣ	0.67%	ΤΗΝΟΥ	0.36%
ΗΛΕΙΑΣ	0.70%	ΛΑΣΙΘΙΟΥ	0.55%	ΤΡΙΚΑΛΩΝ	0.63%
ΗΜΑΘΙΑΣ	0.85%	ΛΕΣΒΟΥ	1.44%	ΦΘΙΩΤΙΔΑΣ	0.94%
ΗΡΑΚΛΕΙΟΥ	0.97%	ΛΕΥΚΑΔΑΣ	1.21%	ΦΛΩΡΙΝΑΣ	1.29%
ΘΑΣΟΥ	0.07%	ΛΗΜΝΟΥ	0.30%	ΦΟΚΙΔΑΣ	0.44%
ΘΕΣΠΡΟΤΙΑΣ	0.80%	ΜΑΓΝΗΣΙΑΣ	1.03%	ΧΑΛΚΙΔΙΚΗΣ	0.71%
ΘΕΣΣΑΛΟΝΙΚΗΣ	1.25%	ΜΕΣΣΗΝΙΑΣ	0.70%	ΧΑΝΙΩΝ	0.61%
ΘΗΡΑΣ	0.36%	ΜΗΛΟΥ	0.04%	ΧΙΟΥ	0.12%
ΙΩΑΚΗΣ	0.15%	ΜΥΚΟΝΟΥ	0.90%		

Διάγραμμα 9: Ποσοστό θετικότητας ανά ISO WEEK με βάση το σύνολο των ελεγχθέντων δειγμάτων COVID-19

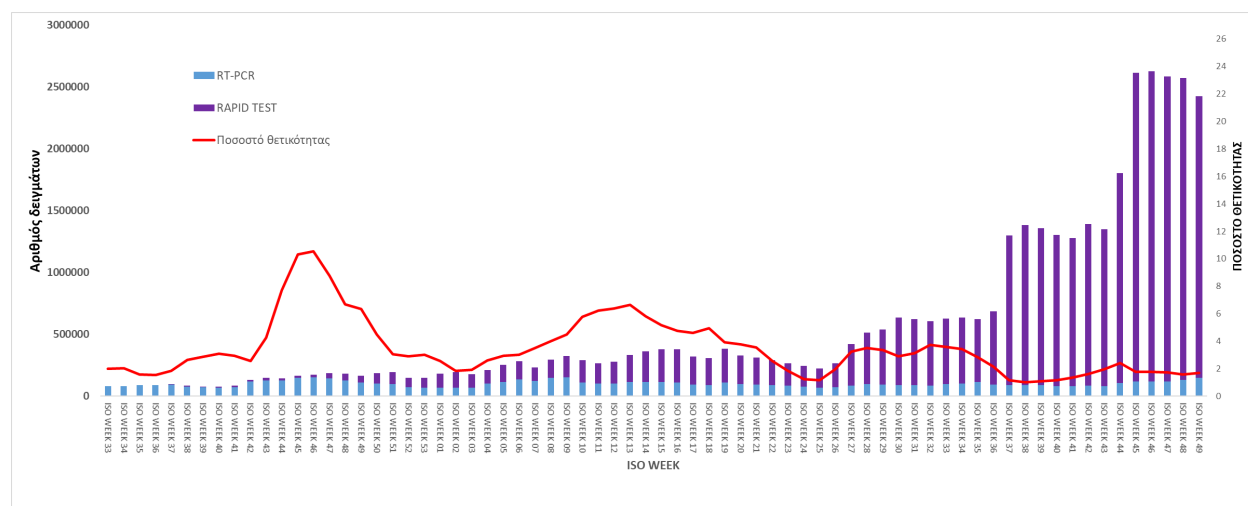

Διάγραμμα 10: Ποσοστό θετικότητας ανά ISO WEEK με βάση το σύνολο των αυτοδιαγνωστικών ελέγχων COVID-19

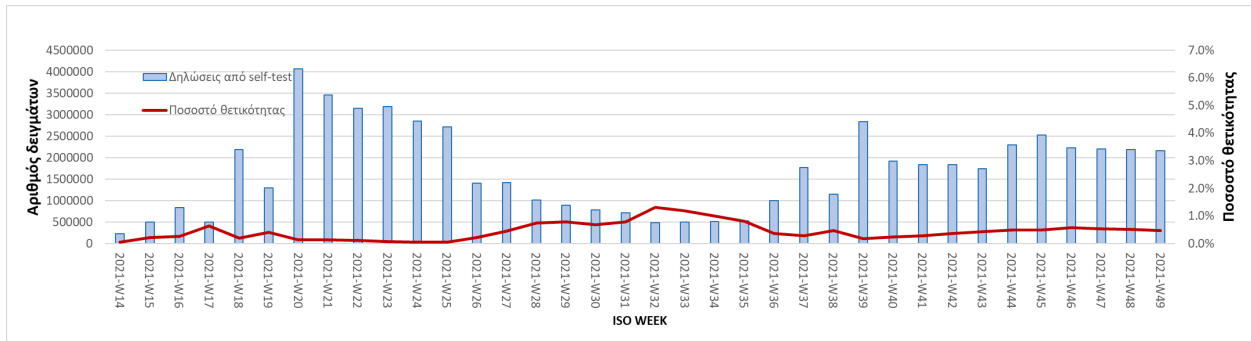

Την εβδομάδα αναφοράς, οι εισαγωγές νέων ασθενών ήταν 2.752, ενώ το σύνολο των εξιτηρίων λόγω ίασης ήταν 2.344. Ο λόγος εισαγωγών νέων ασθενών προς εξιτήρια λόγω ίασης ήταν 1.17.

Διάγραμμα 11: Σύνολο εισαγωγών νέων ασθενών, εξιτηρίων και θανάτων από ISO WEEK 36 έως ISO WEEK 49

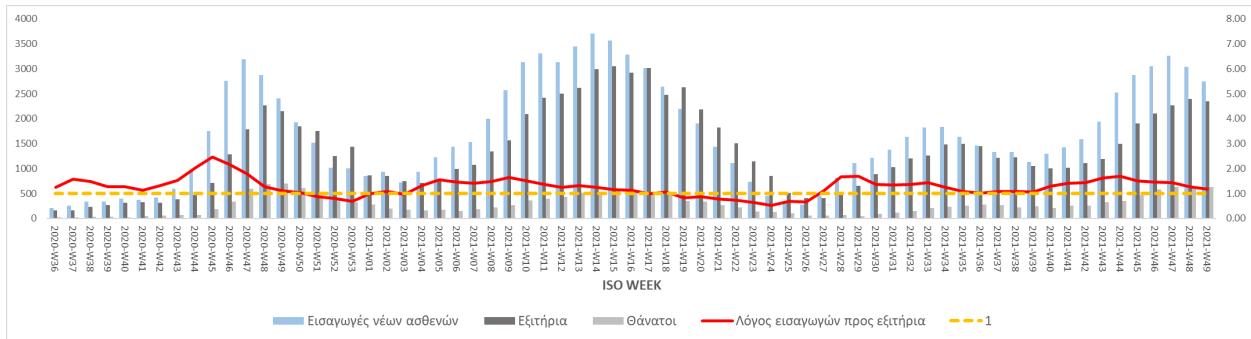

Την εβδομάδα αναφοράς, το σύνολο των ασθενών ηλικίας 4-18 ετών είναι 9.377, αποτελώντας το 26% (4% από την προηγούμενη εβδομάδα) στο σύνολο των κρουσμάτων (Iso Week 49).

Διάγραμμα 12: Ποσοστό κρουσμάτων από μόνων ηλικίας 4-18 ετών στο σύνολο των κρουσμάτων COVID-19 ανά επιδημιολογική εβδομάδα αναφοράς: 2021-01-04 έως 2021-12-12

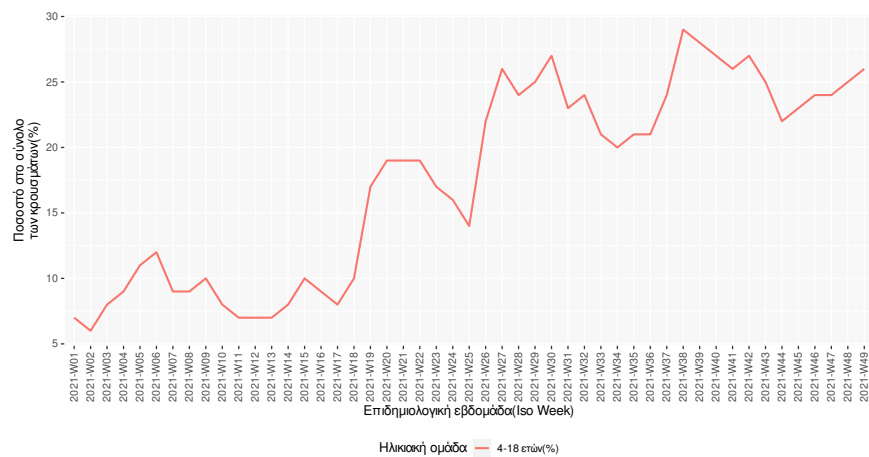

Παράρτημα 1: Επιδημικές καμπύλες κρουσμάτων COVID-19 με βάση την δηλωθείσα διεύθυνση μόνιμης κατοικίας του κρούσματος ή τη διεύθυνση προσωρινής διαμονής για τους τουρίστες και άλλους προσωρινά διαμένοντες στην Ελλάδα. Συμπεριλαμβάνονται τόσο κρούσματα με ιστορικό ταξιδιού όσο και κρούσματα με πιθανή εγχώρια μετάδοση.

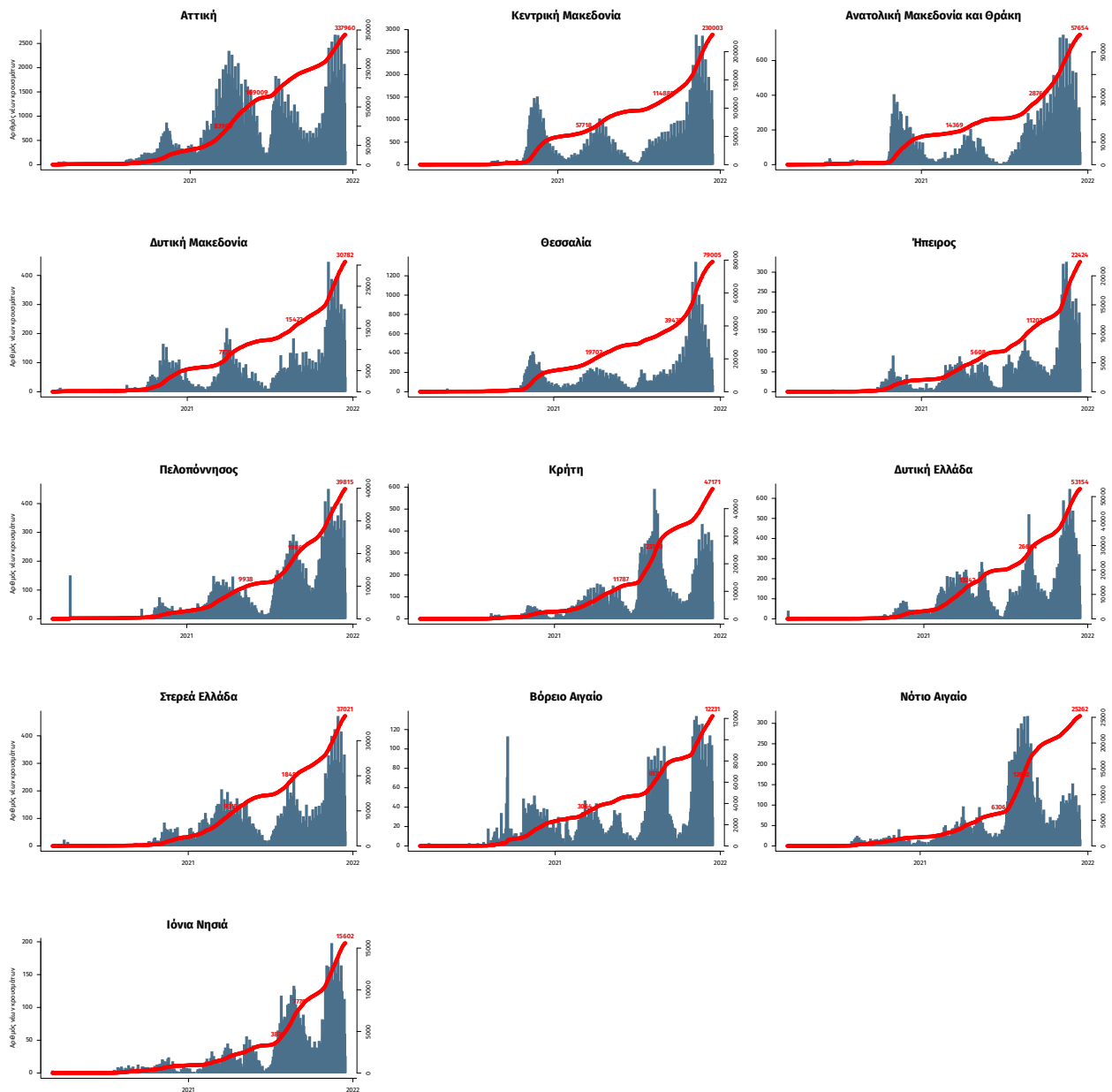

Σημ.: οι στήλες εκφράζουν τον αριθμό νέων κρουσμάτων με βάση την ημερομηνία λήψης εργαστηριακού δείγματος, και όχι με βάση την ημερομηνία ανακοίνωσης των κρουσμάτων.