



# Ημερήσια έκθεση επιδημιολογικής επιτήρησης λοιμωξης από το νέο κορωνοϊό (COVID-19)

Δεδομένα έως 02 Ιανουαρίου 2022, ώρα 15:00

## Εισαγωγή

Τα στοιχεία που παρουσιάζονται αφορούν περιστατικά από την επιδημιολογική επιτήρηση της νόσου από το νέο κορωνοϊό (COVID-19), με βάση τα δεδομένα που έχουν δηλωθεί στον ΕΟΔΥ και καταγραφεί μέχρι τις 02 Ιανουαρίου 2022 (ώρα 15:00).

Τα **νέα εργαστηριακά επιβεβαιωμένα κρούσματα** της νόσου που καταγράφηκαν τις τελευταίες 24 ώρες είναι **17.633**, εκ των οποίων **25** εντοπίστηκαν κατόπιν ελέγχων στις πύλες εισόδου της χώρας. Ο **συνολικός αριθμός** των κρουσμάτων ανέρχεται σε **1.258.495** (ημερήσια μεταβολή +1.4%), εκ των οποίων **50.3% άνδρες**. Με βάση τα επιβεβαιωμένα κρούσματα των τελευταίων 7 ημερών, 217 θεωρούνται σχετιζόμενα με ταξίδι από το εξωτερικό και 1.092 είναι σχετιζόμενα με ήδη γνωστό κρούσμα.

**Ημερήσια εξέλιξη της πανδημίας:** Η ημερήσια κατανομή των επιβεβαιωμένων κρουσμάτων είναι η ακόλουθη (η γραμμή παριστάνει την συνολική, αθροιστική κατανομή των κρουσμάτων).

Διάγραμμα 1: Αριθμός εργαστηριακά επιβεβαιωμένων κρουσμάτων COVID-19 στην Ελλάδα, 02 Ιανουαρίου 2022

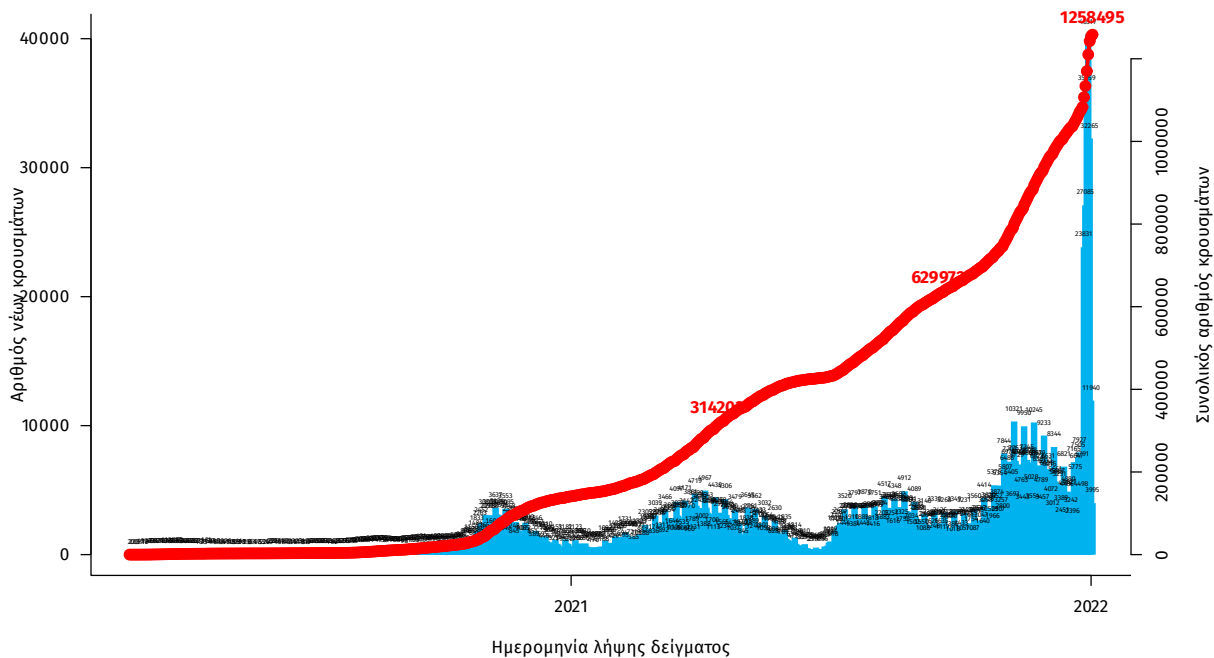

Σημ.: οι στήλες στο Διάγραμμα 1 εκφράζουν τον αριθμό νέων κρουσμάτων με βάση την ημερομηνία λήψης εργαστηριακού δείγματος, και όχι με βάση την ημερομηνία ανακοίνωσης των κρουσμάτων.

Οι νέοι **θάνατοι** ασθενών με COVID-19 είναι **61**, ενώ από την έναρξη της επιδημίας έχουν καταγραφεί συνολικά **20.910 θάνατοι**. Το 95.1% είχε υποκείμενο νόσημα ή/και ηλικία 70 ετών και άνω.

**Διάγραμμα 2: Αριθμός εργαστηριακά επιβεβαιωμένων θανάτων με COVID-19 στην Ελλάδα, 02 Ιανουαρίου 2022**

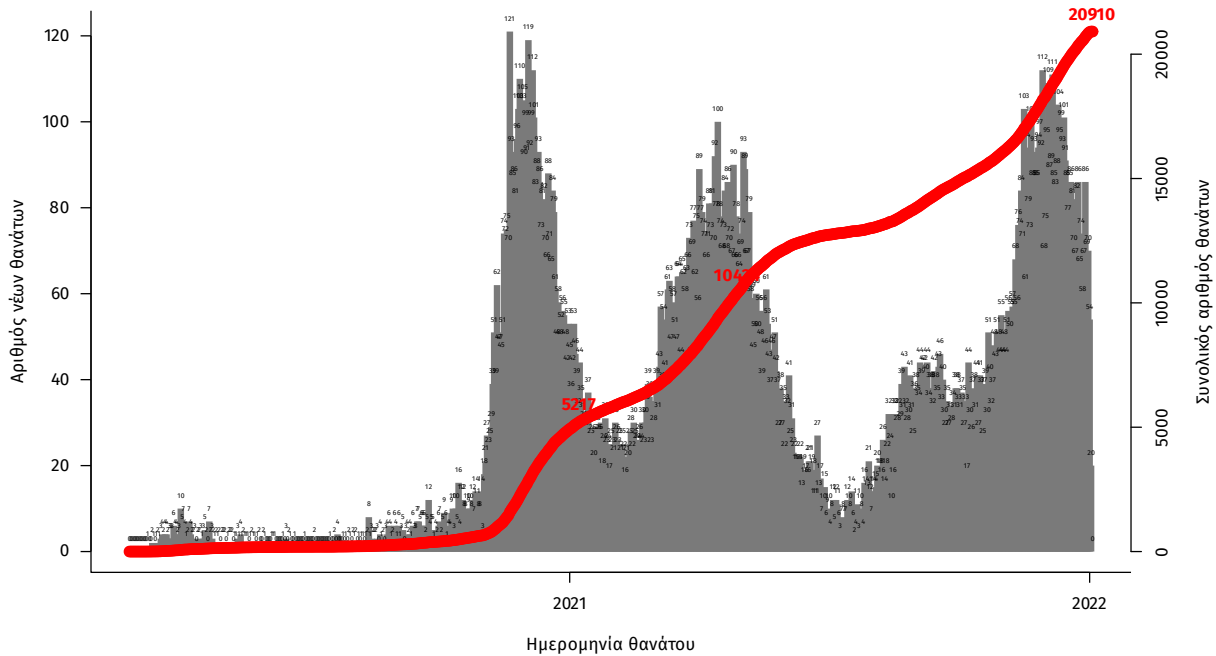

Σημ.: οι στήλες στο Διάγραμμα 2 εκφράζουν τον αριθμό νέων θανάτων με βάση την ημερομηνία θανάτου

Η διαχρονική εξέλιξη των συνολικών κρουσμάτων και συνολικού αριθμού των θανάτων ασθενών COVID-19 παρουσιάζεται στο ακόλουθο διάγραμμα.

**Διάγραμμα 3: Διαχρονική εξέλιξη εργαστηριακά επιβεβαιωμένων κρουσμάτων και θανάτων**

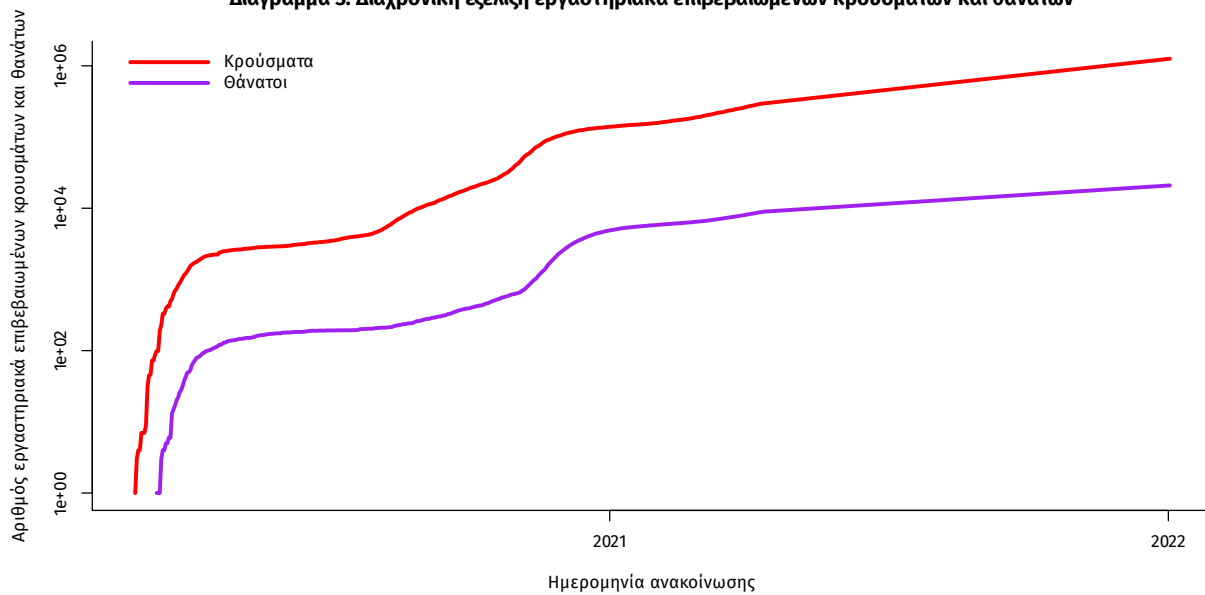

Σημ.: ευθεία γραμμή υποδηλώνει εκθετικό ρυθμό αύξησης της ασθένειας (σε λογαριθμική κλίμακα)

Ο αριθμός των ασθενών που νοσηλεύονται **διασωληνωμένοι** είναι **626** (59.9% άνδρες). Η **διάμεση ηλικία** τους είναι **63** έτη. Το 80.7% έχει υποκείμενο νόσημα ή/και ηλικία 70 ετών και άνω. Μεταξύ των ασθενών που νοσηλεύονται **διασωληνωμένοι**, **535 (85.46%)** είναι ανεμβολίαστοι ή μερικώς εμβολιασμένοι και **91 (14.54%)** είναι πλήρως εμβολιασμένοι. Από την αρχή της πανδημίας έχουν εξέλθει από τις ΜΕΘ **3.775** ασθενείς. Οι εισαγωγές<sup>1</sup> νέων ασθενών Covid-19 στα νοσοκομεία της επικράτειας είναι **400** (ημερήσια μεταβολή **-9.5%**). Ο μέσος όρος εισαγωγών του επταημέρου είναι **392** ασθενείς. Η διάμεση ηλικία των κρουσμάτων είναι **36** έτη (εύρος 0.2 έως 110 έτη), ενώ η διάμεση ηλικία των θανόντων είναι **78** έτη (εύρος 0.2 έως 106 έτη).

**Διάγραμμα 4:** Ηλικιακή Κατανομή κρουσμάτων, νοσηλευόμενων στις ΜΕΘ και ασθενών που απεβίωσαν από την αρχή της πανδημίας

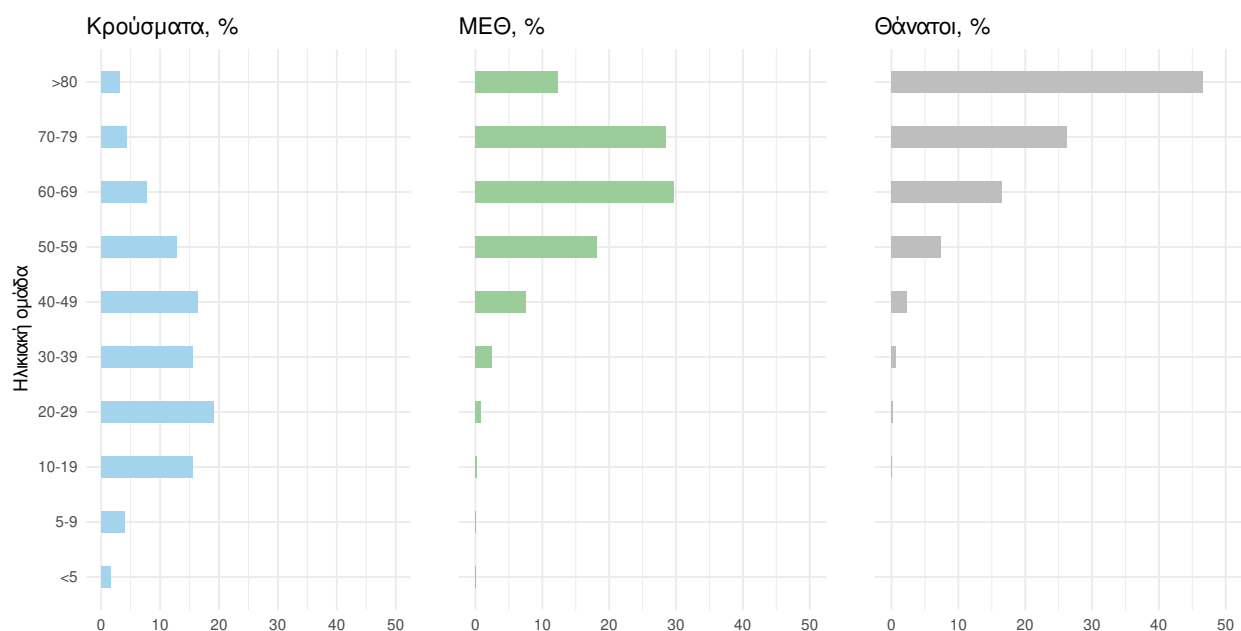

Ακολουθώς παρουσιάζεται η ηλικιακή κατανομή των (α) συνολικών κρουσμάτων, (β) των περιστατικών που κατέληξαν σε θάνατο και (γ) των ασθενών που νοσηλεύονται διασωληνωμένοι:

Πίνακας 1: Ηλικιακή κατανομή επιβεβαιωμένων κρουσμάτων COVID-19

	Σύνολο κρουσμάτων COVID-19*	Θάνατοι ασθενών με COVID-19	Νοσηλευόμενοι διασωληνωθέντες
<b>Σύνολο</b>			
0 – 17 ετών	214653 (17.1%)	4 (0.0%)	4 (0.6%)
18 – 39 ετών	483408 (38.6%)	171 (0.8%)	29 (4.6%)
40 – 64 ετών	421215 (33.6%)	3448 (16.5%)	297 (47.4%)
65 και άνω	134666 (10.7%)	17287 (82.7%)	296 (47.3%)
<b>Άνδρες</b>			
0 – 17 ετών	111088 (17.6%)	1 (0.0%)	0 (0.0%)
18 – 39 ετών	249214 (39.5%)	127 (1.1%)	19 (5.1%)
40 – 64 ετών	206362 (32.7%)	2283 (19.5%)	195 (52.3%)
65 και άνω	63577 (10.1%)	9280 (79.4%)	159 (42.6%)
<b>Γυναίκες</b>			
0 – 17 ετών	103564 (16.6%)	3 (0.0%)	4 (1.6%)
18 – 39 ετών	234188 (37.5%)	44 (0.5%)	10 (4.0%)
40 – 64 ετών	214838 (34.4%)	1165 (12.6%)	102 (40.3%)
65 και άνω	71083 (11.4%)	8007 (86.9%)	137 (54.2%)

\* Τα στοιχεία αφορούν τα κρούσματα εκείνα για τα οποία είναι γνωστή και επιβεβαιωμένη η ηλικία τους

<sup>1</sup>τα δεδομένα αφορούν τις εισαγωγές της προηγούμενης μέρας που έχουν δηλωθεί στο ΕΚΑΒ.

**Κατανομή ανακωινωθέντων εγχώριων κρουσμάτων:** Από το σύνολο των **17.633 νέων** κρουσμάτων του νέου ιού στη χώρα **32** είναι εισαγόμενα εκ των οποίων **25** εντοπίστηκαν κατόπιν ελέγχων στις πύλες εισόδου της χώρας . Η κατανομή των **17.601** νέων εγχώριων κρουσμάτων ανά Περιφερειακή Ενότητα παρουσιάζεται στον κατωτέρω πίνακα.<sup>2</sup>

Πίνακας 2: Ημερήσιος αριθμός και κρούσματα ανά 100.000 πληθυσμού επιβεβαιωμένων εγχώριων κρουσμάτων COVID-19 ανά περιφερειακή ενότητα στις 02 Ιανουαρίου 2022

ΠΕΡΙΦΕΡΕΙΑΚΗ ΕΝΟΤΗΤΑ	ΚΡΟΥΣΜΑΤΑ	ΜΕΣΟΣ ΟΡΟΣ ΚΡΟΥΣΜΑΤΩΝ ΤΩΝ ΤΕΛΕΥΤΑΙΩΝ 7 ΗΜΕΡΩΝ	ΚΡΟΥΣΜΑΤΑ ΑΝΑ 100000 ΠΛΗΘΥΣΜΟ	ΠΕΡΙΦΕΡΕΙΑΚΗ ΕΝΟΤΗΤΑ	ΚΡΟΥΣΜΑΤΑ	ΜΕΣΟΣ ΟΡΟΣ ΚΡΟΥΣΜΑΤΩΝ ΤΩΝ ΤΕΛΕΥΤΑΙΩΝ 7 ΗΜΕΡΩΝ	ΚΡΟΥΣΜΑΤΑ ΑΝΑ 100000 ΠΛΗΘΥΣΜΟ
ΑΙΤΩΛΟΑΚΑΡΝΑΝΙΑΣ	356	349,57	168,88	ΚΟΡΙΝΘΙΑΣ	248	307,71	170,94
ΑΝΑΤΟΛΙΚΗΣ ΑΤΤΙΚΗΣ	997	1246,71	198,47	ΚΩ	16	35,71	46,52
ΑΝΔΡΟΥ	1	2,71	10,84	ΛΑΚΩΝΙΑΣ	164	205,57	183,98
ΑΡΓΟΛΙΔΑΣ	178	191,00	183,42	ΛΑΡΙΣΣΑΣ	420	605,43	147,72
ΑΡΚΑΔΙΑΣ	240	217,86	276,86	ΛΑΣΙΘΙΟΥ	105	86,43	139,29
ΑΡΤΑΣ	92	132,14	135,54	ΛΕΣΒΟΥ	128	164,00	148,09
ΑΧΑΪΑΣ	579	635,57	186,59	ΛΕΥΚΑΔΑΣ	46	72,00	194,15
ΒΟΙΩΤΙΑΣ	129	260,57	109,4	ΛΗΜΝΟΥ	28	12,00	162,21
ΒΟΡΕΙΟΥ ΤΟΜΕΑ ΑΘΗΝΩΝ	984	1831,86	166,31	ΜΑΓΝΗΣΙΑΣ	292	317,43	153,68
ΓΡΕΒΕΝΩΝ	80	65,00	251,91	ΜΕΣΣΗΝΙΑΣ	125	206,57	78,15
ΔΡΑΜΑΣ	154	159,57	156,68	ΜΗΛΟΥ	2	1,71	20,14
ΔΥΤΙΚΗΣ ΑΤΤΙΚΗΣ	240	340,14	149,14	ΜΥΚΟΝΟΥ	9	6,57	88,81
ΔΥΤΙΚΟΥ ΤΟΜΕΑ ΑΘΗΝΩΝ	674	1286,14	137,64	ΝΑΞΟΥ	12	22,57	57,59
ΕΒΡΟΥ	162	187,00	109,5	ΝΗΣΩΝ	75	136,43	100,47
ΕΥΒΟΙΑΣ	366	416,57	173,61	ΝΟΤΙΟΥ ΤΟΜΕΑ ΑΘΗΝΩΝ	772	1223,71	145,71
ΕΥΡΥΤΑΝΙΑΣ	17	32,14	84,66	ΞΑΝΘΗΣ	27	76,14	24,28
ΖΑΚΥΝΘΟΥ	47	53,86	115,31	ΠΑΡΟΥ	2	15,71	13,4
ΗΛΕΙΑΣ	173	260,29	108,6	ΠΕΙΡΑΙΩΣ	755	1197,86	166,15
ΗΜΑΘΙΑΣ	137	262,71	97,43	ΠΕΛΛΑΣ	108	144,86	77,32
ΗΡΑΚΛΕΙΟΥ	650	631,86	212,77	ΠΕΡΙΦΕΡΕΙΑΣ	224	324,00	176,8
ΘΑΣΟΥ	11	15,43	79,88	ΠΡΕΒΕΖΑΣ	103	98,00	179,16
ΘΕΣΣΑΛΟΝΙΚΙΑΣ	97	119,29	222,54	ΡΕΘΥΜΝΟΥ	234	160,00	273,34
ΘΕΣΣΑΛΟΝΙΚΗΣ	2001	2984,86	180,22	ΡΟΔΟΠΗΣ	75	93,57	66,94
ΘΗΡΑΣ	13	14,43	68,84	ΡΟΔΟΥ	262	283,00	218,64
ΙΚΑΡΙΑΣ	23	35,00	232,75	ΣΑΜΟΥ	20	22,43	60,65
ΙΩΑΝΝΙΝΩΝ	276	355,00	164,38	ΣΕΡΡΩΝ	256	320,00	145,1
ΚΑΒΑΛΑΣ	168	213,00	134,49	ΣΠΟΡΑΔΩΝ	3	3,86	21,74
ΚΑΛΥΜΝΟΥ	35	31,29	118,84	ΣΥΡΟΥ	34	41,86	158,09
ΚΑΡΔΙΤΣΑΣ	233	348,14	205,21	ΤΗΝΟΥ	5	22,00	57,9
ΚΑΡΠΑΘΟΥ	3	5,57	41,04	ΤΡΙΚΑΛΩΝ	192	213,43	146,47
ΚΑΣΤΟΡΙΑΣ	59	73,57	117,24	ΦΘΙΩΤΙΔΑΣ	109	201,86	68,89
ΚΕΑΣ - ΚΥΘΝΟΥ	1	2,29	25,57	ΦΛΩΡΙΝΑΣ	169	240,86	328,7
ΚΕΝΤΡΙΚΟΥ ΤΟΜΕΑ ΑΘΗΝΩΝ	1797	3336,00	174,55	ΦΩΚΙΔΑΣ	90	48,71	223,09
ΚΕΡΚΥΡΑΣ	58	116,00	55,57	ΧΑΛΚΙΔΙΚΗΣ	87	126,86	82,15
ΚΕΦΑΛΛΗΝΙΑΣ	27	40,71	75,42	ΧΑΝΙΩΝ	325	324,43	207,56
ΚΙΛΚΙΣ	82	111,29	101,97	ΧΙΟΥ	59	97,00	112,01
ΚΟΖΑΝΗΣ	354	457,29	235,69	ΥΠΟ ΔΙΕΡΕΥΝΗΣΗ	526		

<sup>2</sup> Η παρούσα κατανομή δύναται να τροποποιηθεί ανάλογα τα διαθέσιμα επιδημιολογικά δεδομένα, αναγράφονται μόνο οι ΠΕ με καταγεγραμμένα κρούσματα

**Δείγματα που έχουν ελεγχθεί:** Από την 1η Ιανουαρίου 2020 μέχρι σήμερα, στα εργαστήρια που διενεργούν ελέγχους για τον νέο κορωνοϊό (SARS-CoV-2) και που δηλώνουν συστηματικά το σύνολο των δειγμάτων που ελέγχουν, έχουν συνολικά ελεγχθεί **8.346.963** κλινικά δείγματα ενώ από Μονάδες Υγείας και Κλιμάκια του ΕΟΔΥ που διενεργούν ελέγχους Rapid Ag έχουν ελεγχθεί **39.482.187** δείγματα. Ο μέσος όρος του επταημέρου είναι **371.313** δειγματοληπτικοί έλεγχοι.

**Αυτοδιαγνωστικοί έλεγχοι (Self-tests):** Έως 01 Ιανουαρίου 2022, έχουν καταγραφεί ηλεκτρονικά **67.113.898** δηλώσεις αποτελέσματος αυτοδιαγνωστικού ελέγχου, ενώ **3.878.167** άτομα προσήλθαν για επανέλεγχο.

**Μαζικές Δειγματοληψίες ΕΟΔΥ:** Στις 31 Δεκεμβρίου 2021, πραγματοποιήθηκαν 123 δράσεις δειγματοληπτικών ελέγχων από τις Κινητές Ομάδες Υγείας (ΚΟΜΥ) του ΕΟΔΥ, στις οποίες διενεργήθηκαν 41.544 έλεγχοι Rapid Ag και ανευρέθηκαν 2.694 θετικά (6,48%).<sup>3</sup>

**Διάγραμμα 5: Ελεγχθέντα δείγματα COVID-19, 02 Ιανουαρίου 2022**

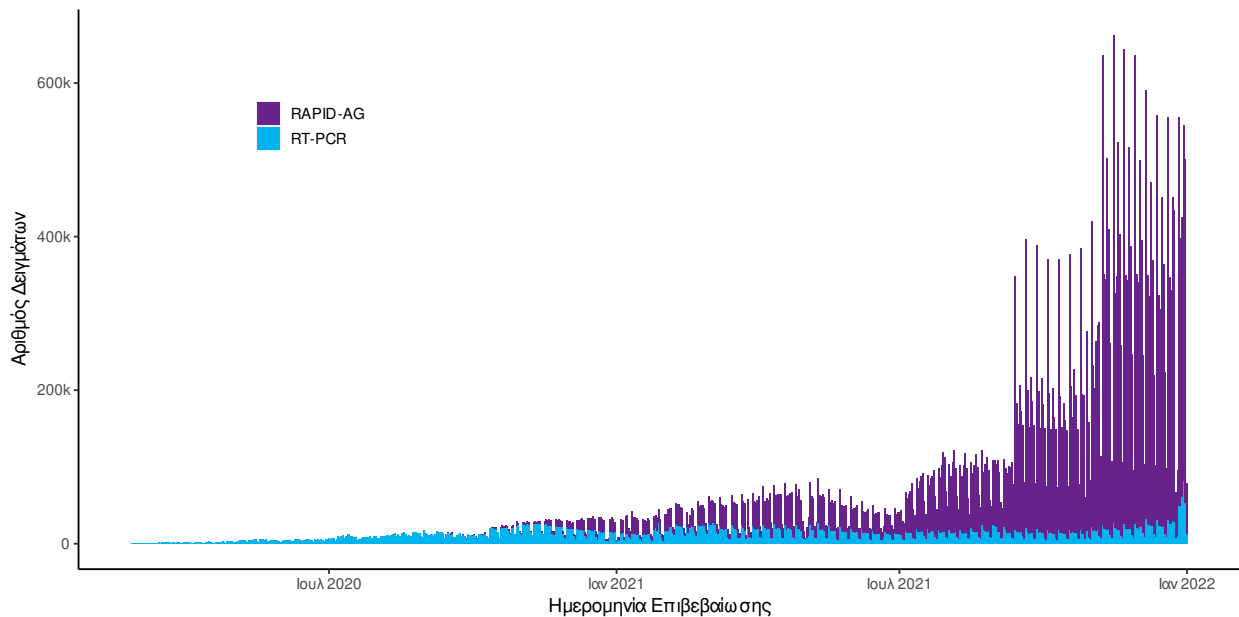

**Διάγραμμα 6: Ελεγχθέντα δείγματα αυτοδιαγνωστικών ελέγχων COVID-19, 02 Ιανουαρίου 2022**

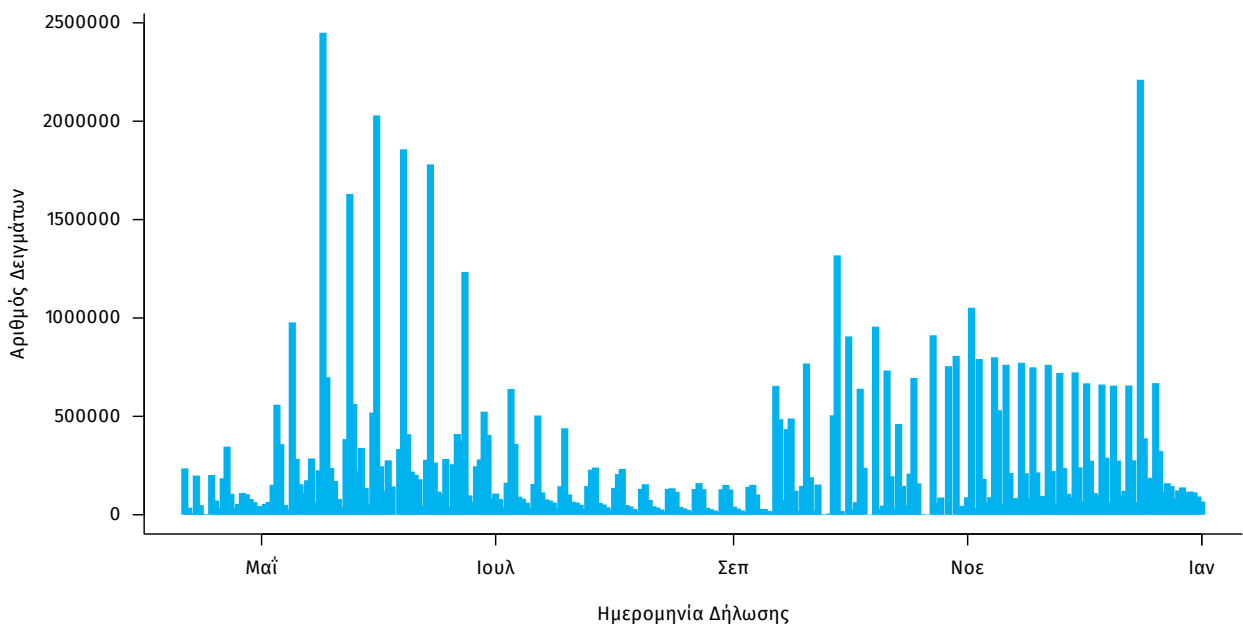

<sup>3</sup>Την 1 Ιανουαρίου 2022, δεν πραγματοποιήθηκαν δράσεις δειγματοληπτικών ελέγχων από τις Κινητές Ομάδες Υγείας (ΚΟΜΥ) του ΕΟΔΥ

**Γεωγραφική διασπορά:** Ο χάρτης αποτυπώνει τη γεωγραφική κατανομή των συνολικών κρουσμάτων COVID-19 (από την αρχή της επιδημίας) ανά Περιφερειακή Ενότητα της χώρας, με βάση την δηλωθείσα διεύθυνση μόνιμης κατοικίας του ασθενούς, ή τη διεύθυνση προσωρινής διαμονής για τους τουρίστες και άλλους προσωρινά διαμένοντες στην Ελλάδα. Συμπεριλαμβάνονται τόσο κρούσματα με ιστορικό ταξιδιού (“εισαγόμενα”) όσο και κρούσματα με πιθανή εγχώρια μετάδοση.

**Διάγραμμα 7: Χάρτης αθροιστικής επίπτωσης επιβεβαιωμένων κρουσμάτων COVID-19, 02 Ιανουαρίου 2022**

Με βάση τον τόπο μόνιμης κατοικίας, ή προσωρινής διαμονής (για τους προσωρινά διαμένοντες)

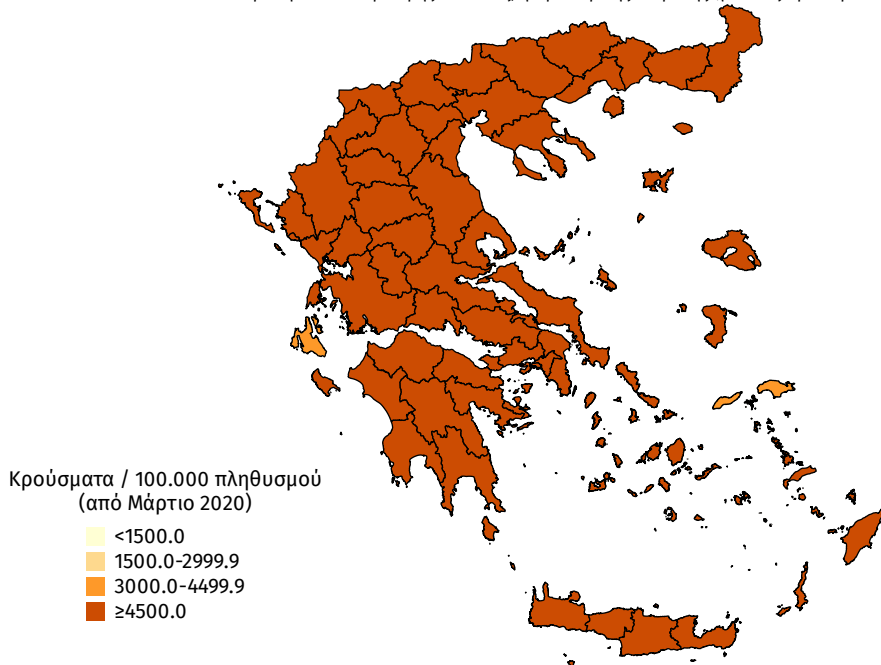

**Διάγραμμα 8: Χάρτης επίπτωσης τελευταίων δεκατεσσάρων ημερών επιβεβαιωμένων κρουσμάτων COVID-19, 02 Ιανουαρίου 2022**

Με βάση τον τόπο μόνιμης κατοικίας, ή προσωρινής διαμονής (για τους προσωρινά διαμένοντες)

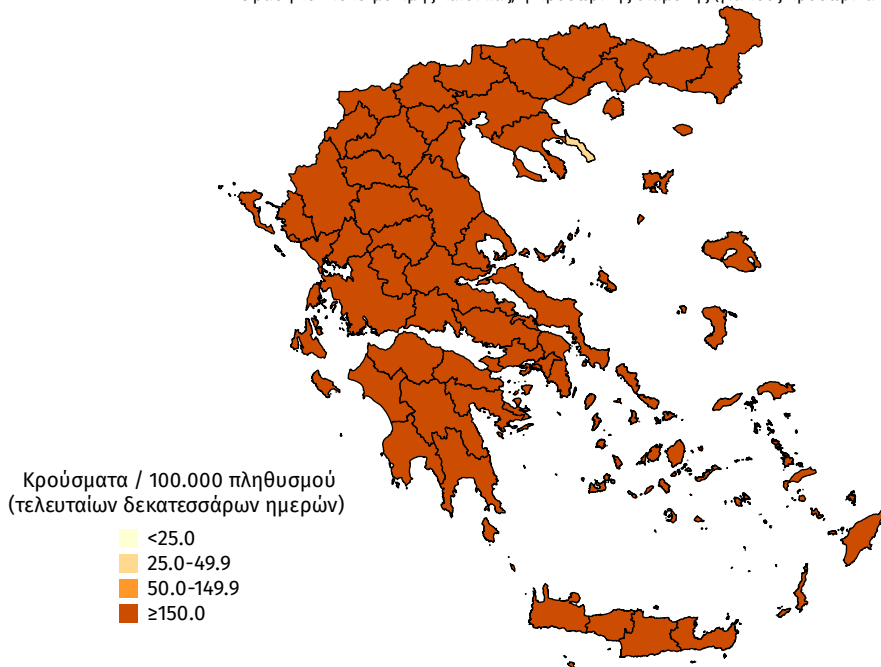

**Παράρτημα 1: Επιδημικές καμπύλες κρουσμάτων COVID-19** με βάση την δηλωθείσα διεύθυνση μόνιμης κατοικίας του κρούσματος ή τη διεύθυνση προσωρινής διαμονής για τους τουρίστες και άλλους προσωρινά διαμένοντες στην Ελλάδα. Συμπεριλαμβάνονται τόσο κρούσματα με ιστορικό ταξιδιού όσο και κρούσματα με πιθανή εγχώρια μετάδοση.

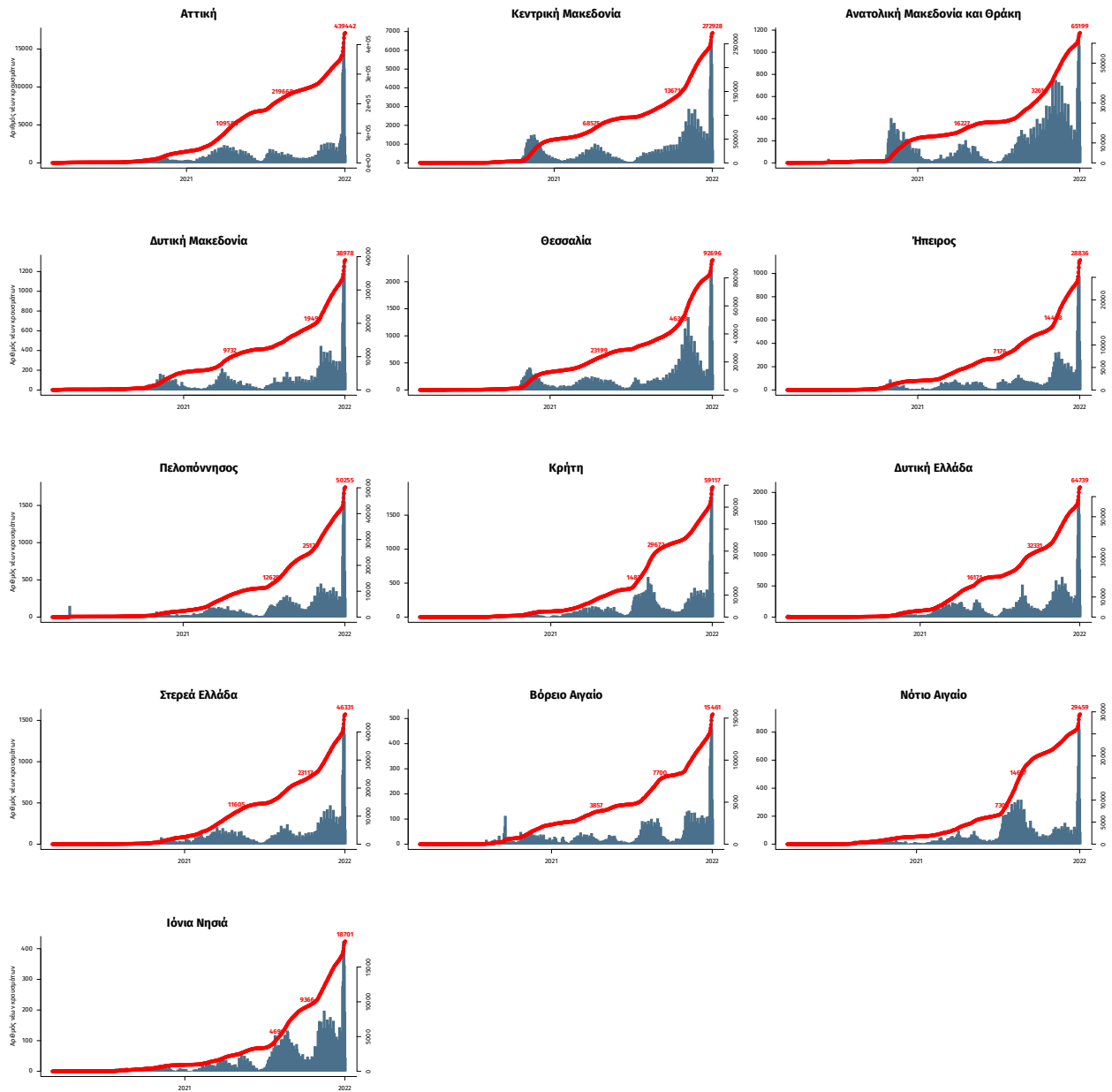

Σημ.: οι στήλες εκφράζουν τον αριθμό νέων κρουσμάτων με βάση την ημερομηνία λήψης εργαστηριακού δείγματος, και όχι με βάση την ημερομηνία ανακοίνωσης των κρουσμάτων.