



Ημερήσια έκθεση επιδημιολογικής επιτήρησης λοίμωξης από το νέο κορωνοϊό (COVID-19)

Δεδομένα έως 08 Ιανουαρίου 2022, ώρα 15:00

Εισαγωγή

Τα στοιχεία που παρουσιάζονται αφορούν περιστατικά από την επιδημιολογική επιτήρηση της νόσου από το νέο κορωνοϊό (COVID-19), με βάση τα δεδομένα που έχουν δηλωθεί στον ΕΟΔΥ και καταγραφεί μέχρι τις 08 Ιανουαρίου 2022 (ώρα 15:00).

Τα **νέα εργαστηριακά επιβεβαιωμένα κρούσματα** της νόσου που καταγράφηκαν τις τελευταίες 24 ώρες είναι **37.676**, εκ των οποίων **93** εντοπίστηκαν κατόπιν ελέγχων στις πύλες εισόδου της χώρας. Ο **συνολικός αριθμός** των κρουσμάτων ανέρχεται σε **1.489.024** (ημερήσια μεταβολή +2.6%), εκ των οποίων **50.0% άνδρες**.¹ Με βάση τα επιβεβαιωμένα κρούσματα των τελευταίων 7 ημερών, 524 θεωρούνται σχετιζόμενα με ταξίδι από το εξωτερικό και 1.814 είναι σχετιζόμενα με ήδη γνωστό κρούσμα.

Ημερήσια εξέλιξη της πανδημίας: Η ημερήσια κατανομή των επιβεβαιωμένων κρουσμάτων είναι η ακόλουθη (η γραμμή παριστάνει την συνολική, αθροιστική κατανομή των κρουσμάτων).

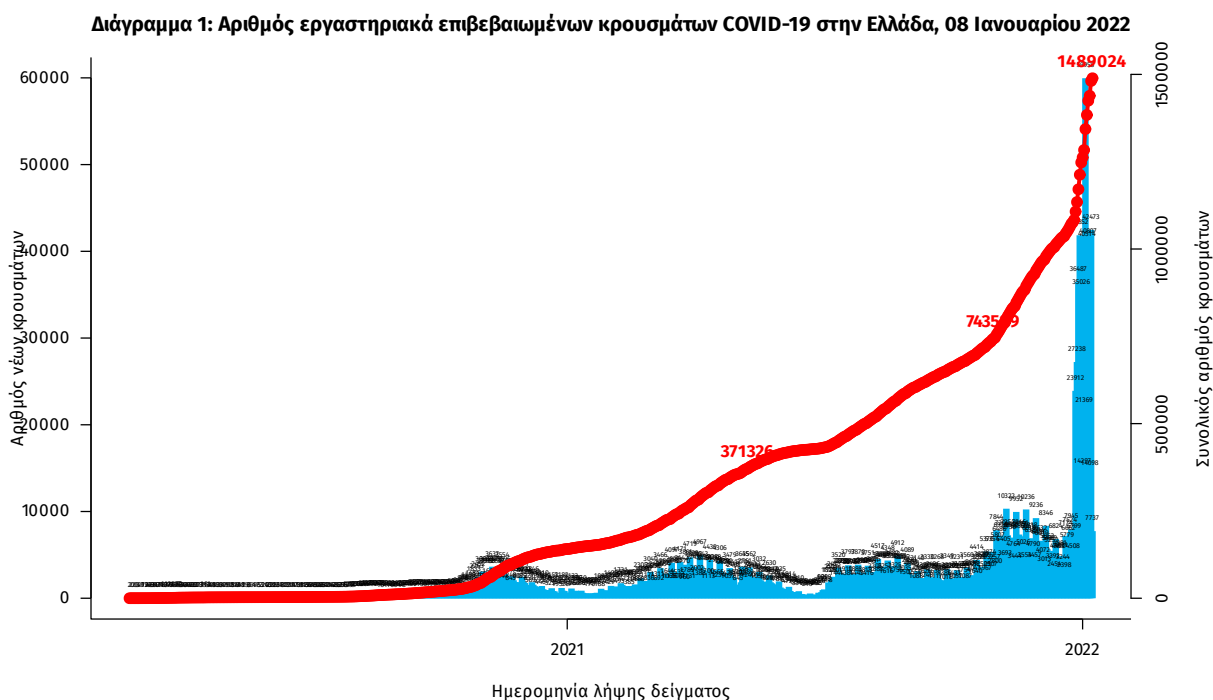

Σημ.: οι στήλες στο Διάγραμμα 1 εκφράζουν τον αριθμό νέων κρουσμάτων με βάση την ημερομηνία λήψης εργαστηριακού δείγματος, και όχι με βάση την ημερομηνία ανακοίνωσης των κρουσμάτων.

¹ Ο συνολικός αριθμός επιβεβαιωμένων κρουσμάτων έχει αναθεωρηθεί κατόπιν ελέγχου των δεδομένων.

Οι νέοι **θάνατοι** ασθενών με COVID-19 είναι **65**, ενώ από την έναρξη της επιδημίας έχουν καταγραφεί συνολικά **21.328 θάνατοι**. Το 95,1% είχε υποκείμενο νόσημα ή/και ηλικία 70 ετών και άνω.

Διάγραμμα 2: Αριθμός εργαστηριακά επιβεβαιωμένων θανάτων με COVID-19 στην Ελλάδα, 08 Ιανουαρίου 2022

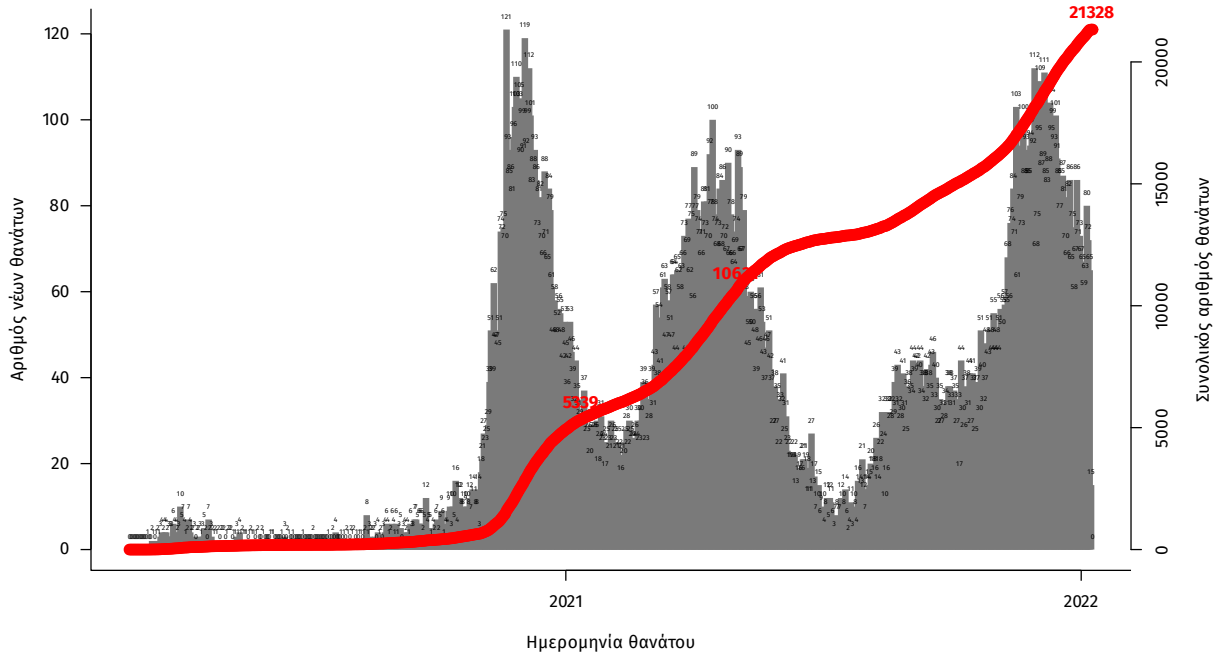

Σημ.: οι στήλες στο Διάγραμμα 2 εκφράζουν τον αριθμό νέων θανάτων με βάση την ημερομηνία θανάτου

Η διαχρονική εξέλιξη των συνολικών κρουσμάτων και συνολικού αριθμού των θανάτων ασθενών COVID-19 παρουσιάζεται στο ακόλουθο διάγραμμα.

Διάγραμμα 3: Διαχρονική εξέλιξη εργαστηριακά επιβεβαιωμένων κρουσμάτων και θανάτων

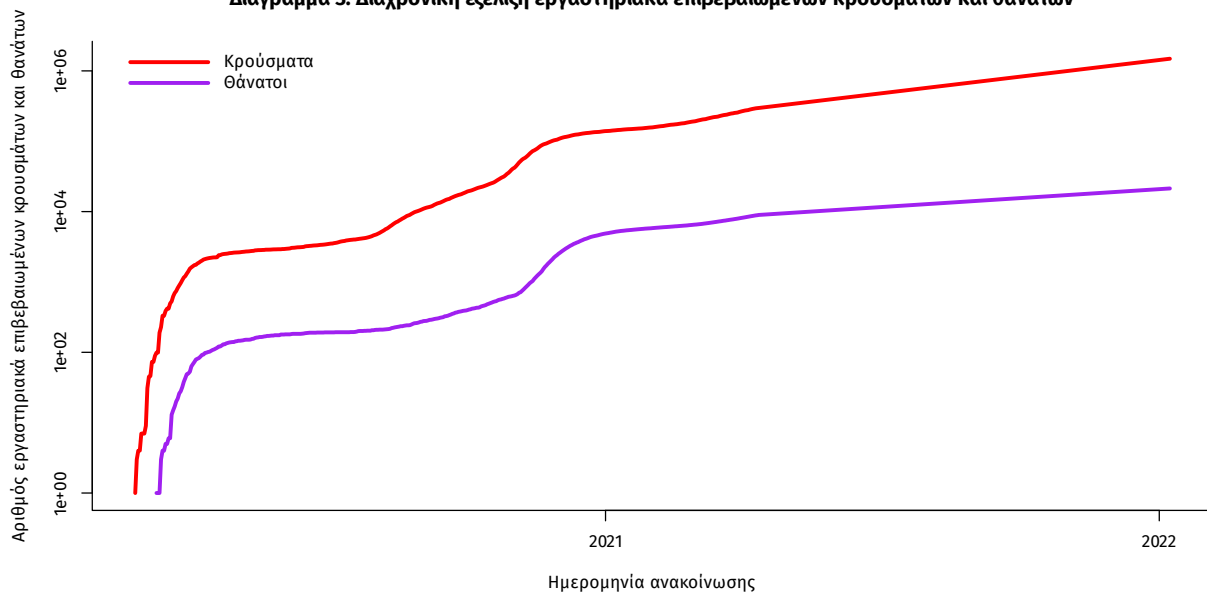

Σημ.: ευθεία γραμμή υποδηλώνει εκθετικό ρυθμό αύξησης της ασθένειας (σε λογαριθμική κλίμακα)

Ο αριθμός των ασθενών που νοσηλεύονται **διασωληνωμένοι** είναι **634** (59.0% άνδρες). Η **διάμεση ηλικία** τους είναι **64** έτη. Το 79.8% έχει υποκείμενο νόσημα ή/και ηλικία 70 ετών και άνω. Μεταξύ των ασθενών που νοσηλεύονται **διασωληνωμένοι**, **544 (85.8%)** είναι ανεμβολίαστοι ή μερικώς εμβολιασμένοι και **90 (14.2%)** είναι πλήρως εμβολιασμένοι. Από την αρχή της πανδημίας έχουν εξέλθει από τις ΜΕΘ **3.820** ασθενείς. Οι εισαγωγές² νέων ασθενών Covid-19 στα νοσοκομεία της επικράτειας είναι **522** (ημερήσια μεταβολή **-14.71%**). Ο μέσος όρος εισαγωγών του επταημέρου είναι **522** ασθενείς. Η διάμεση ηλικία των κρουσμάτων είναι **36** έτη (εύρος 0.2 έως 106 έτη), ενώ η διάμεση ηλικία των θανόντων είναι **78** έτη (εύρος 0.2 έως 106 έτη).

Διάγραμμα 4: Ηλικιακή Κατανομή κρουσμάτων, νοσηλευόμενων στις ΜΕΘ και ασθενών που απεβίωσαν από την αρχή της πανδημίας

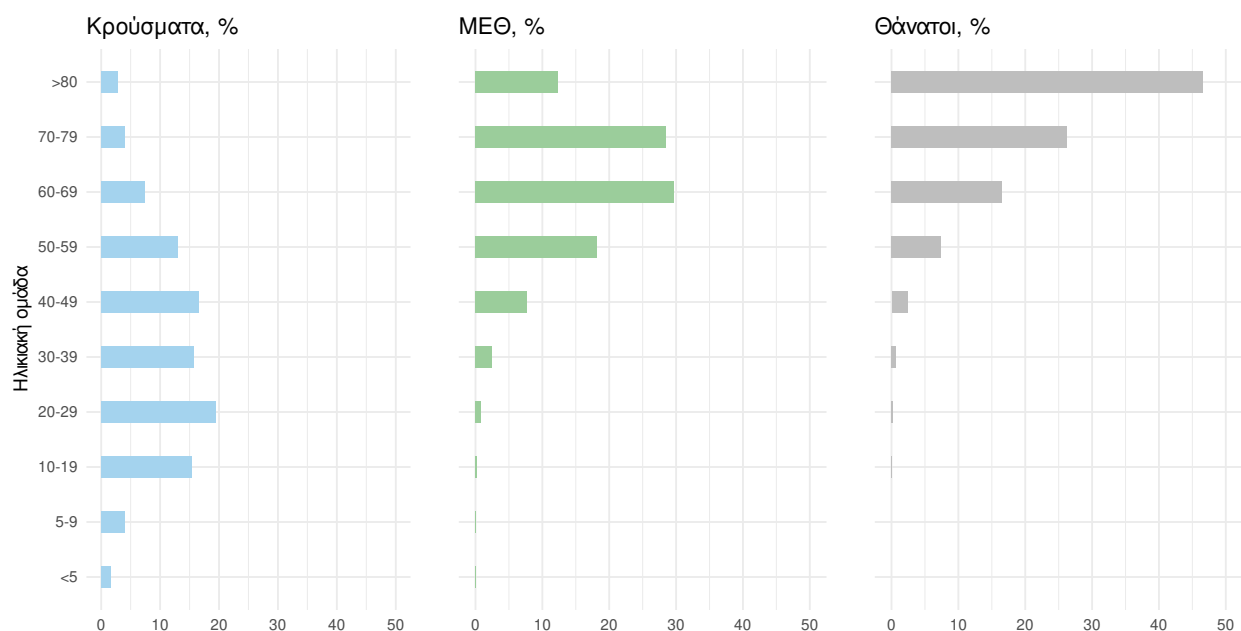

Ακολουθώς παρουσιάζεται η ηλικιακή κατανομή των (α) συνολικών κρουσμάτων, (β) των περιστατικών που κατέληξαν σε θάνατο και (γ) των ασθενών που νοσηλεύονται διασωληνωμένοι:

Πίνακας 1: Ηλικιακή κατανομή επιβεβαιωμένων κρουσμάτων COVID-19

	Σύνολο κρουσμάτων COVID-19*	Θάνατοι ασθενών με COVID-19	Νοσηλευόμενοι διασωληνωθέντες
Σύνολο			
0 – 17 ετών	252358 (17.0%)	4 (0.0%)	3 (0.5%)
18 – 39 ετών	581672 (39.2%)	173 (0.8%)	31 (4.9%)
40 – 64 ετών	501282 (33.8%)	3527 (16.5%)	289 (45.6%)
65 και άνω	149155 (10.0%)	17624 (82.6%)	311 (49.1%)
Άνδρες			
0 – 17 ετών	129837 (17.5%)	1 (0.0%)	0 (0.0%)
18 – 39 ετών	298274 (40.2%)	128 (1.1%)	21 (5.6%)
40 – 64 ετών	243166 (32.8%)	2332 (19.6%)	189 (50.5%)
65 και άνω	70312 (9.5%)	9433 (79.3%)	164 (43.9%)
Γυναίκες			
0 – 17 ετών	122520 (16.5%)	3 (0.0%)	3 (1.2%)
18 – 39 ετών	283392 (38.1%)	45 (0.5%)	10 (3.8%)
40 – 64 ετών	258101 (34.7%)	1195 (12.7%)	100 (38.5%)
65 και άνω	78837 (10.6%)	8191 (86.8%)	147 (56.5%)

* Τα στοιχεία αφορούν τα κρούσματα εκείνα για τα οποία είναι γνωστή και επιβεβαιωμένη η ηλικία τους

²τα δεδομένα αφορούν τις εισαγωγές της προηγούμενης μέρας που έχουν δηλωθεί στο ΕΚΑΒ.

Κατανομή ανακοινωθέντων εγχώριων κρουσμάτων: Από το σύνολο των **37.676 νέων** κρουσμάτων του νέου ιού στη χώρα **96** είναι εισαγόμενα εκ των οποίων **93** εντοπίστηκαν κατόπιν ελέγχων στις πύλες εισόδου της χώρας . Η κατανομή των **37.580** νέων εγχώριων κρουσμάτων ανά Περιφερειακή Ενότητα παρουσιάζεται στον κατωτέρω πίνακα.³

Πίνακας 2: Ημερήσιος αριθμός και κρούσματα ανά 100.000 πληθυσμού επιβεβαιωμένων εγχώριων κρουσμάτων COVID-19 ανά περιφερειακή ενότητα στις 08 Ιανουαρίου 2022

ΠΕΡΙΦΕΡΕΙΑΚΗ ΕΝΟΤΗΤΑ	ΚΡΟΥΣΜΑΤΑ	ΜΕΣΟΣ ΟΡΟΣ ΚΡΟΥΣΜΑΤΩΝ ΤΩΝ ΤΕΛΕΥΤΑΙΩΝ 7 ΗΜΕΡΩΝ	ΚΡΟΥΣΜΑΤΑ ΑΝΑ 100000 ΠΛΗΘΥΣΜΟ	ΠΕΡΙΦΕΡΕΙΑΚΗ ΕΝΟΤΗΤΑ	ΚΡΟΥΣΜΑΤΑ	ΜΕΣΟΣ ΟΡΟΣ ΚΡΟΥΣΜΑΤΩΝ ΤΩΝ ΤΕΛΕΥΤΑΙΩΝ 7 ΗΜΕΡΩΝ	ΚΡΟΥΣΜΑΤΑ ΑΝΑ 100000 ΠΛΗΘΥΣΜΟ
ΑΙΤΩΛΟΑΚΑΡΝΑΝΙΑΣ	449	454.43	213	ΚΟΡΙΝΘΙΑΣ	578	463.14	398.4
ΑΝΑΤΟΛΙΚΗΣ ΑΤΤΙΚΗΣ	1650	1471.29	328.46	ΚΩ	89	69.43	258.75
ΑΝΔΡΟΥ	26	14.00	281.97	ΛΑΚΩΝΙΑΣ	121	156.86	135.74
ΑΡΓΟΛΙΔΑΣ	284	266.29	292.65	ΛΑΡΙΣΣΑΣ	1155	914.29	406.23
ΑΡΚΑΔΙΑΣ	204	234.29	235.33	ΛΑΣΙΘΙΟΥ	226	186.57	299.81
ΑΡΤΑΣ	210	188.29	309.38	ΛΕΣΒΟΥ	249	217.71	288.07
ΑΧΑΪΑΣ	1135	1004.86	365.78	ΛΕΥΚΑΔΑΣ	71	74.57	299.67
ΒΟΙΩΤΙΑΣ	393	339.71	333.28	ΛΗΜΝΟΥ	34	33.71	196.96
ΒΟΡΕΙΟΥ ΤΟΜΕΑ ΑΘΗΝΩΝ	2054	1870.29	347.15	ΜΑΓΝΗΣΙΑΣ	483	469.43	254.2
ΓΡΕΒΕΝΩΝ	62	75.29	195.23	ΜΕΣΣΗΝΙΑΣ	381	347.00	238.19
ΔΡΑΜΑΣ	277	255.57	281.83	ΜΗΛΟΥ	4	3.86	40.27
ΔΥΤΙΚΗΣ ΑΤΤΙΚΗΣ	591	465.43	367.25	ΜΥΚΟΝΟΥ	44	20.14	434.18
ΔΥΤΙΚΟΥ ΤΟΜΕΑ ΑΘΗΝΩΝ	1898	1634.43	387.6	ΝΑΞΟΥ	49	34.00	235.16
ΕΒΡΟΥ	517	384.57	349.45	ΝΗΣΩΝ	293	192.00	392.49
ΕΥΒΟΙΑΣ	767	603.71	363.83	ΝΟΤΙΟΥ ΤΟΜΕΑ ΑΘΗΝΩΝ	1740	1424.00	328.41
ΕΥΡΥΤΑΝΙΑΣ	27	35.29	134.46	ΞΑΝΘΗΣ	219	180.71	196.9
ΖΑΚΥΝΘΟΥ	116	102.71	284.6	ΠΑΡΟΥ	22	21.86	147.39
ΗΛΕΙΑΣ	339	352.43	212.81	ΠΕΙΡΑΙΩΣ	1935	1627.57	430.96
ΗΜΑΘΙΑΣ	389	325.00	276.65	ΠΕΛΛΑΣ	273	228.43	195.45
ΗΡΑΚΛΕΙΟΥ	1137	1032.14	372.19	ΠΕΡΙΑΣ	479	405.14	378.06
ΘΑΣΟΥ	22	19.86	159.77	ΠΡΕΒΕΖΑΣ	168	164.29	292.22
ΘΕΣΣΑΛΟΝΙΚΗΣ	4145	3575.43	373.32	ΡΕΘΥΜΝΟΥ	298	323.86	348.09
ΘΗΡΑΣ	38	35.00	201.24	ΡΟΔΟΠΗΣ	165	146.71	147.27
ΙΩΑΚΗΣ	1	2.43	30.95	ΡΟΔΟΥ	579	482.57	483.18
ΙΚΑΡΙΑΣ	42	32.43	425.02	ΣΑΜΟΥ	53	41.14	160.72
ΙΩΑΝΝΙΝΩΝ	563	516.71	335.32	ΣΕΡΡΩΝ	451	385.86	255.63
ΚΑΒΑΛΑΣ	400	340.86	320.21	ΣΠΟΡΑΔΩΝ	24	21.14	173.94
ΚΑΛΥΜΝΟΥ	55	55.14	186.74	ΣΥΡΟΥ	47	62.14	218.53
ΚΑΡΔΙΤΣΑΣ	283	330.86	249.24	ΤΗΝΟΥ	20	29.14	231.59
ΚΑΡΠΑΘΟΥ	9	7.86	123.12	ΤΡΙΚΑΛΩΝ	409	350.57	312.01
ΚΑΣΤΟΡΙΑΣ	201	156.43	399.43	ΦΘΙΩΤΙΔΑΣ	425	354.71	268.59
ΚΕΑΣ - ΚΥΘΝΟΥ	2	2.14	51.14	ΦΛΩΡΙΝΑΣ	130	188.86	252.85
ΚΕΝΤΡΙΚΟΥ ΤΟΜΕΑ ΑΘΗΝΩΝ	4548	3732.14	441.76	ΦΩΚΙΔΑΣ	102	96.86	252.83
ΚΕΡΚΥΡΑΣ	286	207.00	274.02	ΧΑΛΚΙΔΙΚΗΣ	249	201.71	235.11
ΚΕΦΑΛΛΗΝΙΑΣ	104	73.29	290.49	ΧΑΝΙΩΝ	728	574.71	464.92
ΚΙΛΙΚΙΑΣ	164	122.86	203.93	ΧΙΟΥ	171	147.43	324.64
ΚΟΖΑΝΗΣ	496	484.29	330.24	ΥΠΟ ΔΙΕΡΕΥΝΗΣΗ	1085		

³ Η παρούσα κατανομή δύναται να τροποποιηθεί ανάλογα τα διαθέσιμα επιδημιολογικά δεδομένα, αναγράφονται μόνο οι ΠΕ με καταγεγραμμένα κρούσματα

Δείγματα που έχουν ελεγχθεί: Από την 1η Ιανουαρίου 2020 μέχρι σήμερα, στα εργαστήρια που διενεργούν ελέγχους για τον νέο κορωνοϊό (SARS-CoV-2) και που δηλώνουν συστηματικά το σύνολο των δειγμάτων που ελέγχουν, έχουν συνολικά ελεγχθεί **8.638.472** κλινικά δείγματα ενώ από Μονάδες Υγείας και Κλιμάκια του ΕΟΔΥ που διενεργούν ελέγχους Rapid Ag έχουν ελεγχθεί **41.517.690** δείγματα. Ο μέσος όρος του επταήμερου είναι **343.670** δειγματοληπτικοί έλεγχοι.

Αυτοδιαγνωστικοί έλεγχοι (Self-tests): Έως 07 Ιανουαρίου 2022, έχουν καταγραφεί ηλεκτρονικά **67.708.299** δηλώσεις αποτελέσματος αυτοδιαγνωστικού ελέγχου, ενώ **3.951.407** άτομα προσήλθαν για επανέλεγχο.

Μαζικές Δειγματοληψίες ΕΟΔΥ: Στις 07 Ιανουαρίου 2022, πραγματοποιήθηκαν 142 δράσεις δειγματοληπτικών ελέγχων από τις Κινητές Ομάδες Υγείας (ΚΟΜΥ) του ΕΟΔΥ, στις οποίες διενεργήθηκαν 40.639 έλεγχοι Rapid Ag και ανευρέθηκαν 4.590 θετικά (11,29%).

Διάγραμμα 5: Ελεγχθέντα δείγματα COVID-19, 08 Ιανουαρίου 2022

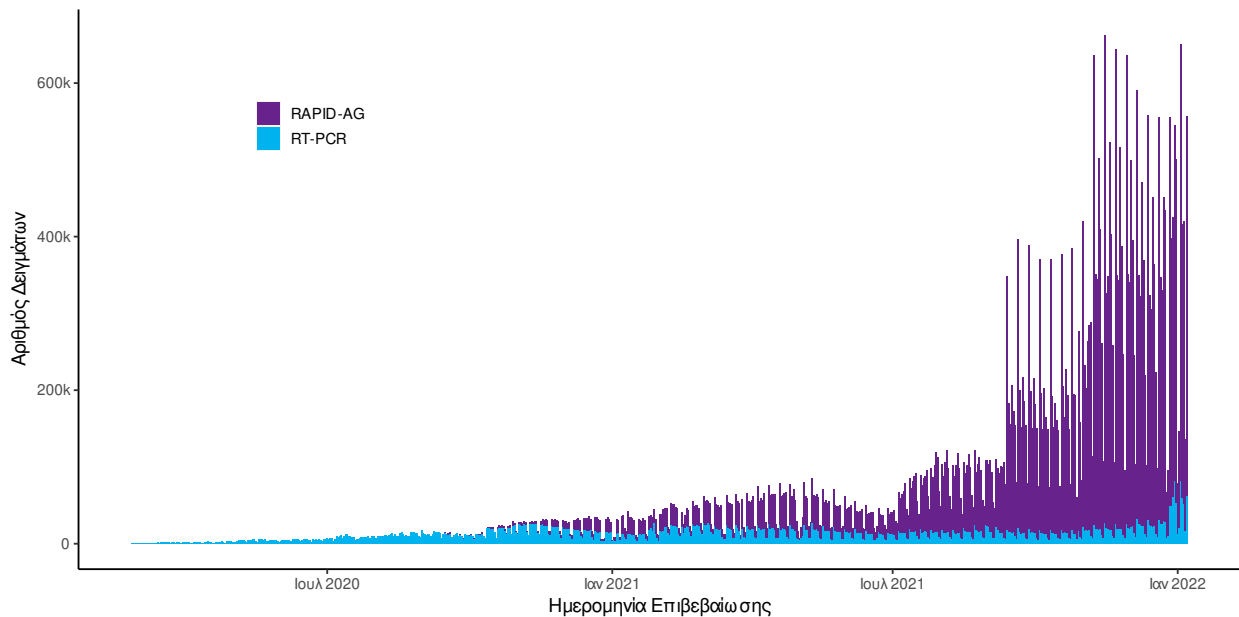

Διάγραμμα 6: Ελεγχθέντα δείγματα αυτοδιαγνωστικών ελέγχων COVID-19, 08 Ιανουαρίου 2022

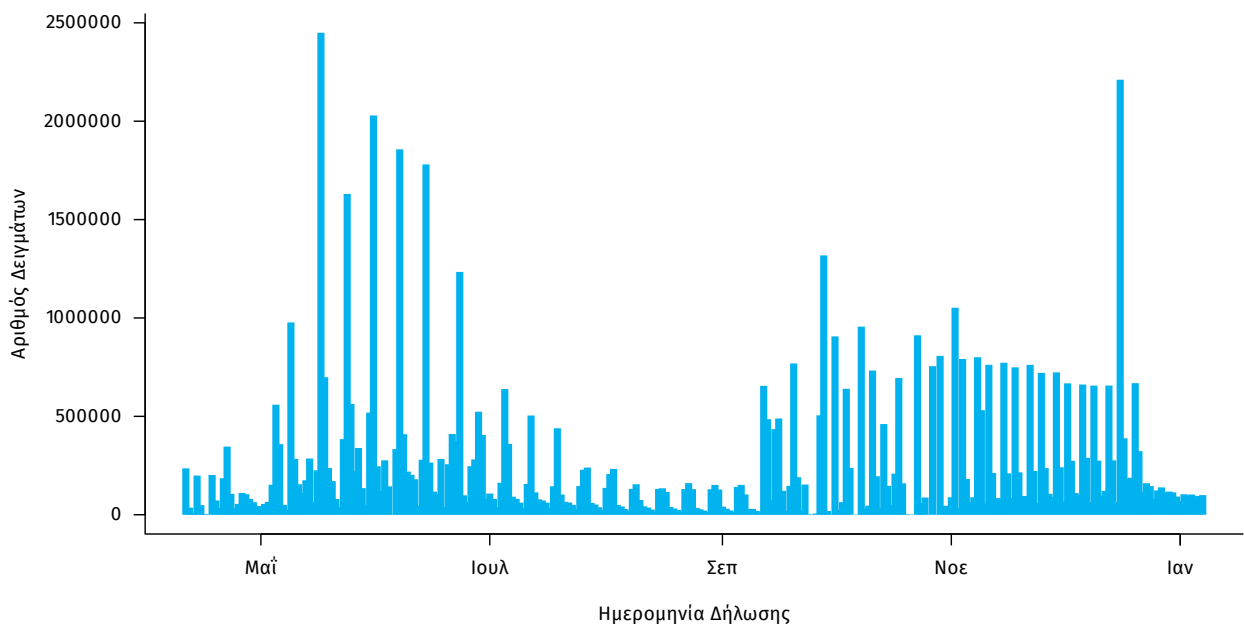

Γεωγραφική διασπορά: Ο χάρτης αποτυπώνει τη γεωγραφική κατανομή των συνολικών κρουσμάτων COVID-19 (από την αρχή της επιδημίας) ανά Περιφερειακή Ενότητα της χώρας, με βάση την δηλωθείσα διεύθυνση μόνιμης κατοικίας του ασθενούς, ή τη διεύθυνση προσωρινής διαμονής για τους τουρίστες και άλλους προσωρινά διαμένοντες στην Ελλάδα. Συμπεριλαμβάνονται τόσο κρούσματα με ιστορικό ταξιδιού (“εισαγόμενα”) όσο και κρούσματα με πιθανή εγχώρια μετάδοση.

Διάγραμμα 7: Χάρτης αθροιστικής επίπτωσης επιβεβαιωμένων κρουσμάτων COVID-19, 08 Ιανουαρίου 2022

Με βάση τον τόπο μόνιμης κατοικίας, ή προσωρινής διαμονής (για τους προσωρινά διαμένοντες)

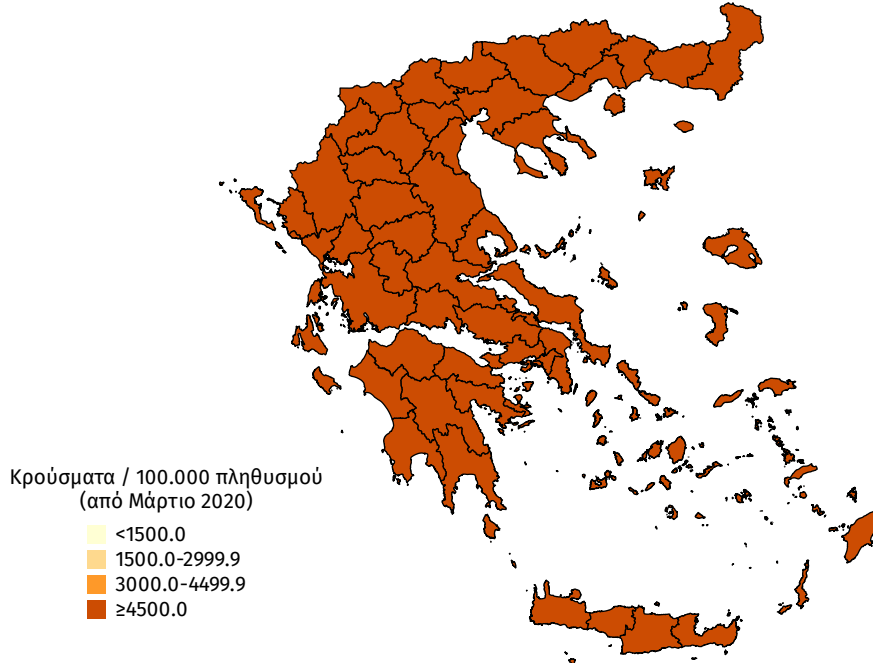

Διάγραμμα 8: Χάρτης επίπτωσης τελευταίων δεκατεσσάρων ημερών επιβεβαιωμένων κρουσμάτων COVID-19, 08 Ιανουαρίου 2022

Με βάση τον τόπο μόνιμης κατοικίας, ή προσωρινής διαμονής (για τους προσωρινά διαμένοντες)

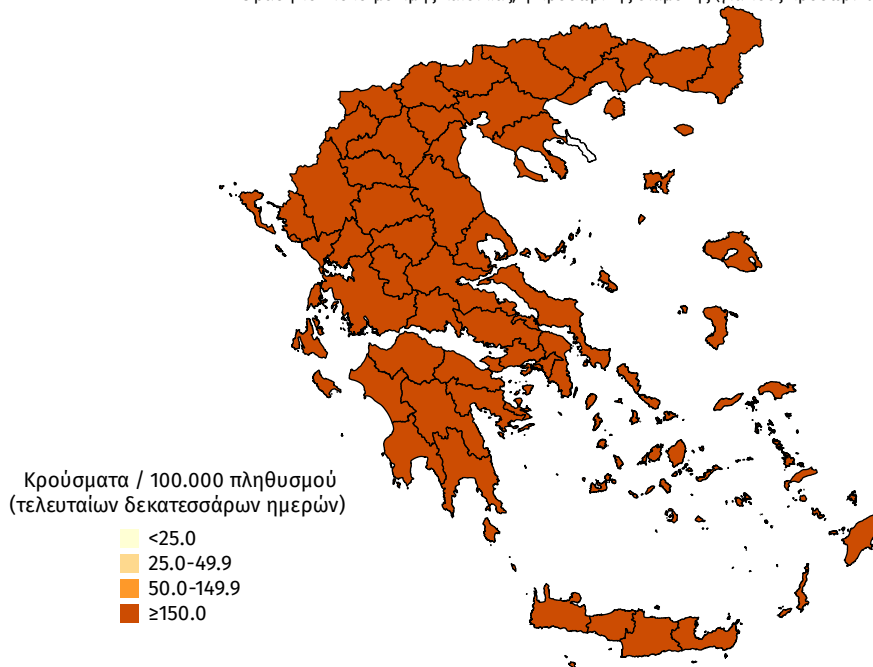

Παράρτημα 1: Επιδημικές καμπύλες κρουσμάτων COVID-19 με βάση την δηλωθείσα διεύθυνση μόνιμης κατοικίας του κρούσματος ή τη διεύθυνση προσωρινής διαμονής για τους τουρίστες και άλλους προσωρινά διαμένοντες στην Ελλάδα. Συμπεριλαμβάνονται τόσο κρούσματα με ιστορικό ταξιδιού όσο και κρούσματα με πιθανή εγχώρια μετάδοση.

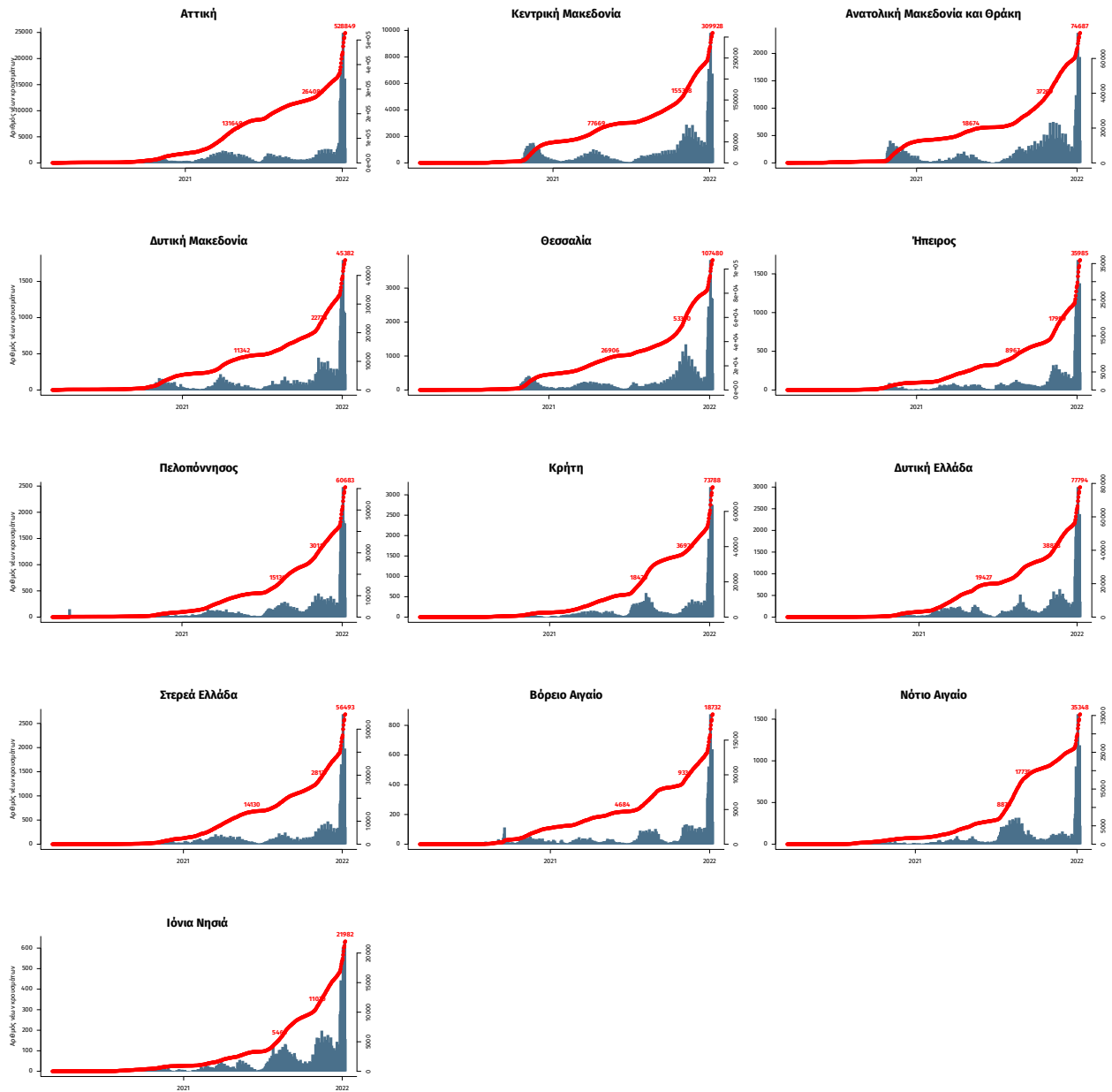

Σημ.: οι στήλες εκφράζουν τον αριθμό νέων κρουσμάτων με βάση την ημερομηνία λήψης εργαστηριακού δείγματος, και όχι με βάση την ημερομηνία ανακοίνωσης των κρουσμάτων.